

临沂统计年鉴

2015

临沂市统计局编

临沂统计年鉴

2015

临沂市统计局 编

临沂市利信得印刷中心印刷

880 × 1230 毫米 16 开本 印张

2015 年 8 月第 1 版 2015 年 8 月第 1 次印刷

编 辑 说 明

一、《临沂统计年鉴 - 2015》是一部反映临沂市国民经济和社会发展情况的资料性年刊,是认识和研究临沂市情,交流社会经济信息,制定政策,指导工作的重要资料工具书。

二、《临沂统计年鉴 - 2015》以刊登 2014 年度临沂市国民经济和社会发展情况统计资料为主,同时收取了 1978 年以来各年度主要指标数据。内容包括:特载;行政区划、自然资源;综合;从业人员和劳动报酬;固定资产投资;能源消费;财政金融保险;价格指数;居民生活;城市建设;农林牧渔业;工业;建筑业;交通运输业;批零贸易餐饮业;外经外贸、旅游;教育科技卫生;环境保护、安全生产;全国及全省各市主要经济指标;2014 年临沂市统计局工作大事记等。

三、本年鉴所列各项指标数据,除注明外均按现行行政区划统计,部分历史年份数据,因区划变动和范围口径等原因作了调整。本年鉴所列数据除注明外均为现行价格,增长速度按可比价计算。本年鉴所登数据除《政府工作报告》和《统计公报》使用的为快报数或初步统计数外,均为最终年报数据。凡与本年鉴不一致的,请以本年鉴为准。

四、《临沂统计年鉴 - 2015》在编印过程中,难免有不足之处,请读者指正。

《临沂统计年鉴—2015》编辑委员会

主任：张凡春

副主任：徐勤夫 王瑞连 韩冬梅 乔金平 戚慧颖 阚俊青 聂怀善
程 凯

委员：(以姓氏笔画为序)

万志贵 马建波 王 军 付 静 孙 雷 刘向东 李 健
李广宏 李文升 张晓东 张雷雷 杨维玲 杨增奎 郭景昌
胡德生 徐 玮 雪 萍 彭瑞芹 魏彦利

主 编：程 凯

副主编：陈 娜

责任编辑：魏彦利 房朝蓬 臧小玮

编 辑：(以姓氏笔画为序)

于 艳 王 丹 尹士洋 邓舒文 闫 佳 刘 龙 刘 庆
刘 静 刘庆永 刘丽华 刘珍珍 孙 艳 张 洁 张 峰
李 芸 李 宏 李 岩 李玉鑫 房 睿 苗素珍 范如华
郑喜元 类龙君 徐晓燕 徐善飞 常 蕾 傅 君 程 岩

目 录

特载

经济社会发展图表	(3)
政府工作报告	(11)
2014 年临沂市国民经济和社会发展统计公报	(20)

一、行政区划、自然资源

1-1 行政区划一览表	(27)
1-2 土地面积和行政区划	(28)
1-3 人口和矿产资源	(28)
1-4 主要水库和河流情况	(29)
1-5 气候情况	(29)

二、综合

2-1 历年临沂生产总值	(33)
2-2 全市历年生产总值指数	(34)
2-3 临沂生产总值及构成	(35)
2-4 分县区生产总值	(36)
2-5 临沂市主要历史时期经济指标	(37)
2-6 2014 年经济社会主要比例关系	(38)
2-7 全市经济和社会发展主要指标占全省的比重	(39)

三、从业人员和劳动报酬

3-1 全市历年职工人数与工资情况	(43)
3-2 2014 年度全部职工人数与工资	(44)
3-3 分县区职工人数、工资情况	(45)

四、固定资产投资

4-1 全市主要年份全社会固定资产投资总额	(59)
4-2 固定资产投资主要指标	(60)
4-3 规模以上城镇投资项目新增生产能力	(65)
4-4 固定资产投资完成过千万元竣工项目	(66)

4-5	全市主要年份住宅建设情况	(86)
4-6	全市住宅业投资完成情况	(87)
4-7	全市住宅业房屋价格情况	(88)
4-8	房地产开发企业生产经营情况	(89)
4-9	房地产开发企业财务状况	(94)

五、能源消费

5-1	主要能源按工业行业分组消费量	(99)
5-2	规模以上工业企业能源购进、消费与库存	(103)
5-3	工业企业能源加工转换表	(105)
5-4	分县区规模以上工业企业能源消费情况	(107)
5-5	全市主要年份用电量情况	(108)
5-6	2014年分行业用电量情况表	(109)
5-7	工业用水按行业分组使用量	(112)

六、财税、金融、保险

6-1	主要年份全市财政收支情况	(117)
6-2	2014年全市公共财政收入	(118)
6-3	2014年全市财政支出	(118)
6-4	2014年市、县公共财政收支	(119)
6-5	历年国、地税收入情况	(122)
6-6	分产业类型国、地税收入情况	(123)
6-7	分经济类型国、地税收入情况	(123)
6-8	分税种国、地税收入情况	(124)
6-9	分县区国、地税收入情况	(125)
6-10	2014年金融机构人民币信贷收支情况	(126)
6-11	全市财产保险业务情况	(127)
6-12	全市人身保险业务情况	(127)

七、价格指数

7-1	主要年份物价指数	(131)
7-2	2014年全市居民消费价格指数	(132)
7-3	2014年商品零售价格指数	(150)

7-4	2014年工业生产者出厂价格指数	(154)
7-5	2014年工业生产者购进价格指数	(158)

八、居民生活

8-1	全市历年农民人均收支情况	(163)
8-2	农民人均总收入对比情况	(165)
8-3	农民人均支出对比情况	(166)
8-4	农民人均纯收入构成情况	(167)
8-5	分县区农民人均纯收入情况	(168)
8-6	分县区农村住户抽样调查家庭基本情况	(169)
8-7	分县区农村住户农业生产结构及生产技术应用情况(户均)	(175)
8-8	分县区百户农民家庭耐用消费品年末拥有量	(179)
8-9	分县区农民人均总收入和纯收入情况	(181)
8-10	分县区农民人均总支出情况	(182)
8-11	分县区农民人均年内出售农副产品情况	(183)
8-12	分县区农民人均购买食物消费品情况	(187)
8-13	分县区农民人均购买衣着和农用生产资料情况	(191)
8-14	城镇居民家庭基本情况(人均)	(192)
8-15	城镇居民年人均购买食品情况	(192)
8-16	城镇居民年人均购买商品和非商品情况	(193)
8-17	城镇居民家庭每百户拥有耐用消费品数量	(193)
8-18	市区住户调查基本情况(年人均)	(194)
8-19	市区居民家庭人均现金收支	(194)

九、城市建设

9-1	城市(县域)市政公用设施水平	(199)
9-2	城市(县域)人口和建设用地	(200)
9-3	城市(县域)维护建设资金(财政性资金)收支	(201)
9-4	城市(县域)供水(全社会)	(203)
9-5	城市(县域)天然气和液化石油气	(204)
9-6	城市(县域)市容环境和园林绿化	(206)

十、农林牧渔业

10-1	全市主要年份农林牧渔业总产值(现价)	(213)
10-2	全市主要年份农林牧渔业总产值指数	(214)
10-3	分县区农林牧渔业总产值(现价)	(215)
10-4	分县区农林牧渔业增加值	(215)
10-5	全市历年农作物总产量	(216)
10-6	农村基本情况及农业生产条件	(217)
10-7	农业主要产品生产情况	(219)
10-8	茶叶、水果生产情况	(224)
10-9	分县区林业生产情况	(225)
10-10	分县区牧业生产情况	(226)
10-11	分县区渔业生产情况	(228)
10-12	分县区水利情况	(229)
10-13	分县区农业机械年末拥有量	(230)
10-14	分县区农业机械化水平	(231)
10-15	分县区自然灾害情况	(231)
十一、工业		
11-1	2014年规模以上工业企业主要工业产品产量	(237)
11-2	2014年规模以上工业企业主要经济指标	(241)
11-3	分县区规模以上工业企业主要经济指标	(263)
十二、建筑业		
12-1	全市主要年份建筑业总产值、人数	(269)
12-2	2014年建筑业企业生产情况	(270)
12-3	2014年建筑业企业财务情况	(286)
十三、交通运输业		
13-1	公路里程情况	(301)
13-2	分车种公路客货运输量	(301)
13-3	公路运输工具拥有量	(302)
13-4	民用车辆拥有量	(303)
十四、批零贸易餐饮业		
14-1	历年社会消费品零售总额	(307)

14-2	社会消费品零售总额	(308)
14-3	各县区社会消费品零售总额	(308)
14-4	限额以上批发和零售法人企业商品购进、销售和库存汇总表	(309)
14-5	限额以上批发零售业法人企业财务状况汇总表	(327)
14-6	限额以上住宿和餐饮业法人单位经营情况汇总表	(375)
14-7	限额以上住宿和餐饮业法人企业财务状况汇总表	(381)
14-8	城乡私营企业基本情况	(405)
14-9	城乡个体经济情况	(407)
14-10	分县区私营企业基本情况	(409)
14-11	分县区个体工商业基本情况	(410)
14-12	亿元商品交易市场名录	(411)
十五、外经外贸、旅游		
15-1	2014 年外经、外贸情况	(415)
15-2	2014 年分县区外经外贸情况	(416)
15-3	省级及以上经济(高新)开发区主要经济指标	(417)
15-4	2014 年国内旅游情况	(419)
十六、教育科技卫生		
16-1	历年各类学校数	(425)
16-2	历年各类学校在校学生数	(426)
16-3	各级各类学校基本情况	(427)
16-4	全市专利基本情况	(428)
16-5	广播电视情况	(428)
16-6	卫生机构、床位和人员数	(429)
十七、环境保护、安全生产、律师公证调解工作和劳动争议处理		
17-1	工业“三废”排放及处理利用情况	(433)
17-2	2014 年安全生产伤亡事故情况	(434)
17-3	律师、公证、调解工作基本情况	(435)
17-4	劳动争议处理情况	(435)
十八、全国及全省各市主要经济指标		
18-1	全国主要经济社会指标	(439)

18-2 全省主要经济社会指标	(440)
18-3 各市主要指标	(442)
十九、临沂市统计局大事记	
统计工作要事	(455)

· 统计资料 ·

特 载
TE ZAI

编辑:程 凯 魏彦利 陈 娜 房朝蓬
校对:程 凯 魏彦利 陈 娜 房朝蓬 臧小玮

历年临沂生产总值

(单位:亿元)

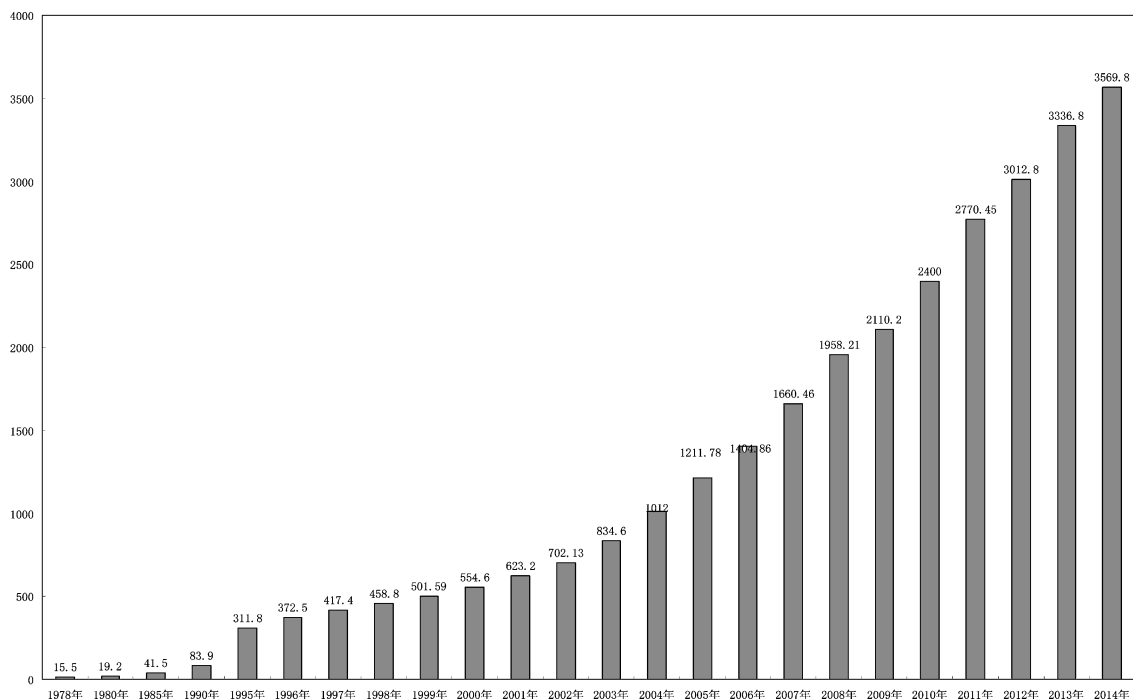

历年人均生产总值

(单位:元)

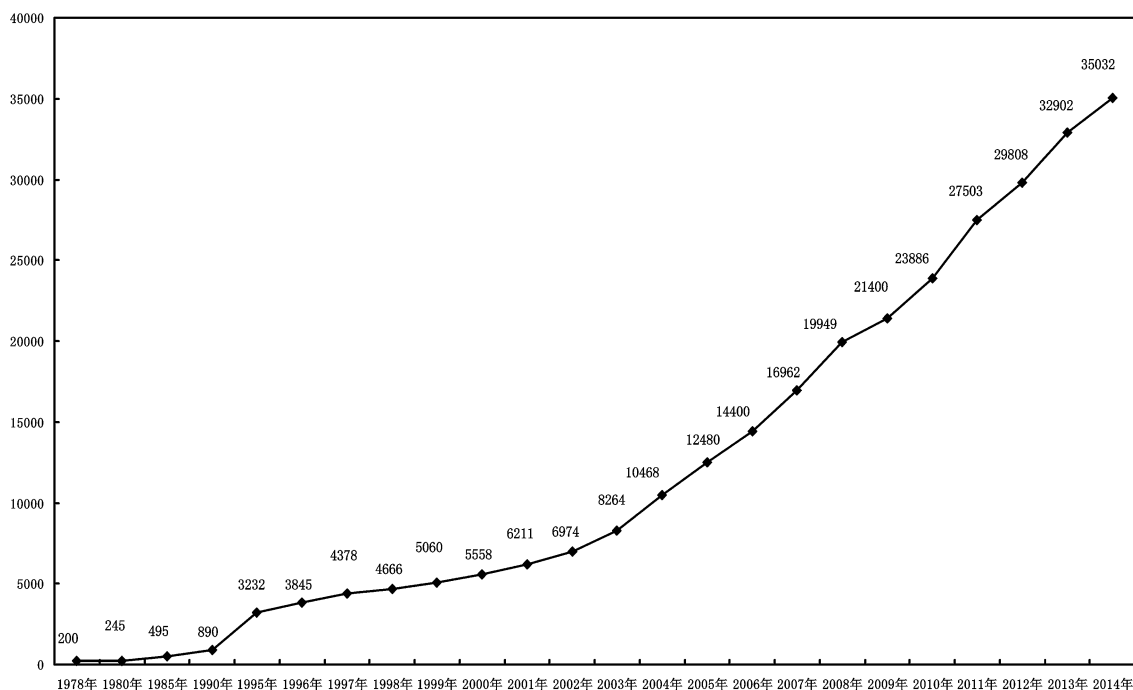

注:2003年及以前年份以户籍人口计算人均生产总值,2004年以后用常住人口计算。

1978 年以来全市粮食、蔬菜、水果、肉类产量

(单位:万吨)

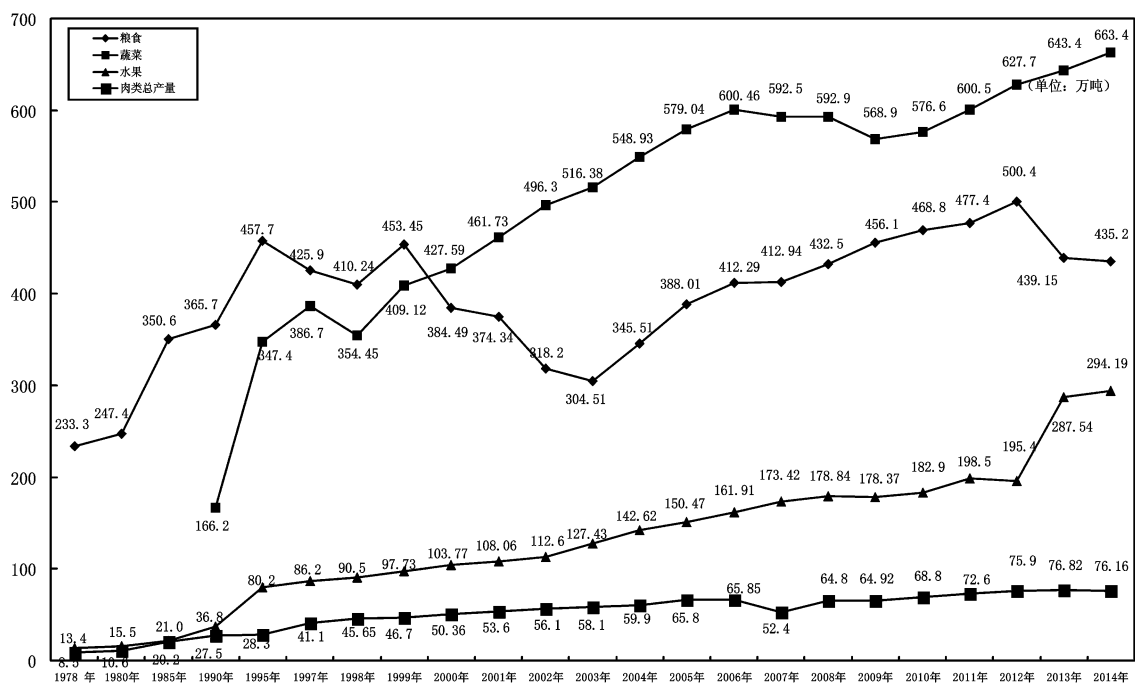

1990 - 2009 年三次产业对经济增长贡献率变动图

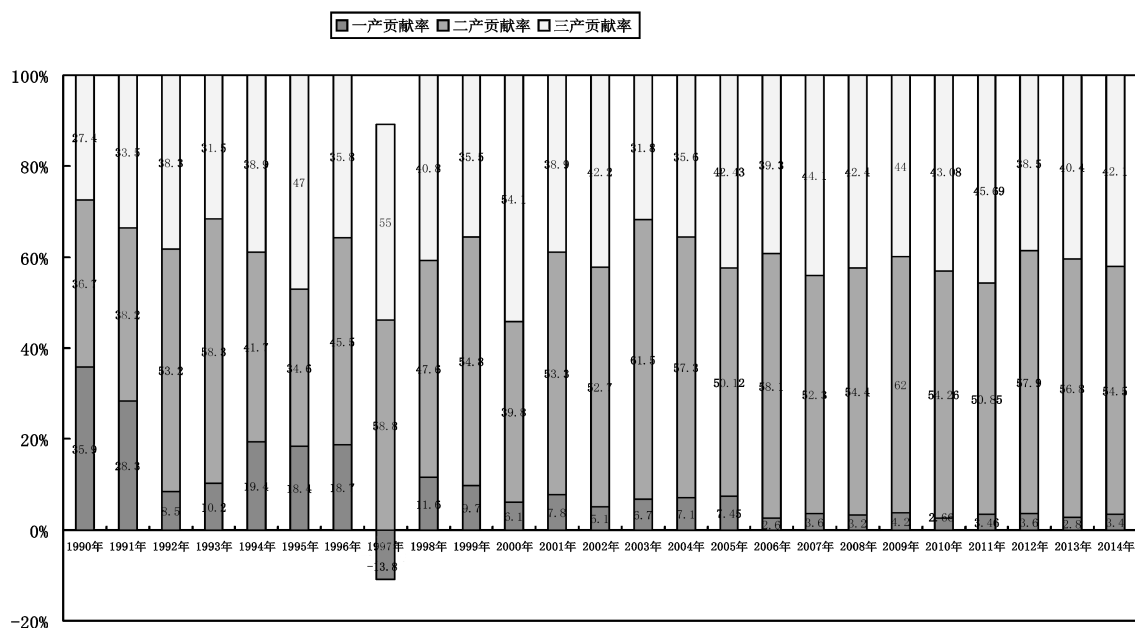

历年总人口

(单位:万人)

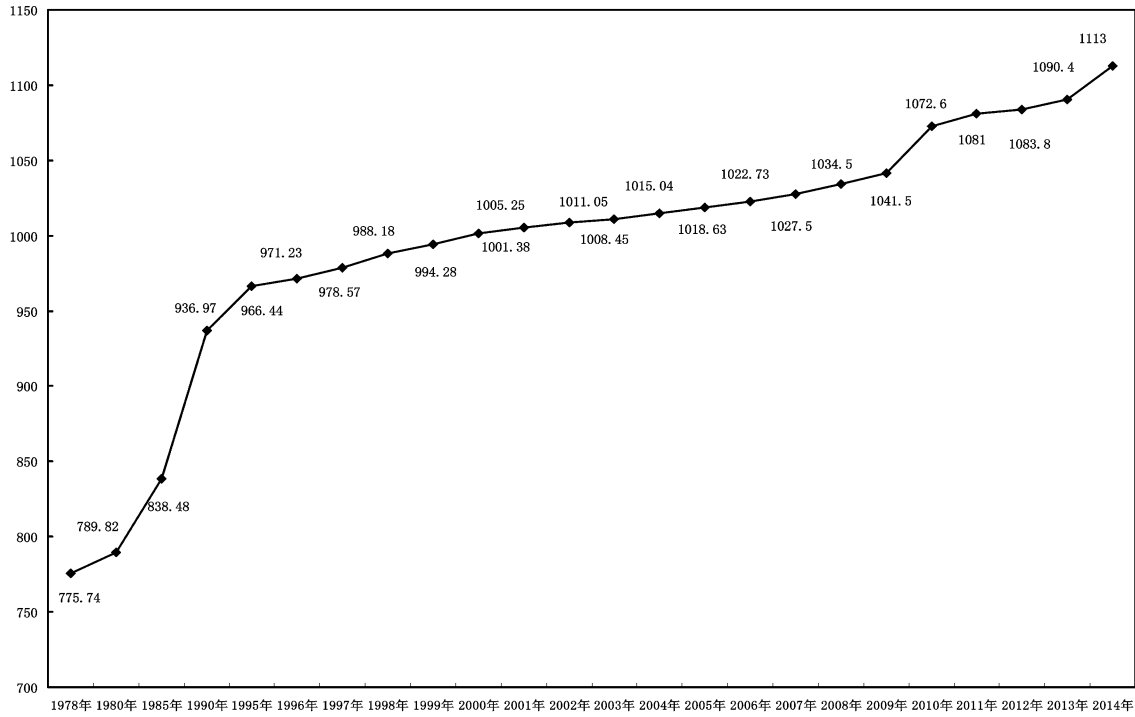

注:图中人口为户籍人口。

主要年份农业总产值

(单位:亿元)

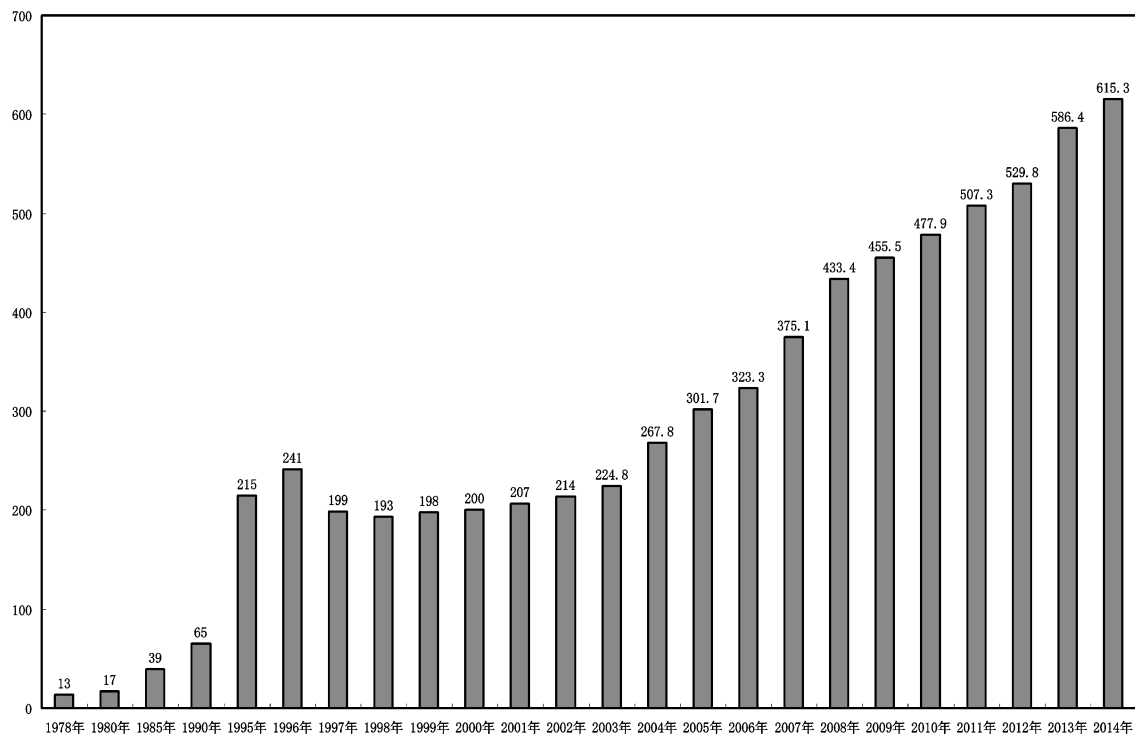

农业总产值构成(%)

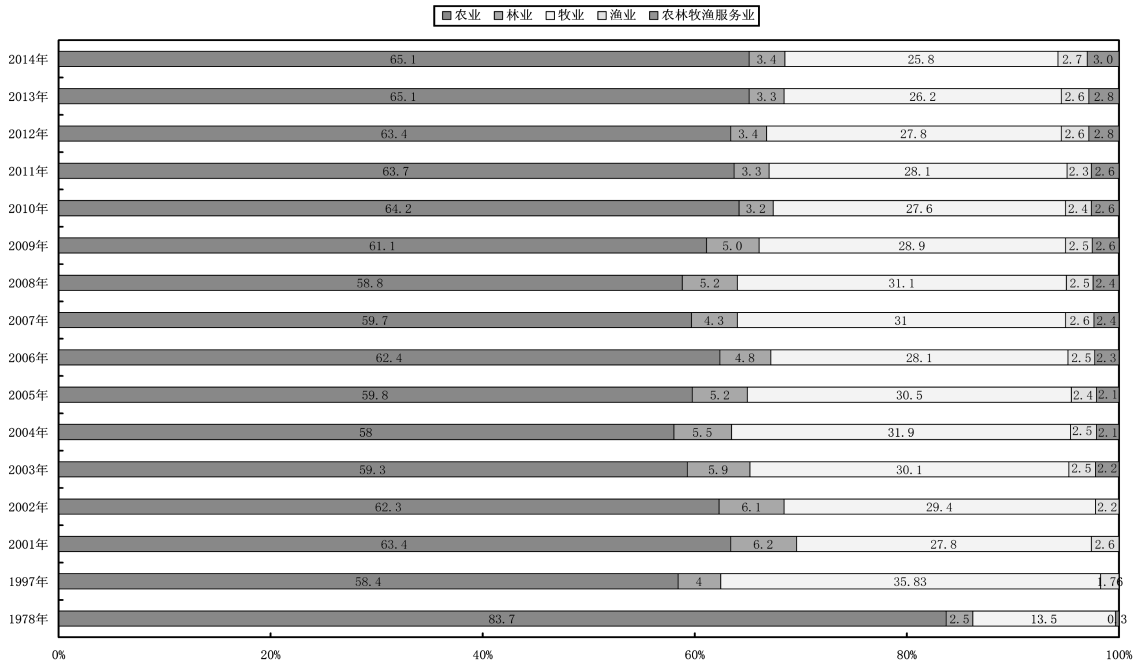

主要年份社会消费品零售额

(单位:亿元)

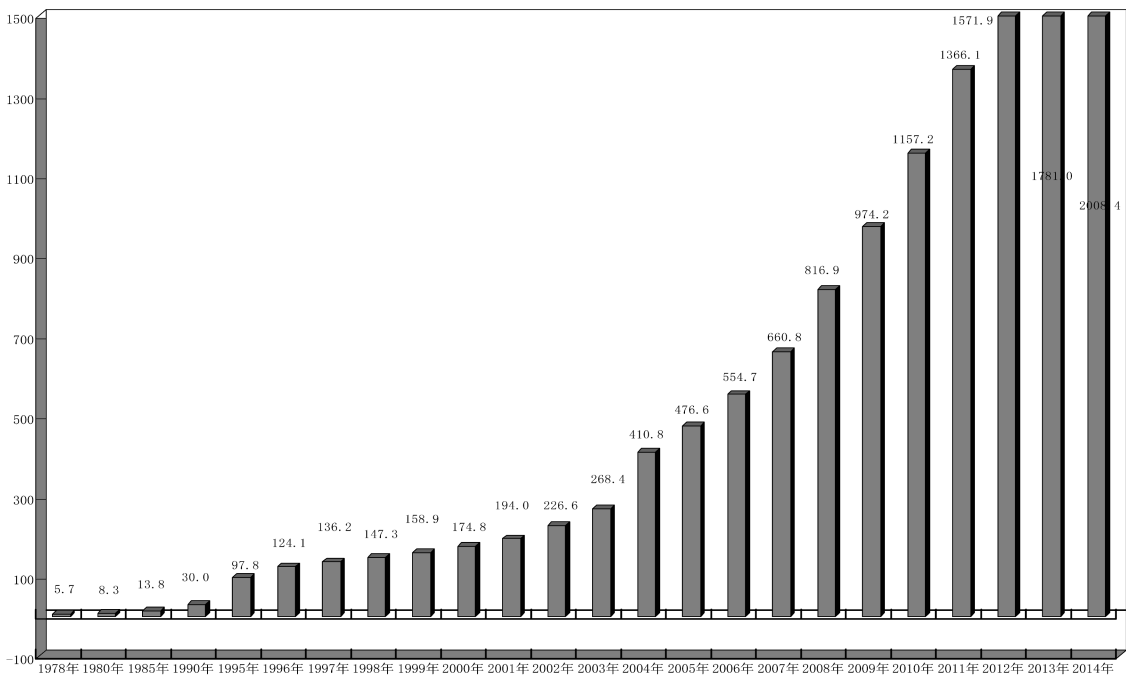

主要年份出口情况

(单位:万美元)

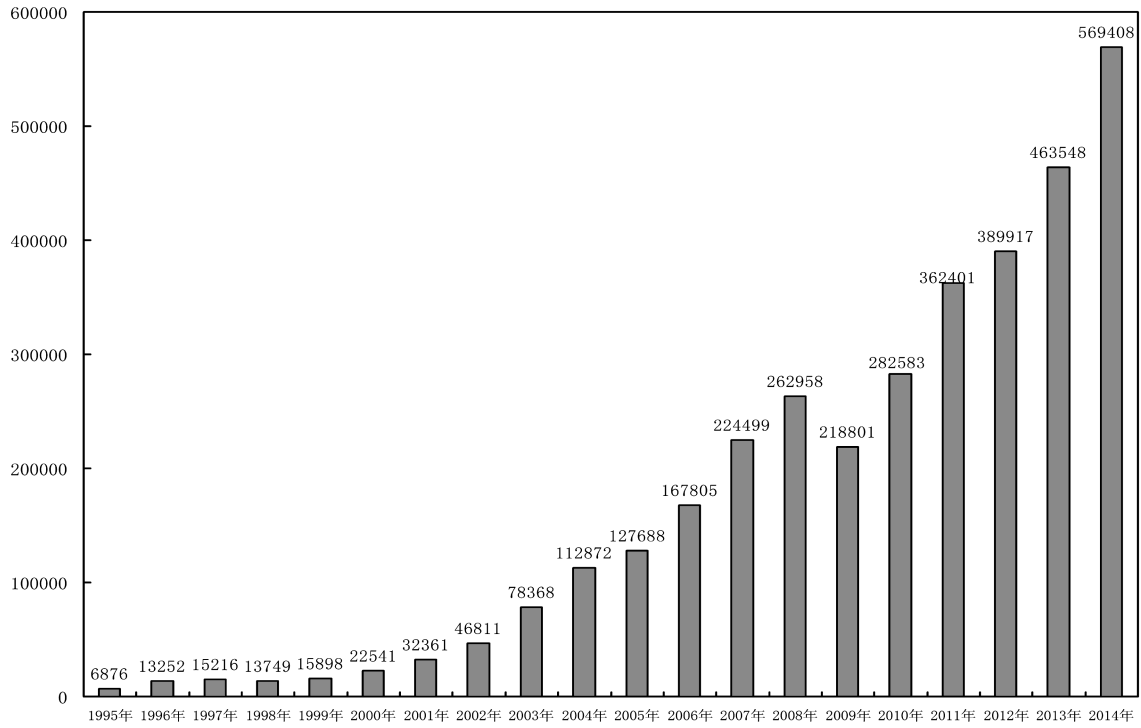

2014年临沂商品出口地区构成情况

(单位:%)

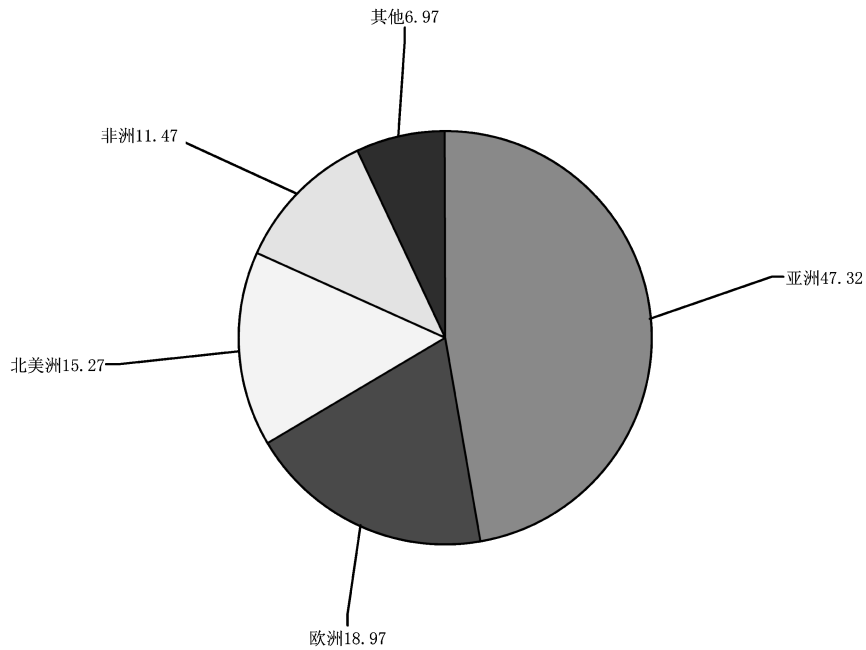

主要年份居民消费价格指数

(单位:%)

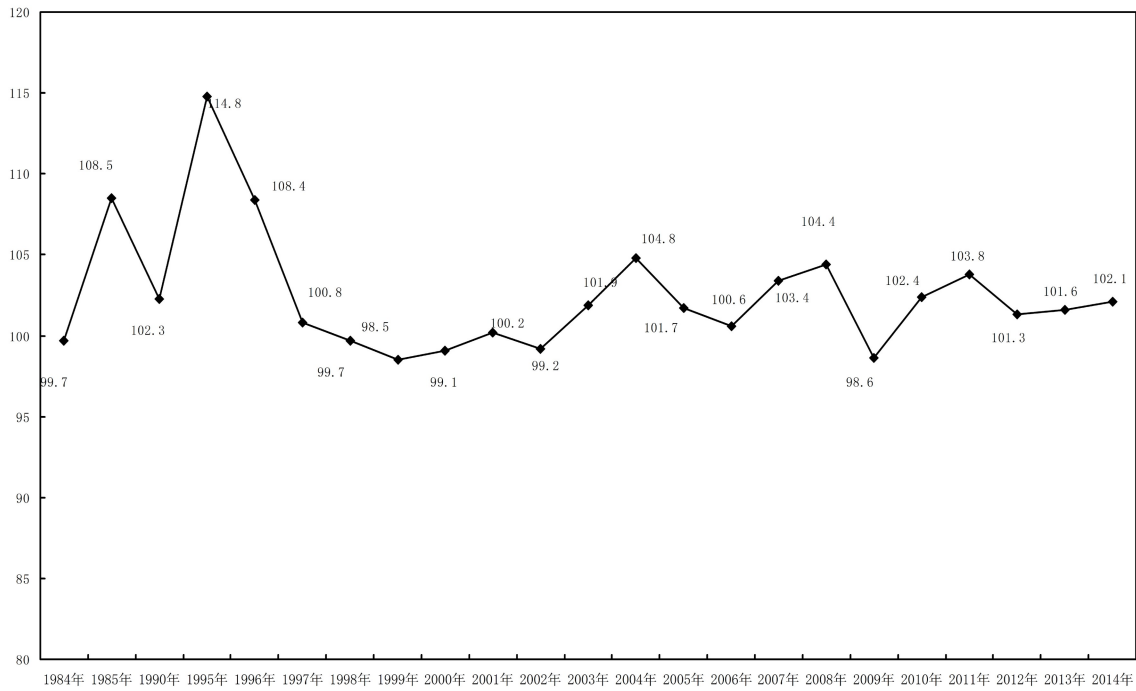

地方财政收入情况

(单位:亿元)

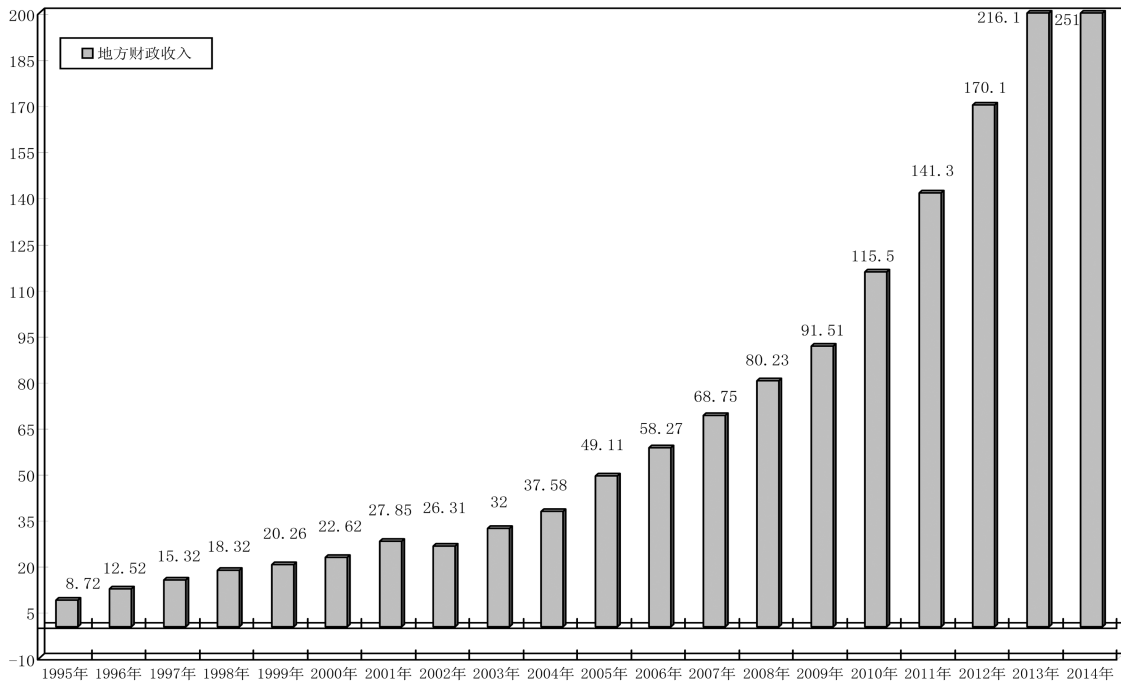

主要年份金融机构人民币存贷款情况

(单位:亿元)

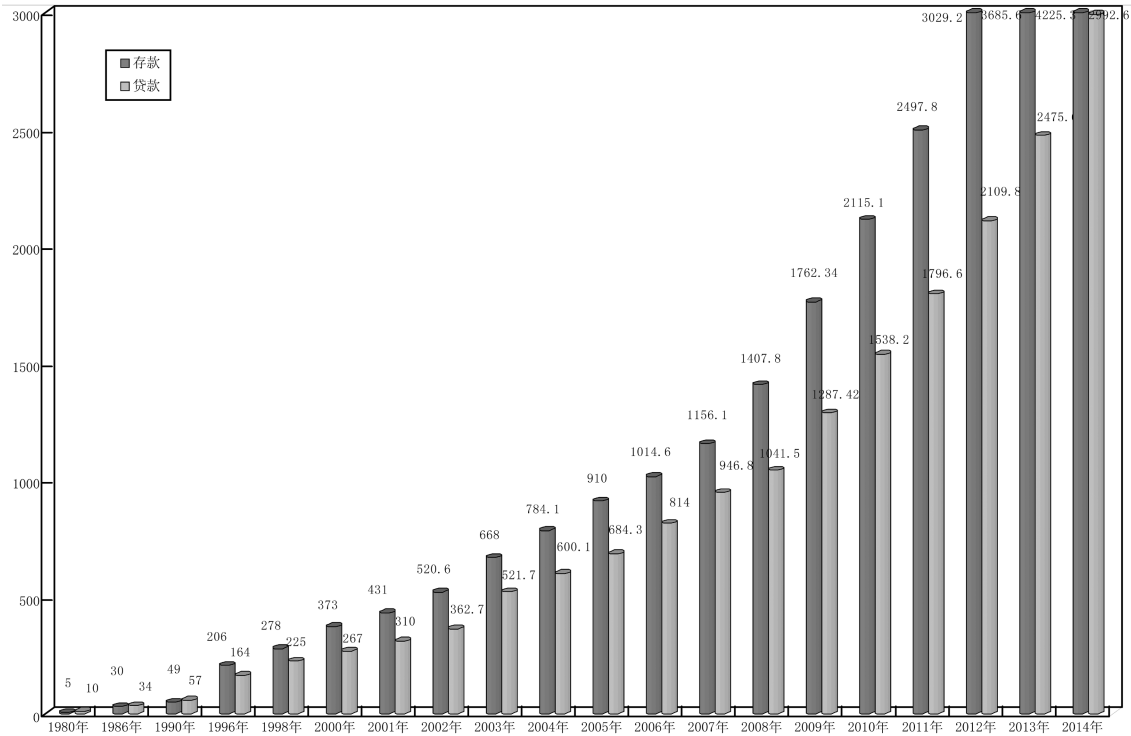

主要年份在岗职工平均工资

(单位:元)

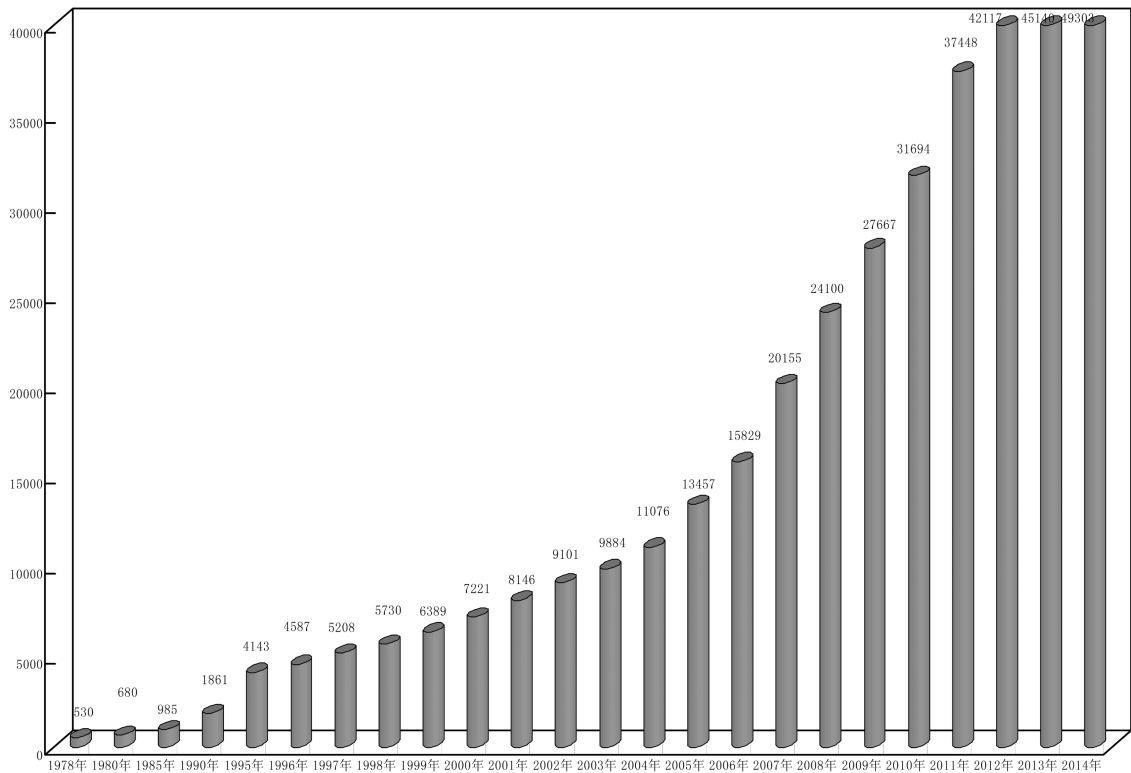

主要年份农民人均纯收入

(单位:元)

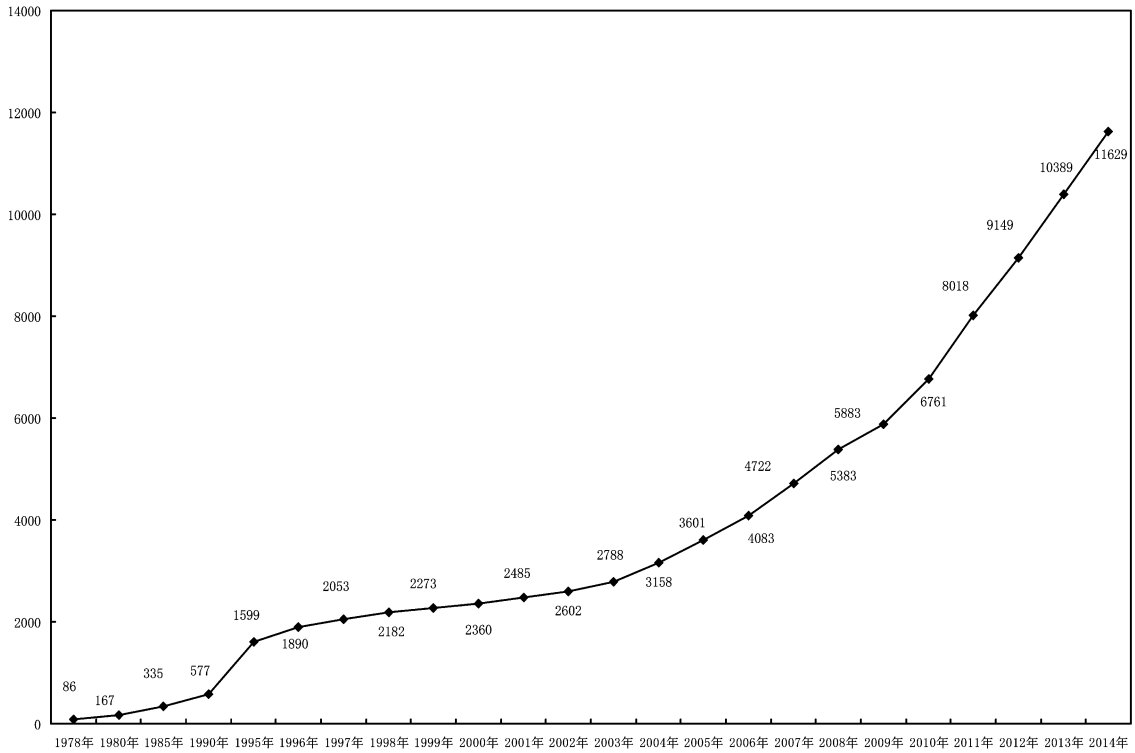

主要年份农民年人均支出变化情况

(单位:元)

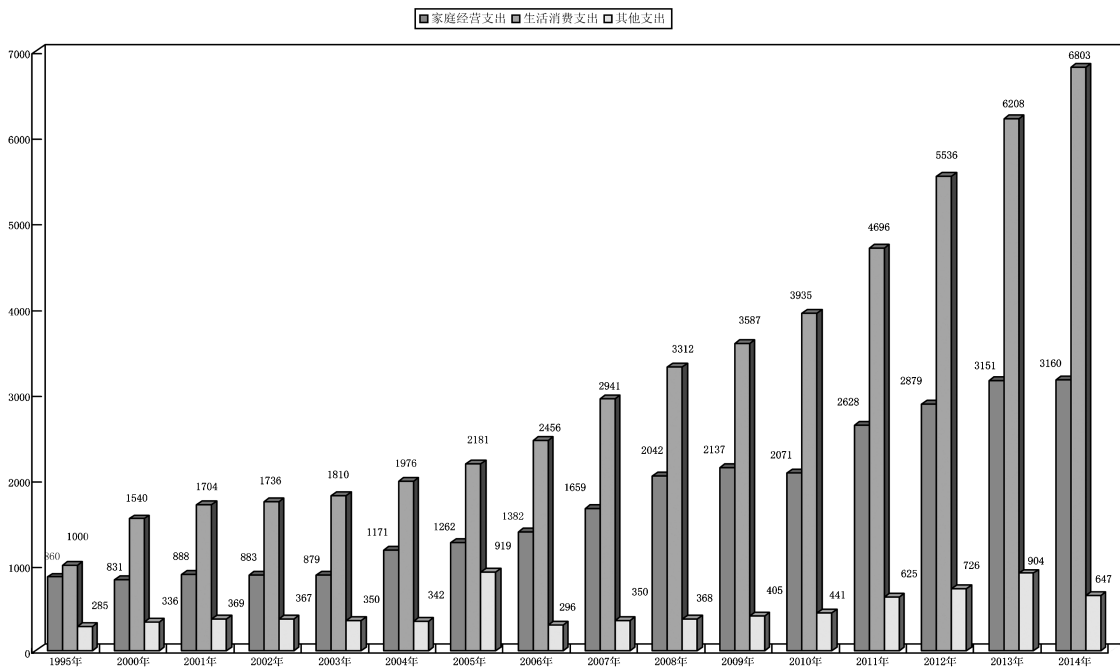

政府工作报告

——在临沂市第十八届人民代表大会第五次会议上

临沂市市长 张术平

各位代表：

现在，我代表市人民政府向大会作政府工作报告，请予审议，并请市政协委员和其他列席会议的同志提出意见。

一、2014 年工作回顾

过去一年，在市委的正确领导下，全市上下认真贯彻落实中央和省委、省政府决策部署，牢牢把握稳中求进的总基调，积极应对困难，科学务实作为，全力抓好稳增长、促改革、调结构、惠民生各项工作，经济社会保持平稳健康发展的良好势头。全市实现生产总值 3569.8 亿元，增长 10.1%；一般公共预算收入 251 亿元，增长 16.2%；固定资产投资 2826 亿元，增长 16.2%，社会消费品零售总额、进出口总额分别突破 2000 亿元和 100 亿美元，增长 12.8% 和 14.4%，主要经济指标增幅位居全省前列。

（一）转型升级步伐加快。大力实施现代产业推进、骨干企业培植、国际商贸名城建设“三项计划”，迎难而上调存量，紧盯高端优增量，经济结构日趋合理。三次产业比例调整为 9.5：46.2：44.3，服务业增加值占比、高新技术产业产值占比分别提高 1.5 和 1.4 个百分点；万元 GDP 能耗完成省政府下达的年度目标，累计完成“十二五”总任务的 80% 以上。工业质效同增。规模以上工业企业主营业务收入突破万亿大关，增长 16.1%，利润、利税分别增长 10% 和 11.4%；200 家重点骨干企业实现产值 3892 亿元，增长 15.3%；山东临工获省长质量奖和中国企业五星品牌，金锣价格指数填补国内同行业空白。服务业繁荣发展。临沂商城交易额达到 2687 亿元，增长 28.2%；全市电子商务交易额 826 亿元，增长 50.1%；旅游总收入 469.7 亿元，增长

13.5%；物流总额 2.4 万亿元，增长 11.6%；首届资本交易大会、第五届商博会成功举办，我市被评为省优质商贸物流服务基地，鸿儒文化集团成为全国版权示范园区，临沂软件园获批全省电子商务示范基地，临沂云计算中心获得国家 IDC 资质认证。农业稳中向好。新建高标准农田 75 万亩，粮食总产 435 万吨；新造林 34.7 万亩，新增市级标准化畜禽养殖场 68 个、优质农产品品牌 84 个，新认证“三品一标”110 个，成功创建山东省出口农产品质量安全示范市。重点项目支撑有力。引建市外招商项目 476 个，到位资金 480 亿元，增长 21.5%；新开工过亿元项目 908 个，完成投资 1642 亿元。73 个过 20 亿元项目签约，一批重点产业项目落地建设。县域经济日益壮大。15 个县区（开发区）中有 12 个一般公共预算收入过 10 亿元，兰山区综合实力居全国市辖区第 52 位，临沂经济技术开发区跨入国家级产业园区百强行列。

（二）城镇建设亮点纷呈。加快中心城区、县城、小城镇和农村新型社区“四级联动”，城镇化率达到 54.3%。新一轮中心城区控规覆盖率达 72%，建成区面积和人口分别达到 210 平方公里、200 万人；县城和省级示范镇总体规划修编基本完成，建成区面积超过 25 平方公里的县城达到 4 个，19 个小城镇被列为全国重点镇；建设农村新型社区 70 个。中心城区基础设施“十大工程”加快推进，139 项路桥工程开工，东外环、沂河路—西外环立交桥和临工大桥建成通车；新增供热面积 700 万平方米、供气能力 5 亿立方米，新建改造供水、排水、污水管网和输电线路 110 公里、157 公里、70 公里、60 公里，人均公园绿地面积 13.7 平方米；污水集中处理率达到

94%，8个国家考核断面水质达标率为98.7%。在全国率先完成智慧城市时空信息云平台设计，城乡环卫一体化经验在全省推广，有5个县（区）被授予全省生态文明乡村建设工作先进县。新建改建公路2086公里，沂沭铁路建设和胶新铁路电气化改造等进展顺利，鲁南高铁客运专线成功获批，老区人民期待已久的“高铁梦”有望变为现实。

（三）综合改革纵深推进。财税体制改革方面，建立全口径预算基本框架，市级预算公开部门扩大到232个，专项转移支付项目压减57%。土地利用方面，累计盘活闲置低效用地5万多亩，12个县（区）全部通过省级节约集约用地考核。农村改革方面，土地承包经营权确权登记基本完成，集体土地所有权确权发证全面完成，新增农民专业合作社2076个、家庭农场1298户。金融改革方面，新引进银行2家，新设立村镇银行3家，新增齐鲁股权交易中心挂牌企业26家，金运通网络支付公司获得第三方支付牌照，社会融资总量和贷款余额分别突破1000亿元和3000亿元。科技创新方面，临沂应用科学城投入使用，新增省级研发平台24家、院士工作站15家，新认定高新技术企业53家、国家级守合同重信用企业8家，常林液压元件产业集聚区成为国家级产业集聚区。政策争取方面，综合保税区获准设立，临沂机场作为航空口岸获批临时对外开放，国家级出口木制品质量安全示范区通过验收，成为国家首批生态文明先行示范区和全省唯一的基层卫生综合改革联系点。

（四）民生质量持续改善。全力办好十件惠民实事，民生支出298亿元，占公共财政总支出的65.5%。居民收入较快增长，城镇居民人均可支配收入30345元，农民人均纯收入11629元，分别增长10.3%和11.9%。就业创业不断扩大，城镇新增就业13.3万人、农村劳动力转移就业18.6万人。社会保障提标扩面，城乡居民医保整合工作完成，城镇职工基本医疗保险统筹基金、大额医疗救助年度最高支付限额分别提高到18万元、50万元，低保、五保对象政策范围内年度医疗救助标准提高到1万元；对418个村实施整村脱

贫，贫困人口减少20万人；养老服务设施达到877处、床位5万余张；开工保障性安居工程4.3万套，新建农房9万户、改造农村危房1万户；89.3万农村居民饮水安全问题得到解决；重度残疾人提前五年领取居民基本养老保险金，蝉联“中国公益慈善七星级城市”。公共服务水平进一步提高，临沂一中北校区、青少年综合实践基地国家示范项目建成使用，8个县（区）通过国家、省义务教育均衡发展督导评估验收，2所职业院校通过国家中职示范建设项目验收；省级区域医疗中心正式运行，县级公立医院综合改革扎实推进，基本药物采购总量保持全省第一；临沂大剧院和全国首家东夷文化主题博物馆建成使用，现代柳琴戏《又是一年桃花开》入选山东“文艺精品工程”；新建农村社区综合文化服务中心300个、健身场点1000个，成功举办第三届沂河国际运动娱乐节，首获亚运会金牌2枚。群众性精神文明创建、民主法治建设深入推进，人口计生、食品药品监管、安全生产、社会治安和信访维稳等都取得较好成绩。

（五）政府作风明显改进。扎实开展党的群众路线教育实践活动，严格履行党风廉政建设责任制，认真落实中央八项规定，坚决整“四风”、转作风，政府系统为民务实清廉形象进一步树立。厉行勤俭节约，市级公务接待费下降28.8%，政府会议、发文和评比减少20%以上。强化简政放权，取消、下放市级行政审批事项121项，提前实现本届政府削减1/2的目标；113项工商登记前置审批改为后置，新登记市场主体8.6万户，实现“个转企”9956户，企业数量增长46.6%。坚持依法行政，自觉接受人大法律监督、政协民主监督和群众社会监督，人大代表建议和政协提案办结率100%。构建四级便民服务体系，“12345”市民服务热线受理来电142万余件，诉求办结率、满意率分别达98.9%和95.9%。第三次经济普查圆满完成，并被评为全国先进集体；“建市场商会、助推大市场繁荣”的做法成为全国工商联系统十大创新；国防动员、人民防空、民兵预备役、双拥共建工作全面加强，妇女儿童、老龄、红十字、民族、宗教、对台、外事、侨务、供销、防震减灾、

气象、史志、档案、保密、盐务等工作都有了新进展。

各位代表,2014年是很不平凡的一年。在宏观经济下行压力加大、各种困难挑战增多的情况下,取得这些成绩实属不易。这是省委、省政府和市委正确领导的结果,是市人大、市政协监督支持的结果,是全市上下团结奋斗、苦干实干的结果。在此,我代表市政府,向广大干部群众,向人大代表、政协委员、各民主党派、工商联、人民团体和离退休老同志,向驻临人民解放军、武警官兵和中央、省属单位,向参与和支持临沂发展的各界朋友,表示衷心的感谢和崇高的敬意!

在肯定成绩的同时,我们也应清醒看到发展中存在的困难和问题:经济总量虽然较大,但人均占有较低;产业结构不够合理,传统产业比重较高,新兴产业和新型业态发展相对滞后;自主创新能力不强,投资结构偏重,发展新动力有待培育;结构调整阵痛显现,有些企业生产经营困难;县域经济发展不够均衡,园区经济规模不大,财政面临持续增收压力;城镇功能配套还不完善,管理水平亟需提高,大气、水、土壤等环境问题仍很突出,公共服务存在供给不足等现象;政府作风还有待改进,社会信用体系尚不健全,营商环境需要进一步优化,等等。对此,我们一定高度重视,认真研究并加以解决。

二、2015年工作安排

今年是全面推进依法治国的开局之年,是全面深化改革的关键之年,也是全面完成“十二五”规划任务的收官之年,做好今年工作意义重大。今年政府工作总体要求是:全面贯彻党的十八大和十八届三中、四中全会精神,以习近平总书记系列重要讲话和视察山东及临沂重要讲话、重要批示精神为指引,以稳中求进为总基调,以提高经济发展质量和效益为中心,适应新常态、抢抓新机遇、展现新作为,加快建设实力临沂、活力临沂、生态临沂、红色临沂、法治临沂和幸福临沂,为在全面建成小康社会进程中“走在前列”奠定坚实基础。

主要预期目标是:经济平稳健康发展。生产总值增长10%左右;一般公共预算收入

增长12%左右;固定资产投资增长16%左右;社会消费品零售总额增长12.5%左右;进出口总额增长12%左右。结构不断调整优化。服务业增加值占比、高新技术产业产值占比分别提高1个和1.5个百分点;全社会研发投入占生产总值比重达到2%以上。民生保障更加有力。城镇和农村居民人均可支配收入分别增长10%和11%左右;居民消费价格涨幅控制在3%左右;城镇登记失业率控制在4%以内。生态环境持续改善。全面完成省政府下达的年度节能减排约束性目标;保持水污染防治成效走在全省前列;痛下决心向大气污染宣战,务求取得决定性胜利。

做好今年工作,应牢牢把握好几个重大原则:

第一,必须按“走在前列”的要求谋划和推动工作。临沂人口面积均占全省九分之一,地位举足轻重,支撑山东的责任重大。推进富民强市,振兴沂蒙老区,我们使命在肩、责无旁贷。必须按“走在前列”的要求谋划思路、制定措施,在各领域各方面力争上游、当排头兵。必须以功成不必在我的境界,一任接着一任干,一张蓝图绘到底。要在战略目标上不动摇,确保如期实现市委提出的“与全省同步、比全国提前全面建成小康社会”的目标,圆满完成“十二五”规划各项任务。启动“十三五”规划编制工作。要在战略定位上不动摇,把临沂放在全国、全省发展大局中来比较,登高望远、高点对标,打造鲁南苏北区域性中心城市,力争综合实力早日进入全省第一方阵。要在战略重点上不动摇,全力以赴壮产业、强县域、兴商贸,坚定不移推进经济转型、城市转型,靠全面深化改革破解瓶颈制约,以创新驱动培育新的增长点,用扩大对外开放拓展发展新空间,使经济更富活力、社会更加公平、发展更可持续。

第二,必须强化质量效益导向,促进又好又快发展。发展是硬道理,是解决一切问题的关键。发展不足、人均偏低是临沂最大的市情。新常态下,解决发展中的矛盾和问题,必须保持一定的增长速度,继续做大经济总量,持续提高人均占有水平。只有始终保持一定速度,几年跃上一个新台阶,美好愿景才

能变成生动现实,才能真正实现后发崛起。我们要的速度是实实在在、没有水分的速度,是有质量、有效益的速度。必须坚持稳中求进、进中求好、好中求快、能快则快,做到调速不减势、量增质更优,推动经济总量、发展质量、人均占有量“三量同增”,速度效益同步提高。

第三,必须依靠大开放大项目大产业带动科学跨越发展。对外开放牵引全局。回顾临沂的发展历程,每一次跨越发展,每一次成功转型,都离不开扩大开放这个根本动力。没有大开放就没有大发展,开放的程度和水平决定着发展的速度和效益。必须实施更加积极主动的开放战略,主动融入“一带一路”格局,在更大范围、更广领域、更高水平上推进对外开放。必须以大开放的姿态、全球化的视野,运筹引进大项目,培植提升大产业,以开放带动经济转型升级。必须统筹抓好各类项目,推动项目落地建设,加快实施鲁南高铁客运专线、临沂机场三期改扩建、岚罗高速、“两直”特高压电网建设、岸堤水库扩容及除险加固等重大基础设施项目,积极推进一批正在实施和将要落地的重要产业项目,积蓄临沂经济发展后劲。

第四,必须紧扣“四化同步”目标,推动区域经济统筹协调发展。“四化”同步发展是全面建成小康社会的必由之路。当前,临沂正处在工业化加速、信息化带动、城镇化提质、农业现代化深化的关键时期。必须赋予区域经济发展“四化同步”新内涵,坚持全市一体化布局、差异化定位、特色化发展。引导各级按照主体功能区规划,发挥优势、协调联动,让城市经济当好龙头、县域经济争先进位、园区经济对标赶超、镇域经济竞相发展、农村经济生态高效。必须统筹城乡发展,协调推进交通、环卫、流通等公共服务一体化,不断提高城镇化质量。必须坚持产城融合、多规合一,统筹基础设施建设、产业发展和人口布局,培植一批承载新产业、新业态、新技术的增长板块。规划建设好国家林产工业科技示范园区、临空经济区、高铁片区等,形成多点支撑、协调发展的良好格局。

第五,必须把保障改善民生作为各项工

作的根本出发点和落脚点。只有始终关注民生、不断改善民生,才能凝聚起科学跨越发展的正能量,才能实现经济发展和民生改善的良性循环。必须时刻把群众安危冷暖放在心上,坚持问政、问需、问计于民,把百姓的难事当成政府的要事,把百姓的关注点作为政府工作的着力点,多谋民生之利,多解民生之忧,多办一些雪中送炭的实事,使改革发展成果更多更公平地惠及老区人民。

今年的工作,突出抓好六个方面:

(一)以开放促转调,建设实力临沂。坚持对内对外开放相促进、引资引智相融合、请进来和走出去相结合,全力构建开放型经济新体系,带动产业转型、结构优化,打造临沂经济升级版。要在招大引强中培育主导产业。舍得拿出好资源、好企业、好项目招商,瞄准国内外五百强和行业龙头企业,引进一批产业龙头项目,持续扩大投资,做大做强产业规模。对规划的先进装备制造、高端木业、食品加工等十大千亿级产业,要“敲开核桃”,逐个进行剖析,逐一制定转调方案,使其与世界产业发展趋势对接、与国内外市场需求对接、与国际同行业先进水平对接,引导产品向下游发展、链条向高端延伸、产能向先进转变,打造一批千亿级产业航母,力争十大产业总产值过万亿元。推进矿产资源整合提升,壮大发展矿业经济。要在战略合作中壮大骨干企业。引导骨干企业学习借鉴山东临工、金正和和常林集团等企业的经验,面向国内外高端科研院所和知名企业,多方寻求合作,力争两年内一半以上的骨干企业都能引进一个具有较大影响力的战略合作伙伴,打造一个高层次职业化的经营管理团队,建设一个把握行业发展方向的技术研发体系,培植一个拥有市场话语权的著名品牌。实施“千企千项千亿”技改工程,着力扶持10家现有百亿级企业发展壮大,鼓励10家有潜力的企业向百亿级迈进,引建10个左右有望成长为百亿级企业的项目,力争三年内新增百亿级企业15家以上。坚持以质、以技取胜,争创驰名商标、著名商标和山东省名牌产品,争取专利数量和授权量年均增长15%以上。要在对接国际市场中推动商城繁荣。大力推进商

城国际化,扎实开展省级、积极争取国家级国际贸易综合改革试点,推动临沂商城向“买全国、卖全球,买全球、卖全国”转变。围绕商贸与物流融合,加快编制市场空间布局规划和物流业中长期发展规划,出台加快现代流通业发展意见,搞好鲁南铁路物流园区、现代物流园区、航空物流园区和临港物流基地建设,搭建临沂市物流公共信息平台,引进国内外航空货运、快递物流等龙头企业,促进商贸、物流企业之间的战略合作和业务协同,打造物流枢纽城市和区域分拨中心。今年,临沂商城交易额要突破 3000 亿元,物流总额要达到 2.6 万亿元。围绕线上与线下融合,对传统批发市场进行电商化提升,推进 20 万平方米线上线下结合的新型市场项目建设,力争在 30% 的市场设立电商经营服务区,电子商务交易额突破 1000 亿元;实施骨干电商三年培育工程,发展电子商务园区 10 个、龙头企业 50 家、特色网商 5000 家以上,形成一批在全省有影响的电商镇、村;办好第六届商博会和第 68 届全国教育装备展等知名展会,壮大会展经济。围绕内贸与外贸融合,培育引进大型外贸经营主体,新增有权外贸企业 500 家;加快综合保税区建设,尽快通过封关验收;丰富临沂港港口功能,实行检验检疫监管快速放行模式;加强对外经贸联络与合作,在重要口岸城市和外资来源地派驻联络员、设立办事处,搭建国际贸易平台;完善跨国采购体系,办好中欧商贸物流合作园区,支持批发市场、龙头企业走出去,打造进口商品分销中心;学习借鉴上海自贸区经验,争取设立临沂商城国际贸易综合改革试验区,打造内外贸融合发展的试验田。同时,制定开发区转型升级方案,创新管理体制,提高投入产出、质量安全、科技含量等标准,实施一批高端产业项目。要在招才引智中强化创新驱动。面向全球广泛吸引高端人才,力争引进“千人计划”、“万人计划”专家等创新创业团队 20 个以上,带资金、技术、项目的人才 100 名以上。构建科技创新创业孵化体系,以临沂高新区、临沂经济技术开发区和临沂应用科学城为载体,规划建设开放共享的“众创空间”,力争科技企业孵化器面积达到 100 万平方米,新增

科技型企业 300 家、高新技术企业 50 家。鼓励企业创建国家和省级重点实验室、工程技术研究中心、企业技术中心,力争新增国家级创新平台 3 家、省级 20 家。深化产学研协同创新,支持临沂大学等高校和职业院校建设创业大学和市级公共实训中心,服务现代产业发展。积极对接国家和省各类创新基金,用好用活科技投入政策,激发企业创新活力。

(二)以改革破难题,建设活力临沂。突出问题导向,尽快把属于地方事权、现实迫切需要、条件已具备的改革事项推开,促进大众创业、万众创新。深化行政管理体制改革。以“四张清单、一个平台”为主要架构,建立完善政府权力运行体系。进一步简政放权,再取消和下放一批行政审批事项,大幅度减少投资项目前置审批,全面清理非行政许可审批;推行“三证合一”改革,加强“先照后证”事中事后监管;完善四级便民服务网络,加快市民中心建设,开办市级政务服务网上大厅,建立统一规范的行政服务平台;推进行业协会、商会与政府部门脱钩,对中介服务进行清理、规范,全面优化营商环境。深化财税体制改革。政府收支一律纳入预算并公开,所有公共资金一律接受审计监督,对预算资金、重大投资、重点工程执行进度和效果实行全过程监督;长期闲置的沉淀资金一律调整回收,切实用到保民生、补短板、增后劲的“刀刃”上;对国有资产和企业一律从严监管,严格产权交易操作流程,坚决防止国有资产流失。深化投融资体制改革。探索政府购买服务、与社会资本合作等财政支持方式,逐步取消对竞争性行业的直接补助,管好用好市级产业引导基金,提高财政资金使用效率。实施县域金融“五个一”工程,择优引进各类金融机构,办好临沂国际商品交易中心,举办第二届资本交易大会,鼓励企业发行股票、债券,力争社会融资规模增长 20% 以上。深化企业改革。推动国有资产整合重组,完善以管资本为主的国有资产监管模式。充分发挥民营经济的主力军作用,鼓励发展混合所有制经济,支持非公有制企业进入特许经营领域、参与国有企业改制重组;深入实施“个转企、小升规、规改股、股上市”,推动 1 万户“个转

企”,500家小微企业升级为规模以上企业,500家规模企业改制为股份有限公司,3家企业在境内外上市,15家企业在场外市场挂牌交易。深化农村改革。搞好确权登记扫尾验收和配套改革,探索土地承包经营权流转、抵押、担保等办法,建立市县农业企业融资担保中心,推动适度规模经营。引导发展耕地面积100亩以上的家庭农场,培育100家示范性家庭农场、100家农业产业化龙头企业、150家市级示范合作社和2万名新型职业农民。加快供销社改革,启动农田小水利产权改革。稳妥推进事业单位、县级公立医院、机关事业单位养老保险制度以及公务用车制度改革等改革,不断完善科学发展的体制机制。

(三)以大气污染治理为突破口,建设生态临沂。良好生态环境是重要的公共产品。要顺应人民群众从“盼温饱”到“盼环保”的新期待,用省级“两型”社会建设先行先试政策,推动我市国家生态文明先行示范区建设,探索绿色循环低碳发展之路,共建天蓝、地绿、水清的美好家园,实现生态与经济建设的互促共赢。铁腕治理雾霾。把开展大气污染防治攻坚行动作为民心工程,在治标上出重拳、治本上下功夫、督查上动真格、惩治上敢碰硬,确保全市空气质量改善幅度进入全省前六位、主要指标位次退出全省后三位、空气质量指数瞬时值退出全国排名末位。集中力量啃下工业污染这块“硬骨头”,依法限期治理412家、停产治理57家企业,停业关闭整治无望企业,全面清除土小企业;加快优化产业布局,对严重影响区域环境的企业,采取“退城进园”措施,有序实施关闭搬迁;抓好扬尘治理,对达不到标准要求的建筑工地立即停工整改,严禁渣土运输车辆抛洒遗漏;全面落实机动车尾气污染、餐饮油烟、秸秆禁烧等治理措施。对破坏大气环境质量的行为,露头就打、依法严惩,对责任落实不得力的地方和部门加大行政问责力度,齐心协力打赢治霾攻坚战。集约利用资源。严守耕地保护红线,争创全国国土资源节约集约模范市;搞好国家级新能源汽车示范城市建设,大力支持新能源汽车推广应用;着力发展循环经济和环保产业,力争2个国家级园区和30%以上

省级园区完成循环化改造任务;积极应用绿色清洁能源,推动哈纳斯绿色能源推广中心项目落地,确保天然气使用量突破7亿立方米;创建国家可再生能源建筑应用示范市,完成示范面积200万平方米;落实水资源“三条红线”,加快实施沂河梯级开发等雨洪资源利用工程,万元工业增加值用水量要比2010年下降22%。完善生态系统。建立健全生态补偿机制,支持蒙阴县、罗庄区率先探索绿色生态发展和循环转型发展模式。推进沿路、沿河、沿水库、城郊和山岭造林绿化,提高森林覆盖率,创建一批国家园林县城。健全“治、用、保”流域治理体系,确保国家考核的8个断面和市控重点河流水质稳定达标,代表山东省迎接淮河流域水污染防治核查工作务求取得优异成绩,争取通过全国水生态文明城市建设试点验收。发展两型农业。围绕建设农产品质量安全放心市,打造资源节约、环境友好农业,进一步打响“生态沂蒙山、优质农产品”品牌。实施耕地质量提升计划,开展土壤污染治理与修复试点,有效减少农村面源污染。开展粮食高产创建,支持发展节水农业和水肥一体化,新增“早能浇、涝能排”高标准农田60万亩,确保粮食安全。

(四)以弘扬沂蒙精神为主旋律,建设红色临沂。沂蒙精神是临沂的宝贵财富,是激励全市上下干事创业的强大动力。要把红色资源利用好、红色传统发扬好、红色基因传承好,扩大沂蒙文化的感召力和影响力。传承红色文化。加强基地建设,维护好沂蒙精神教育、宣传和纪念设施,改善党的群众路线教育基地办学条件,充分发挥沂蒙革命纪念馆等场所作用,吸引更多的群众接受红色文化的教育和熏陶。开展主题教育,在全市各行业各层面,培育树立弘扬沂蒙精神的先进典型,激励广大干部群众大力传承红色文化。增进军政军民团结,确保全国双拥模范城创建实现“四连冠”。深入挖掘文化资源,努力推出一批体现临沂区域特色、红色文化特点的精品力作。发展红色文化旅游,对沂蒙红色影视基地、八路军115师司令部暨省政府旧址、华东革命烈士陵园等红色景区进行提升完善,打造全国红色旅游修学基地;提升孟

良崮战役纪念地景区,加快创建国家5A级红色旅游景区;发展以“沂蒙人家”为品牌的乡村旅游,打造市级生态旅游特色村100个、省级“好客人家”农家乐50家;搞好岱崮地貌等自然资源的保护开发,加快建设环蒙山休闲养生旅游度假目的地,打响“好客山东、亲情沂蒙”品牌。发掘传统文化。以“十大文化行动”为抓手,搞好书圣、智圣、算圣、孝圣等历史名人和汉晋文化古迹的保护和推介,抓好兵学博物馆建设,弘扬书法文化、兵学文化、孝悌文化等优秀传统文化。开展沂蒙传统村落普查认定,实施乡村记忆工程,逐步在每个镇建立历史纪念馆,努力保护文化遗存和乡村风情风貌。大力发展文化产业,建设一批集聚区、新一批大项目、培植一批骨干文化企业。办好书圣文化节和第二届中国(临沂)国际艺术大展,进一步塑造沂蒙文化品牌。繁荣基层文化。开展基层公共文化服务能力建设年活动,推进市县文化馆(艺术馆)、图书馆规范化建设,力争全市乡镇、街道综合文化站达到国家三级以上标准。按照“五个一”标准,建设300个社区综合文化服务中心。免费开放“三馆一站”,鼓励创办庄户剧团、社区艺术团,扎实开展送文化下乡,丰富群众精神文化生活。

(五)以依法行政为先导,建设法治临沂。各级政府要全面落实依法治市要求,牢固树立法治思维,自觉把宪法和法律作为政府工作的根本准则,加快构建办事依法、遇事找法、解决问题用法、化解矛盾靠法的法治良序。依法科学民主决策。健全公众参与、专家论证、风险评估、合法性审查、集体讨论决定的重大决策机制,发挥政府法律顾问作用,完善协商民主制度,凡属“三重一大”事项都要充分发扬民主,确保政府决策合法;严格执行规范性文件制定计划,及时搞好“立改废释”工作,确保规范性文件合法有效。推进公正文明执法。健全行政执法人员培训制度,提高行政执法人员法律素质;建设行政处罚电子监察系统,对行政处罚运行实行全程、实时监控,提高执法效率,维护执法公正;在行政执法、行政事务和公共服务中,坚持程序公正和结果公正有机统一,坚决反对选择性执

法、随意性执法等行为。探索建立执法全过程记录制度,依法公开权力运行流程等信息,让群众在一件件具体行政行为中切身感受到公平、公正。自觉接受各方监督。认真执行人大及其常委会决议、决定,坚持重大事项向人大报告、向政协通报制度,认真办理人大代表议案、建议和政协委员提案,广泛听取民主党派、工商联、无党派人士和人民团体意见,积极接受新闻舆论和社会监督;落实行政机关依法出庭应诉等制度,严肃查处政府系统渎职失职行为;落实行政执法责任和过错追究制,充分发挥行政复议监督纠错功能,推动政府系统依法、秉公、廉洁执法。建设法治社会。全面推进“六五”普法,加强普法志愿者队伍建设,重点搞好青少年和进城务工人员法治宣传教育,增强全民法治观念;扎实开展法律进机关、进乡村、进社区、进学校、进企业主题宣传教育活动,鼓励创建法治县(区)、法治村居和法制教育示范学校、单位,支持各类社会主体自我约束、自我管理;发挥市民公约、乡规民约、行业规章等社会规范在社会治理中的积极作用,支持和保障社会组织依法自律;搞好司法救助,依法运用调解、信访、行政复议、行政诉讼、民商事仲裁等多种手段化解纠纷,引导和支持群众通过法定程序理性表达诉求,进一步形成尊法学法守法用法的法治环境。

(六)以改善民生为落脚点,建设幸福临沂。把民之所望作为政之所向,带着感情和责任,全力抓好惠民实事,进一步增强广大人民群众的幸福感和满意度。促进创业就业。实施农民工职业技能提升、权益保障、公共服务三年行动计划,统筹推进高校毕业生、城镇困难人员、退役军人等重点群体就业;继续实施全民创业行动,力争每个县区建立1处创业孵化基地或创业园区,支持大学生创业就业;办好城区零工市场,形成“30分钟公共就业服务圈”;新增城镇就业8万人、农村劳动力转移就业15.5万人,引导不少于4万名外出务工人员返乡就业。织密社保网络。强化社保扩面征缴,力争城乡居民养老保险适龄参保率达到99%以上,基本医疗保险和城镇职工社保覆盖率,分别达到95%和90%以

上。加大社会救助力度,所有县(区)开通医疗救助“一站式”即时结算,对重特大疾病患者实行有效救助;关注群众生命健康,加大应急救护知识普及力度;健全特殊困难群众生活救助与物价补贴动态机制,推进“助残奔康”和计生困难家庭扶助工程;建设各类保障性安居工程 4.9 万套(户),实现城镇中低收入家庭住房应保尽保;搞好精准扶贫,力争再有 20 万人脱贫。提升养老服务水平,探索医疗机构参与发展全托养老院,加快建设市老年养护院、社会福利院,新建一批城市社区老年人照料中心和农村幸福院。优化公共服务。完善优质教育体系,新建标准幼儿园 155 所,改造农村义务教育校舍 120 万平方米;所有县(区)县域义务教育均衡发展,通过省、国家评估验收,全面启动中职规范化建设。完善基本医疗卫生体系,加强公共卫生服务,推进市人民医院北城新区医院、肿瘤医院河东医疗区建设,办好省级区域医疗中心,抓好基层卫生综合改革试点,构建分级诊疗格局。完善全民健身体系,新建 1000 个农村健身工程,提升完善百里健身长廊,确保市民健身中心和市体校新校区建成启用,办好第四届中国沂河国际运动娱乐节。推动以人为本的城镇化。按照五年“三个 100 万人”的目标,扎实开展县域新型城镇化省级试点,有序推进农村人口市民化。完善管网设施,搞好重要路段排水设施和污水管网建设,推进西部热力中心和华能公司、金锣热电厂机组改造等热源项目和供热管网铺设,加快天然气“社区通”步伐;启动城市备用水源地规划建设,解决 101 万农村居民和 1.3 万农村学校师生的饮水安全问题。完善信息设施,实施城域网优化升级、光纤宽带接入网改造工程,建设智慧城市、数字城镇。继续开展城乡环境综合整治,建设一批生活垃圾处理设施,完成市垃圾填埋场提升改造工程,不断改善环境面貌,塑造城美乡美和“好山好水好风情、美丽乡村看沂蒙”的鲜明形象。提升交通出行条件。实施城乡综合交通规划。开通国际航班和全货机航线,增加客货吞吐量。构建中心城区骨干路网,建成江泉高架路,实施内环和中环道路、陶然路沂河桥、南京路沂河桥、西安路

沂河桥等工程。继续推进农村公路改造,加快建设中心城区到各县和高速公路口的快速通道。完善公共交通设施,探索建设快速公交系统。加强社会治理创新。推进平安临沂建设,完善立体化社会治安防控体系;严格落实企业安全生产主体责任、政府部门监管责任和地方属地管理责任,强化隐患排查治理和安全预防控制,坚决遏制重特大安全事故;健全四级食品药品监管体系,提高监管能力,构建食品流通追溯体系;创新城市社区管理模式,深入推进村居干部经济责任审计,提升基层治理水平;发挥“五老”作用,做好关心下一代工作;继续稳定低生育水平,着力治理性别比偏高问题;健全自然灾害和突发事件应急机制,努力让广大群众拥有更安全的社会环境。

三、关于政府自身建设

各位代表,建设大临沂新临沂,实现“走在前列”的奋斗目标,前景美好,任重道远!必须大力弘扬沂蒙精神,大兴求真务实之风、开拓创新之风、清正廉洁之风,不断提高政府执行力和公信力,全面推进政府治理能力的大幅提升。

(一)坚持开拓奋进,打造有为政府。新常态,应有新作为。当前,我市正处于转型升级、改革攻坚、奋力赶超的关键时期。各级政府要敢于直面矛盾、勇于承担风险,提振精气神、聚集正能量,知难而进、迎难而上,抢占发展制高点、把握竞争主动权。要始终保持昂扬向上、奋发有为的精神状态,坚定必胜信念,抢抓机遇、用好机遇,咬定青山不放松,不达目的不罢休。要增强创新意识,善于用改革的办法破解难题,以新思维研究新问题、新理念落实新任务、新举措开创新局面。要树立“为官一任、造福一方”理念,坚持高标准,追求高境界,盯住先进找差距,敢与强手比高低,努力使各项工作创出经验、打造亮点、彰显特色。

(二)坚持立说立行,打造高效政府。按照重大任务明确分工、重点工作严格时限、决策部署督查落实、对懒政怠政严肃问责的要求,完善目标责任、执行监督和考核奖惩体系,切实提高各级政府执行力。对涉及经济

社会发展全局的重点工作和重要事项,逐级分解细化,明确责任人,立下“军令状”,一件一件抓落实、一项一项求突破。充分发挥协同办公系统、电子监察平台的作用,加大效能监察力度,严格执行首问责任制、限时办结制,推动政府工作全面提速。着力解决言行不一、协作不力、推诿扯皮等问题,确保政令畅通,令行禁止。进一步改进文风会风,精简各类文件,压缩会议数量、规模和时间,少开会、开短会,少讲话、讲短话,腾出更多精力深入基层调查研究,摸实情、出实招、办实事。要按照客观规律办事,遵从群众意愿工作,积极为百姓多办实事,坚决防止盲目蛮干,坚决避免搞“花架子”,努力创造经得起历史和实践检验的业绩。

(三)坚持团结实干,打造诚信政府。严格落实“三严三实”要求,认真履行向社会作出的各项承诺,切实增强政府公信力,努力以政府诚信带动社会诚信。凡是党的群众路线教育实践活动中列出的整改事项,凡是确定的惠民实事、公布的标准时限、办理的诉求事项,凡是签订的合同书、协议书、责任书,都要一锤定音、一诺千金,决不“说空话”、“放空炮”。发挥政府诚信的导向作用,加强社会征信体系建设,搭建信用评估体系和公示平台,真正使守信者得益、失信者受罚。继续办好“12345”市民服务热线,严格落实领导干部直接联系和服务群众制度,真诚倾听群众呼声,真情关心群众疾苦,努力凝聚各方面齐心协力、干事创业的正能量。

(四)坚持从严治政,打造清廉政府。着力强化政府系统党组(党委)党风廉政建设主体责任,认真履行“一岗双责”,持续发力、形成常态。教育引导政府工作人员增强廉洁从政意识,敬畏权力、慎用权力,始终做到心中有党、心中有民、心中有责、心中有戒。全面落实中央八项规定和省、市委实施办法,从严控制行政经费和一般性支出,把更多财力用在保障改善民生上。坚持用制度管权、管事、管人,突出解决干部权力寻租和利益输送问题。加强财政资金分配使用、国有资产监管、政府投资采购、公共资源交易等重点领域、关键岗位的行政监察和审计监督,坚决防止管理监督失之于宽、失之于软的问题。着力正风肃纪,以零容忍态度纠正和查处损害群众利益的不正之风,全面推进政务规范、政事清明、政风廉洁,努力营造风清气正的良好环境。

各位代表!当前,临沂正处于重要的发展机遇期。作为革命老区,享受国家中部地区有关政策;作为区域中心城市,投资消费出口潜力巨大;作为人口面积大市,发展空间广阔;作为沂蒙精神发源地,全市上下风正气顺、心齐劲足,干事创业的热情高涨。只要我们坚定信心、奋发有为、团结实干,就一定能够保持经济行稳致远、社会文明和谐的良好局面。让我们在中共临沂市委的坚强领导下,站在新起点,抢抓新机遇,打造新优势,创造新业绩,为建设大临沂、新临沂,实现“走在前列”的宏伟目标而努力奋斗!

2014年临沂市国民经济和社会发展统计公报

临沂市统计局

2015年1月27日

2014年,全市各级在市委、市政府正确领导下,紧紧围绕“四三二一”总体发展思路,扎实工作,积极作为,经济社会保持良好发展态势。初步核算并经省统计局审核,全市实现生产总值3569.8亿元,增长10.1%。其中,第一产业增加值340.9亿元,增长3.9%;第二产业增加值1648.9亿元,增长10.7%;第三产业增加值1580亿元,增长10.8%。三次产业增加值占比为9.5:46.2:44.3,第三产业所占比重同比提高1.5个百分点。公共财政收入占地区生产总值的比重达到7%,同比提高0.5个百分点;国地税收入占地区生产总值的比重达到11%,同比提高0.6个百分点。

一、农林牧渔业

农林牧渔业平稳发展。全年粮食总产量435.2万吨,亩产424.5公斤,均与去年基本持平。农业增加值249.4亿元,比上年增长3.7%;林业增加值13.7亿元,增长7.9%;牧业增加值57.7亿元,增长3.1%;渔业增加值10.4亿元,增长3.3%;农林牧渔服务业增加值9.6亿元,增长9.1%。

林业生态建设取得新进展。完成新造林34.9万亩,有林地面积达到748万亩,森林覆盖率达到34.5%。

牧渔业发展良好。全年生猪出栏617万头,增长0.1%;家禽出栏1.6亿只,同比下降9.9%;猪肉、牛肉、羊肉产量分别为44.1万吨、4.2万吨和3.1万吨,增长1.1%、1.1%和1.8%;奶类产量10.8万吨,同比增长2.9%。水产品产量14.9万吨,增长0.1%。

农业现代化建设取得新成效。新建优质农产品产业园区65个,新增种植业基地面积27.4万亩,新培育品牌84个,新认证“三品一标”110个,全市农产品质量安全例行监测合

格率一直稳定在98%以上。全市共有工商登记注册农民专业合作社1.5万家,市级以上农业产业化龙头企业达到505家,其中,国家级4家,省级63家,市级438家。农村产权制度改革顺利推进,已有228万户完成合同签订,占应确权总户数的82%;223万户完成颁证工作,占应确权总户数的90%。生态循环农业取得显著成效,新建大中小型沼气工程和秸秆气化站105处、新增沼气用户2.1万户,沼气数量与产气量继续保持全省第一。

二、工业、建筑业

工业生产较快增长。全市规模以上工业增加值增长14.5%。工业用电281.7亿千瓦时,增长5.2%。“10+6”产业中涉及工业的企业3912家,完成工业总产值9775.2亿元,增长17%。七大传统优势产业完成产值8721亿元,五大新兴产业完成产值1054.2亿元,分别增长16.6%和20.1%。产值过亿元企业2348家,完成产值9234.1亿元,增长18.4%,户均产值3.9亿元;“1531”骨干企业实现主营业务收入4119.8亿元,增长14.3%;全年营业收入过亿元企业2335家,同比增加221家。临港经济实现总产值138.9亿元,增长30%,高于全市14.7个百分点。矿产加工企业完成产值1222.7亿元,增长12.2%。重点调度的195种产品中有116种同比保持增长。人造板产量2033.9万立方米,增长7.8%;钢材产量798.3万吨,增长12.1%;鲜、冷藏肉产量241.4万吨,增长1.6%;金属切削机床产量5040台,增长32.1%;水泥产量1963.5万吨,增长7.4%;挖掘、铲土运输机械产量3.6万台,下降15.6%;布产量7.1亿米,增长2.2%;电动自行车产量94.1万辆,下降0.8%;化学农药原药产量3.1万吨,增长78.4%。

工业效益增势稳健。全市规模以上工业实现主营业务收入 10021.9 亿元,增长 16.1%;实现利润 531 亿元,增长 10%;利税 813.9 亿元,增长 11.4%。1941 家企业实现利税过千万元,增加 171 家;其中利税过亿元企业 71 家,增加 15 家。

建筑业生产规模扩大。全市有资质等级的总承包和专业承包建筑企业 375 家,完成建筑业总产值 700.8 亿元,增长 21.2%。全年房屋建筑施工面积 7141.8 万平方米,房屋建筑竣工面积 2442.7 万平方米。

三、固定资产投资

投资保持适度增长。全市完成固定资产投资 2826 亿元,增长 16.2%。投资结构趋于优化,第一产业完成投资 27.9 亿元,下降 14%;第二产业完成投资 1515.4 亿元,增长 17.8%,其中工业投资 1477.4 亿元,增长 16.3%,工业技改投资完成 880.7 亿元,增长 25.3%,占工业投资的 59.6%,同比提高 4.3 个百分点;第三产业完成投资 1282.6 亿元,增长 15.2%。计划投资过亿元以上项目 1373 个,完成投资额 2154.3 亿元,增长 11.8%,其中,新开工过亿元项目 908 个,完成投资额 1642.3 亿元,增长 1.9%。计划投资过 10 亿元以上项目 70 个,完成投资额 385.2 亿元,下降 4.7%。“10+6”产业完成投资 2473.9 亿元,增长 17%。高新技术产业投资 736.8 亿元,增长 13.1%,占工业投资的 49.9%。先进装备制造业投资 97.8 亿元,增长 75.1%,占工业投资的 6.6%,同比提高 2.2 个百分点。基础设施投资 317.9 亿元,增长 16.4%。高耗能行业完成投资 542 亿元,增长 21.1%,同比回落 0.8 个百分点。

全年房地产开发投资完成 370.9 亿元,增长 23.4%。商品房销售面积 906.1 万平方米,增长 0.6%;销售额 368.1 亿元,增长 4.3%。

四、国内市场、物价和外经外贸

消费市场运行平稳。全市实现社会消费品零售总额 2008.4 亿元,增长 12.8%。其中,批发和零售业完成零售额 1869.7 亿元,增长 13.1%;住宿和餐饮业实现零售额 138.7 亿元,增长 9.6%。1178 家限额以上企

业完成零售额 1230.3 亿元,增长 16.6%,占全市社会消费品零售总额的比重为 61.3%。传统消费品持续增长,全市限额以上批发、零售业销售额中,食品、服装、石油及制品、汽车、家电类商品分别增长 13.4%、24.7%、4.4%、17.6% 和 16.2%。

商品交易市场形势良好。临沂商城 101 个专业市场交易额达到 2687.4 亿元,增长 28.2%。

全年居民消费价格上升 2.1%;工业生产者出厂价格下降 2.3%,工业生产者购进价格下降 1.7%。

全年实现进出口总额 107.9 亿美元,增长 14.4%,其中,出口额 56.9 亿美元,增长 22.9%;进口额 51 亿美元,增长 6.3%。全年新批利用外资项目 24 个,实际到账外资 3.4 亿美元,增长 10.2%。新签对外承包工程合同和对外劳务合作合同 22 份,外派劳务 2551 人,增长 4.8%。

五、民营经济、招商引资

民营经济发展态势良好。全市规模以上民营工业完成总产值 9147.2 亿元,增长 16.3%。全市民间投资 2533.2 亿元,增长 13.6%,占全部投资的比重为 89.6%。年末实有私营企业 6.6 万家,增长 61.5%,注册资金 2058.3 亿元,增长 53.2%;个体工商户 30.9 万户,注册资金 160.9 亿元,增长 21.5%。

招商引资形势良好。全市共引进市外招商项目 476 个,到位市外资金 480.3 亿元,完成全年任务的 121.3%,增长 21.5%。亿元以上招商项目 412 个,实际到位 459.8 亿元,分别比上年增长 19.4% 和 22.5%,分别占引进总量的 86.6% 和 95.7%。在建 5 亿元以上项目 153 个,到位 297.9 亿元,占 62%;10 亿元以上项目 86 个,到位 203 亿元,占 42.3%。

六、财税、金融和保险

财政收支稳定增长。公共财政收入 251 亿元,增长 16.2%。其中,税收收入 217.3 亿元,增长 17.9%,占公共财政收入的 86.6%,同比提高 1.3 个百分点。从四大税种看,增值税增长 5%,营业税增长 22.9%,企业所得税增长 14.9%,个人所得税增长 27.6%。公

共财政支出 455.1 亿元,增长 12.2%。其中,民生支出 297.9 亿元,增长 12.2%,占全市财政支出的 65.5%。

国地税收入完成 393.5 亿元,增长 13.3%。其中,国税收入 195.6 亿元,增长 9%;地税收入 197.9 亿元,增长 17.8%。

金融业形势良好。全市金融机构人民币各项存款余额 4225.3 亿元,比年初增加 539.7 亿元,其中储蓄存款余额 2583.8 亿元,比年初增加 333.5 亿元。金融机构人民币各项贷款余额 2992.6 亿元,比年初增加 517 亿元。其中,短期贷款 1735.1 亿元,比年初增加 214.4 亿元;中长期贷款 1092.3 亿元,比年初增加 275.2 亿元。金融机构人民币存贷比为 70.8%。

保险业平稳发展。全年保费收入 123.7 亿元,增长 15.1%,其中,财产险保费收入 50.2 亿元,增长 24.7%;人身险保费收入 73.5 亿元,增长 9.4%。支付各项赔款和给付 40.7 亿元,增长 20.5%,其中,财产险业务赔付 25.3 亿元,增长 31.2%;人身险业务赔付 15.4 亿元,增长 6.3%。

七、教育和科学技术

教育水平不断提高。学前教育快速发展,全市新建、改扩建幼儿园 252 所,全市学前三年入园率达到 80%;义务教育保障水平稳步提高,全市落实义务教育保障资金 10.31 亿元,惠及学生 116.6 万人。全市全年招收小学新生 17.2 万人,初中生 10.6 万人,义务教育学龄儿童入学率和巩固率均达到 100%,8 个县(区)通过国家、省义务教育均衡发展督导评估验收;职业教育发展成效显著,全市中职教育在校生全部免除学费,2 所职业院校通过国家中职示范建设项目验收,8 所学校 23 个专业点获准举办五年制高等职业教育;全市中职学校招生数达到 2.7 万人(不含技工学校),在校生 10.5 万人。临沂一中北校区、青少年综合实践基地国家示范项目建成使用。

科技事业取得较大进展。全年高新技术产业实现产值 2599.3 亿元,同比增长 22.7%;占规模以上工业产值的 25.9%,同比提高 1.2 个百分点。全市共建设国家级工程

技术研究中心 2 家、省级 35 家,国家级企业重点实验室 1 家、省级 9 家,国家技术创新战略联盟 1 家、省级 3 家,国家科技创新产业基地 5 家,国家级科技企业孵化器 2 家、省级 1 家,孵化面积 75 万平方米。

八、文化旅游、卫生和体育

文化艺术繁荣。市图书馆馆藏纸质图书 50 万余册,中外报纸期刊 1000 余种,办理读者卡 7.6 万余张,被评为国家一级馆;市博物馆馆藏文物 1 万余件(套),被评为国家二级馆;市群众艺术馆被评为国家一级馆。实现“县县有图书馆、文化馆”,其中,国家一级图书馆 3 个、一级文化馆 6 个。村镇文化设施逐步完善,全市 157 个乡镇全部建成综合文化站,全市按照“一个乡村大舞台、一个村情民俗展示室、一个多功能厅、一个社区书屋、一个文化长廊”五个一的标准,建设、提升、改造社区综合性文化服务中心 300 个。

旅游业发展迅速。全年实现旅游总收入 469.7 亿元,增长 13.5%。接待国内游客 5175.4 万人次,增长 9.1%;国内旅游收入 463.7 亿元,增长 13.8%。接待入境游客 17.7 万人次,同比下降 2.5%;入境旅游(外汇)收入 9754.9 万美元,同比下降 4.7%。

医疗卫生事业健康发展。积极开展社区卫生服务机构示范化建设,成功创建 1 处全国示范社区卫生服务中心和 4 处省级社区卫生服务中心。市 120 急救指挥中心实现全市 52 家急救站点全覆盖,一分钟派车率达到 98.5%。

体育事业健康发展。竞技体育取得重大历史突破,仁川亚运会取得 2 枚金牌、1 枚银牌,创造了参加亚运会历史最好成绩;第二十三届省运会,青少年组获得金牌 13 枚,银牌 6.5 枚,铜牌 15 枚,优秀运动员组共获得金牌 46.5 枚,总计获得金牌 59.5 枚。成功举办中国沂河龙舟争霸赛、中国沂河国际花式摩托艇表演暨中国沂河水上游艇国内城市公开赛、横渡沂河大奖赛、首届中国沂河国际滑水公开赛、中国沂河帆板大奖赛等重点赛事活动,组织水上摩托艇市民联赛、群众性龙舟比赛、沂河垂钓比赛等 30 余项群众参与活动。健身设施更加完善,全市各县区均建立 2 个

以上全民健身工程示范点,乡镇健身中心达100多处,农村及城市社区健身工程3000多个,全市人均拥有体育场地1.4平方米。

九、技术监督和安全生产

质量强市战略加快实施。全市新增省长质量奖和个人提名各1个;13种产品被评为山东名牌产品、4个单位被评为省服务名牌;发布2项联盟标准。

安全生产形势稳定。全市发生各类安全生产事故143起,死亡119人、受伤62人、经济损失1179.2万元,事故起数、受伤人数较去年同期分别下降31.6%和43.6%。

十、居民生活、就业和社会保障

城乡居民收入继续增加。全市城镇居民人均可支配收入33026元,增长8.9%;城镇居民人均消费性支出17085元,增长10%。农民人均纯收入11629元,增长11.9%;农民人均生活消费性支出6803元,增长9.9%。城乡居民人均住房使用面积分别达到27.9和34.5平方米,分别提高0.1和0.3平方米。

就业状况保持总体稳定。全年共新发放小额担保贷款5.62亿元,直接扶持6173人实现创业,带动就业2.2万人。实现城镇新增就业13.3万人,新增农村劳动力转移就业18.6万人,城镇登记失业率控制在1.7%,高校毕业生当期就业率达到97%。全市共组织职业技能培训10.3万人,创业培训1.5万人。

社会保障体系更加健全。全市城镇职工养老、城镇职工基本医疗、失业、工伤、生育保

险参保人数分别达到102.8万人、105.7万人、56.2万人、95.5万人、53万人,共征缴各项社会保险费103.7亿元。城乡居民养老保险参保人数达到545万人,其中符合待遇领取条件的居民按时足额领取养老金14.9亿元,发放率100%。完成城镇居民基本医疗保险和新型农村合作医疗制度的整合,城乡居民医疗保险参保人数达到987万人。连续10次上调企业退休人员基本养老金,人均增长253元,月人均养老金达到2007元。城乡居民基础养老金标准提高到75元,比国家标准高20元。城镇职工基本医疗保险、大额医疗救助年度最高支付限额由原来的12万元和32万元提高到18万元和50万元。失业保险金发放标准调整为每人每月850元,月人均提高70元,惠及1.1万余名失业保险待遇领取人。

社会救助体系逐步完善。全市共有城乡低保对象49.7万人,其中城市低保对象3万人,农村低保对象46.7万人,城乡低保标准分别提高到每人每月370—400元、每人每年2600元。全市拥有敬老院151处,床位3.4万张;农村五保对象2.9万人,其中,集中供养2.1万人、分散供养0.8万人,集中供养和分散供养标准分别提高到每人每年4200元和3000元。分别为1877名孤儿和156名社会散居“三无”人员发放基本生活费1900.8万元和96万元。救助流浪乞讨人员4334人次。

· 统计资料 ·

一、行政区划、自然资源

XINGZHENGQUHUA ZIRANZIYUAN

编辑:魏彦利 陈 娜 孙 艳 房朝蓬
校对:魏彦利 陈 娜 孙 艳 房朝蓬 臧小玮

1 - 1 行政区划一览表

县区名称	乡镇办事处 个数	乡、镇、办事处名称
兰山区	4办8镇	兰山办事处 银雀山办事处 金雀山办事处 柳青办事处 白沙埠镇 枣沟头镇 半程镇 义堂镇 马厂湖镇 李官镇 方城镇 汪沟镇
罗庄区	6办3镇	罗庄办事处 傅庄办事处 盛庄办事处 册山办事处 高都办事处 罗西办事处 沂堂镇 褚墩镇 黄山镇
河东区	8办3镇	九曲办事处 芝麻墩办事处 梅埠办事处 相公办事处 太平办事处 汤头办事处 凤凰岭办事处 朝阳办事处 汤河镇 八湖镇 郑旺镇
沂南县	1办13镇 1乡	界湖办事处 岸堤镇 孙祖镇 双堠镇 青驼镇 张庄镇 砖埠镇 大庄镇 辛集镇 蒲汪镇 湖头镇 苏村镇 铜井镇 依汶镇 马牧池乡
郯城县	1办9镇 3乡	郯城办事处 马头镇 重坊镇 李庄镇 杨集镇 港上镇 高峰镇 庙山镇 红花镇 胜利镇 花园乡 归昌乡 泉源乡
沂水县	1办16镇 1乡	沂城办事处 马站镇 高桥镇 许家湖镇 黄山铺镇 诸葛镇 崔家峪镇 四十里堡镇 杨庄镇 夏蔚镇 沙沟镇 高庄镇 院东头镇 龙家圈镇 富官庄镇 道托镇 泉庄镇 圈里乡
兰陵县	1办15镇 1乡	卞庄办事处 大仲村镇 兰陵镇 长城镇 磨山镇 神山镇 车辋镇 尚岩镇 向城镇 新兴镇 南桥镇 庄坞镇 鲁城镇 矿坑镇 金岭镇 芦柞镇 下村乡
费县	1办9镇 2乡	费城办事处 上冶镇 薛庄镇 探沂镇 朱田镇 梁邱镇 新庄镇 马庄镇 胡阳镇 石井镇 大田庄乡 南张庄乡
平邑县	1办13镇	平邑办事处 仲村镇 武台镇 保太镇 柏林镇 卞桥镇 地方镇 铜石镇 温水镇 流峪镇 郑城镇 白彦镇 临涧镇 丰阳镇
莒南县	1办15镇	十字路办事处 团林镇 大店镇 坊前镇 坪上镇 板泉镇 洙边镇 文疃镇 壮岗镇 石莲子镇 岭泉镇 筵宾镇 涝坡镇 朱芦镇 道口镇 相沟镇
蒙阴县	1办8镇 1乡	蒙阴办事处 常路镇 岱崮镇 坦埠镇 垛庄镇 高都镇 野店镇 桃墟镇 联城镇 旧寨乡
临沭县	2办7镇	临沭办事处 郑山办事处 蛟龙镇 大兴镇 石门镇 曹庄镇 青云镇 玉山镇 店头镇

1-2 土地面积和行政区划

县 区	区划代码	土地面积 (平方公里)	所辖乡镇(个)				村居数 (个)
			合计	乡	镇	办事处	
全 市	371300	17191.21	156	9	119	28	3990
兰山区	371302	891.00	12		8	4	322
罗庄区	371311	568.56	9		3	6	119
河东区	371312	833.77	11		3	8	189
沂南县	371321	1719.28	15	1	13	1	296
郯城县	371322	1195.12	13	3	9	1	160
沂水县	371323	2413.96	18	1	16	1	359
兰陵县	371324	1724.02	17	1	15	1	600
费 县	371325	1659.9	12	2	9	1	421
平邑县	371326	1822.95	14		13	1	515
莒南县	371327	1750.85	16		15	1	242
蒙阴县	371328	1601.61	10	1	8	1	345
临沭县	371329	1010.19	9		7	2	236
高新区	-	-	-	-	-	-	38
开发区	-	-	-	-	-	-	72
临港区	-	-	-	-	-	-	27

注:村居数中包括蒙山旅游区 49 个,村居数为临沂市民政局提供。

1-3 人口和矿产资源

指 标	单位	2014 年	指 标	单位	2014 年
一、人口			5、耐火粘土	万吨	8971.7
年末人口(户籍人口)	万人	1113	6、重晶石	万吨	448.0
人口密度	人/平方公里	647.4	7、陶瓷土	万吨	46152
二、矿产总储量	单位		8、花岗岩	千立方米	163338.5
1、铁	万吨	173620.3	9、石灰石	万吨	109881.8
2、金	千克	21994.3	10、石膏	万吨	288199.0
3、金刚石	克	1631800	11、煤	万吨	6030.7
4、砂岩	万吨	45155.2			

1-4 主要水库和河流情况

水库名	总库存 (亿立方米)	河 名	流域面积 (平方公里)	河长 (公里)
跋山水库	5.28	沂河	10772	287.50
岸堤水库	7.49	沭河	5747	273.00
许家崖水库	2.81			
陡山水库	2.71			
会宝岭水库	2.09			
唐村水库	1.50			
沙沟水库	1.02			

1-5 气候情况

月 份	平均降水量 (单位:毫米)	平均气温 (单位:摄氏度)	平均日照时间 (单位:小时)
一月	0.7	1.6	148.7
二月	22.1	1.7	114.5
三月	4.4	10.7	203.8
四月	32.5	16	197.6
五月	65.8	22.2	290.6
六月	79.1	23.8	136
七月	132.4	26.8	201
八月	88.2	25.2	183.0
九月	111.6	20.8	113.5
十月	48.6	16.1	202.9
十一月	47	8.8	136.2
十二月	1.4	0.6	182.9
全 年	633.6	14.5	2110.6

统计指标解释

自然资源 指人类可以直接从自然界获得,并用于生产和生活的物质资源。自然资源一般可以分为再生资源和非再生资源两大类。再生资源指在较短时间内可以再生、可以循环利用的资源,包括土地资源、水资源、气候资源、生物资源和海洋资源等。非再生资源指在使用后不能再生的资源,包括矿产资源和地热资源。

土地资源 土地指陆地的表层部分,它主要由岩石、岩石的风化物和土壤构成。土地资源按利用类型可以分为农用地、建筑用地和未利用地。农用地包括耕地、园地、林地、牧草地和水面。建筑用地包括居民点及工矿用地、交通用地和水利设施用地。未利用地指农用地和建筑用地以外的土地,包括滩涂、荒漠、戈壁、冰川和石山等。

耕地面积 指种植各种农作物的土地面积,包括灌溉水田、望天田、水浇地、旱地、菜地等。林业用地面积指生长乔木、竹类、灌木、沿海红树林等林木的土地面积,包括有林地、灌木林、疏林地、未成林造林地、迹地、苗圃等。森林资源指森林、林木、林地以及依托森林、林木、林地生存的野生动物、植物和微生物。林木指树木和竹子。森林指以乔木为主体的植物群落,是集生的乔木与共同作用的植物、动物、微生物和土壤、气候等的总体。

水资源 水在自然界中以固体、液体和气态三种聚集状态存在,分布于海洋、陆地(包括土壤)以及大气之中,通过水循环形成水资源。水资源包括经人类控制并直接可供灌溉、发电、给水、航运、养殖等用途的地表水和地下水,以及江河、湖泊、井、泉、潮汐、港湾和养殖

水域等。水资源是发展国民经济不可缺少的重要自然资源。

人口密度 指一定时期某地区的人口数与该地区面积数之比。即一定时期的单位土地面积上的人口数,反映人口地域上的稠密程度。一般以每平方公里常住的居民人口数表示。

$$\text{人口密度} = \frac{\text{该地区的人口数}}{\text{该地区的土地面积}}$$
 这里的

土地面积应该包括领土范围内的全部陆地面积和水域面积。计算一国人口密度所依据的领土面积是,是从海岸线算起,到陆地上与邻国分界的边境为止。

镇 指经省、自治区、直辖市批准的镇。1963年以前为常住人口在2000人以上,非农业人口占50%以上的。1964年起改为常住人口在3000人以上,非农业人口占70%以上;或常住人口在2500人以上,不满3000人,非农业人口占85%以上的。1984年后调整为非县级地方国家机关所在地;或总人口在20000人以下的乡,乡政府驻地非农业人口超过2000人的;或总人口在20000人以上的乡,乡政府所在地非农业人口占全乡人口10%以上,或少数民族地区、人口稀少的边远地区、山区和小型工矿区、小港口、风景旅游、边境口岸等地,非农业人口虽不足2000人,都可建镇。

城镇人口 是按国务院批准的市和各省、市、自治区人民政府批准的镇为标准,在其辖区范围内统计的人口。城市人口中不包括市辖县的人口。城市人口与镇人口之和即城镇人口。

· 统计资料 ·

二、综 合

ZONG HE

编辑:张晓东 孙 艳 刘珍珍 邓舒文 李 岩 魏彦利 陈 娜 房朝蓬
校对:孙 艳 刘珍珍 邓舒文 李 岩 魏彦利 陈 娜 房朝蓬 臧小玮

2-1 历年临沂生产总值

(当年价格)

单位:亿元

年 份	临沂生产总值	第一产业			人均生产 总值(元)
		第一产业	第二产业	第三产业	
1978	15.5	9.2	2.8	3.4	200
1979	18.9	11.2	3.4	4.3	241
1980	19.2	11.5	3.6	4.1	245
1981	23.8	14.9	4.3	4.6	297
1982	31.3	19.0	5.7	6.6	386
1983	37.2	22.2	7.2	7.8	453
1984	40.4	24.4	7.9	8.1	486
1985	41.5	25.5	7.7	8.3	495
1986	47.2	27.5	9.9	9.8	562
1987	55.1	30.2	14.3	10.6	641
1988	64.8	32.5	18.8	13.5	725
1989	73.5	35.7	21.4	16.4	814
1990	83.9	40.2	24.9	18.8	890
1991	121.8	49.2	41.1	31.5	1290
1992	139.1	52.1	49.3	37.7	1459
1993	172.6	61.5	63.6	47.5	1803
1994	234.4	77.3	88.4	68.7	2439
1995	311.8	107.2	118.8	85.8	3232
1996	372.5	124.0	142.6	105.9	3845
1997	417.4	114.4	173.8	129.2	4378
1998	458.8	111.1	198.4	149.3	4666
1999	501.59	112.03	227.98	161.58	5060
2000	554.6	113.51	259.08	182.01	5558
2001	623.15	116.78	297.31	209.06	6211
2002	702.13	119.65	335.34	247.14	6974
2003	834.6	124.6	412.3	297.7	8264
2004	1012	147	531.4	333.6	10468
2005	1211.78	163.43	632.96	415.39	12480
2006	1404.86	178.65	730.83	495.38	14400
2007	1660.46	206.55	847.27	606.64	16962
2008	1958.21	235.93	1001.7	720.58	19949
2009	2110.18	250.46	1063.41	796.31	21400
2010	2400	264	1206.3	929.7	23886
2011	2770.5	279.0	1382.1	1109.4	27503
2012	3012.8	291.3	1463.5	1258	29808
2013	3336.81	324.3	1583.87	1428.64	32902
2014	3569.8	340.84	1648.92	1580.04	35032

2-2 全市历年生产总值指数

(以 1978 年为 100)

单位:%

年 份	临沂生产总值				人均生产 总值
		第一产业	第二产业	第三产业	
1978	100.00	100.00	100.00	100.00	100.00
1979	121.60	118.70	120.16	122.89	120.60
1980	123.14	119.79	124.62	123.07	121.08
1981	141.19	144.73	138.64	124.15	137.19
1982	163.43	161.95	161.14	158.67	156.39
1983	195.23	190.61	202.97	188.73	184.70
1984	216.51	214.20	228.66	198.38	202.62
1985	231.65	233.41	231.84	211.27	214.57
1986	251.71	240.74	284.92	237.56	230.66
1987	270.10	252.57	333.12	247.94	244.50
1988	307.21	252.12	480.67	294.09	270.91
1989	328.44	261.43	519.10	332.59	282.56
1990	348.44	273.71	558.81	357.96	292.73
1991	469.98	329.69	808.92	543.82	384.65
1992	533.54	339.33	987.26	656.52	432.34
1993	653.00	360.53	1356.68	830.05	527.03
1994	802.51	405.01	1704.88	1095.52	645.08
1995	924.91	439.13	1940.97	1359.74	740.55
1996	1058.80	472.30	2264.11	1605.72	844.23
1997	1194.33	450.10	2658.07	1957.37	946.38
1998	1328.09	471.70	2977.04	2231.40	1042.91
1999	1475.51	491.98	3384.89	2501.40	1149.29
2000	1643.72	506.74	3828.31	2841.59	1271.80
2001	1832.75	529.04	4329.82	3228.05	1410.43
2002	2065.51	547.56	4944.65	3741.31	1583.91
2003	2433.17	580.96	6042.36	4411.00	1861.09
2004	2846.81	626.86	7226.66	5174.10	2170.03
2005	3336.46	669.49	8447.97	6296.88	2533.73
2006	3880.30	689.57	10010.84	7449.21	2934.06
2007	4508.91	721.98	11642.61	8931.60	3397.64
2008	5104.09	748.70	13249.29	10298.14	3832.54
2009	5788.04	777.90	15223.44	11739.88	4326.94
2010	6534.70	805.12	17202.49	13512.60	4829.59
2011	7318.86	835.71	19283.99	15431.39	5395.43
2012	8182.49	869.97	21887.33	17206	6009.5
2013	9082.56	897.81	24557.58	19150.28	6648.08
2014	9999.9	932.8	27185.2	21218.5	7291.6

2 - 3 临沂生产总值及构成

项 目	2014 年	比上年 ± %
绝对额(亿元)		
临沂生产总值	3569.8	10.1
第一产业	340.84	3.9
第二产业	1648.92	10.7
#工业	1373.67	11.0
第三产业	1580.04	10.8
#交通运输、仓储和邮政业	166.37	3.1
批发和零售业	494.97	9.9
住宿和餐饮业	70.24	2.8
金融业	141.57	20.0
房地产业	151.85	6.0
营利性服务业	226.98	12.4
非营利性服务业	328.06	15.9
构成(临沂生产总值为 100)		
临沂生产总值	100.00	(± 个百分点)
第一产业	9.50	-0.20
第二产业	46.20	-1.30
#工业	38.48	-0.40
第三产业	44.30	1.50
#交通运输、仓储和邮政业	4.66	-0.14
批发和零售业	13.87	0.30
住宿和餐饮业	2	-0.08
金融业	3.97	0.45
房地产业	4.25	0.00
营利性服务业	6.36	0.27
非营利性服务业	9.19	0.67

2-4 分县区生产总值

县 区	生产总值 (亿元)	生产总值构成		
		第一产业	第二产业	第三产业
兰山区	748.87	7.98	368.03	372.86
罗庄区	343.28	7.02	205.63	130.63
河东区	178.20	11.75	88.60	77.85
沂南县	205.52	35.25	86.06	84.21
郯城县	257.23	27.48	114.04	115.71
沂水县	334.79	35.32	150.67	148.80
兰陵县	297.99	55.74	102.43	139.82
费 县	235.14	32.87	109.29	92.98
平邑县	253.94	36.23	106.40	111.31
莒南县	252.09	32.36	102.40	117.33
蒙阴县	173.88	29.17	66.42	78.29
临沭县	201.55	19.48	98.16	83.91
高 新	54.55	0.66	37.13	16.76
开 发	135.46	4.07	96.71	34.68
临 港	39.32	5.45	17.47	16.40

2-4 续表

县 区	生产总值构成(%)			人均生产总值 (元)
	第一产业	第二产业	第三产业	
兰山区	1.1	49.1	49.8	57862
罗庄区	2.0	59.9	38.1	63382
河东区	6.6	49.7	43.7	34162
沂南县	17.2	41.8	41.0	25597
郯城县	10.7	44.3	45.0	30228
沂水县	10.6	45.0	44.4	33028
兰陵县	18.7	34.4	46.9	25339
费 县	14.0	46.5	39.5	30596
平邑县	14.3	41.9	43.8	27791
莒南县	12.9	40.6	46.5	34231
蒙阴县	16.8	38.2	45.0	34987
临沭县	9.7	48.7	41.6	33622
高 新	1.2	68.1	30.7	41993
开 发	3.0	71.4	25.6	75102
临 港	14.0	44.3	41.7	24038

注:分县区人均生产总值按常住人口计算。

2-5 临沂市主要历史时期经济指标

指标名称	单位	“六五”时期				“七五”时期			“八五”期间		
		1980年	1985年	增长(%)	年均增长(%)	1990年	增长(%)	年均增长(%)	1995年	增长(%)	年均增长(%)
1、临沂生产总值	亿元	19.2	41.5	88.1	13.5	83.9	50.4	8.5	311.8	165.4	21.6
其中:第一产业增加值	亿元	11.5	25.5	94.8	14.3	40.2	17.3	3.2	107.2	60.4	9.9
第二产业增加值	亿元	3.6	7.7	86	13.2	24.9	141	19.2	118.81	240.9	27.8
第三产业增加值	亿元	4.1	8.3	71.7	11.3	18.8	69.4	11.1	85.8	279.9	30.6
2、全部工业增加值	亿元		6.3	-	-	20.9	146.7	19.8	103.43	251.3	28.6
3、全社会固定资产投资	亿元	2.87	8.32	189.9	23.7	14.99	80.2	12.5	77.63	417.7	38.9
4、社会消费品零售额	亿元	8.3	13.8	66.3	10.7	30	117.4	16.8	97.8	226	26.7
5、财政总收入	亿元	1.4	2.35	67.5	10.9	4.13	76.2	12	15.78	281.7	30.7
6、城镇居民人均可支配收入	元	—	—	—	—	1351	111.9	16.2	3521	160.6	21.1
7、农民人均纯收入	元	167.2	335	100.4	14.9	577	72.2	11.5	1590	175.6	22.5

2-5 续表

指标名称	单位	“九五”时期			“十五”时期			“十一五”期间		
		2000年	增长(%)	年均增长(%)	2005年	增长(%)	年均增长(%)	2010年	增长(%)	年均增长(%)
1、临沂生产总值	亿元	554.6	77.7	12.2	1211.78	103	15.2	2400	95.9	14.4
其中:第一产业增加值	亿元	113.5	15.3	2.9	163.43	32.1	5.7	264	20.3	3.8
第二产业增加值	亿元	259.1	101	15.0	632.96	120.7	17.2	1206.3	103.6	15.3
第三产业增加值	亿元	182	109	15.9	415.39	121.6	17.2	929.7	114.6	16.5
2、工业增加值	亿元	221.1	98.4	14.7	542.6	121	17.0	1093.5	195.1	19.7
3、固定资产投资	亿元	171.8	121.3	17.2	703.4	309.4	32.6	1408.3	186.1	23.4
4、社会消费品零售额	亿元	174.8	78.7	12.3	476.6	172.7	14.3	1157	142.8	19.4
5、地方财政收入	亿元	22.6	159.4	21.0	49.1	117.1	16.8	115.5	135.2	18.7
6、城镇居民人均可支配收入	元	5293	50.3	8.5	9129	72.5	11.5	18644	104.2	15.4
7、农民人均纯收入	元	2360	48.4	8.2	3601	52.6	8.8	6761	87.8	13.4

注:“十一五”期间工业增加值为规模以上工业增加值,全社会固定资产投资数据为规模以上投资。

2-6 2014年经济社会主要比例关系

单位:%

项 目	数值	项 目	数值
一、生产总值比例		第三产业	45.4
第一产业	9.5	其中:	
第二产业	46.2	房地产开发投资	13.1
其中:工业	38.5	五、重要指标与生产总值的比例	
第三产业	44.3	公共财政收入占生产总值的比重	7.0
二、农林牧渔业总产值构成		国、地税收占生产总值的比重	11.0
农业	65.1	出口额(折算成人民币)占生产总值的比重	9.8
林业	3.4	六、农民纯收入构成比例	
牧业	25.8	工资性收入	42.0
渔业	2.7	家庭经营收入	49.7
农林牧渔服务业	3.0	转移性收入	6.0
三、规模以上工业增加值		财产性收入	2.3
轻工业	38.3	七、金融机构人民币存款比例	
重工业	61.7	单位存款	36.0
四、规模以上固定资产投资构成		居民储蓄存款	61.2
其中:		财政存款	1.4
第一产业	1.0	贷款占存款的比重	70.8
第二产业	53.6	八、每万人拥有卫生技术人员数	4.76

2-7 全市经济和社会发展主要指标占全省的比重

指标名称	单位	全省	全市	占全省比重(%)
1、总人口	万人	9789.4	1022.1	10.4
土地面积	平方公里	157901	17191	10.9
县区个数	个	137	12	8.8
地区生产总值	亿元	59426.6	3569.8	6.0
公共财政收入占 GDP 比重	%	8.5	7.03	83.1
进出口总额占 GDP 比重	%	28.7	18.6	64.8
出口总额占 GDP 比重	%	15.0	9.8	65.4
2、农林牧渔业总产值	亿元	9198.3	615.3	6.7
粮食产量	万吨	4596.6	435.2	9.5
水产品产量	万吨	867.2	14.9	1.7
油料产量	万吨	335.9	81.2	24.2
水果产量(包括果用瓜)	万吨	3134.5	294.2	9.4
肉类总产量	万吨	769.64	76.2	9.9
禽蛋产量	万吨	388.0	28.4	7.3
3、规模以上工业利润总额	亿元	8763.4	531.0	6.1
规模以上工业利税总额	亿元	14263.1	813.9	5.7
4、固定资产投资额	亿元	41599.1	2826.0	6.8
5、社会消费品零售额	亿元	24492.0	2008.4	8.2
进出口总额	亿美元	2771.2	107.9	3.9
出口总额	亿美元	1447.5	56.9	3.9
进口总额	亿美元	1323.7	51	3.9
实际利用外资额	亿美元	152.0	3.4	2.2
6、公共财政收入	亿元	5026.7	251.0	5.0
公共财政支出	亿元	7175.9	455.1	6.3
金融机构本外币存款余额	亿元	69151.9	4255.52	6.2
居民储蓄存款余额	亿元	33367.5	2589.2	7.8
金融机构本外币贷款余额	亿元	53662.2	3033.6	5.7
7、城镇居民人均可支配收入	元	29222	30345	103.8
农民人均纯收入	元	11882	11629	97.9

注:年末人民币汇率为1美元兑6.1428元人民币;全省城乡居民收入为新口径数据;规上工业利润、利税数据为省局反馈月报数据。

主要统计指标解释

国内生产总值(GDP) 指一个国家(或地区)所有常住单位在一定时期内生产活动的最终成果。国内生产总值有三种表现形态,即价值形态、收入形态和产品形态。从价值形态看,它是所有常住单位在一定时期内生产的全部货物和服务价值超过同期中间投入的全部非固定资产货物和服务价值的差额,即所有常住单位的增加值之和;从收入形态看,它是所有常住单位在一定时期内创造并分配给常住单位和非常住单位的初次收入分配之和;从产品形态看,它是所有常住单位在一定时期内最终使用的货物和服务价值与货物和服务净出口价值之和。在实际核算中,国内生产总值有三种计算方法,即生产法、收入法和支出法。三种方法分别从不同的方面反映国内生产总值及其构成。

三次产业 是根据社会生产活动历史发展的顺序对产业结构的划分,产品直接取自自然界的部门称为第一产业,对初级产品进行再加工的部门称为第二产业,为生产和消费提供各种服务的部门称为第三产业。它是世界上较为通用的产业结构分类,但各国的划分不尽一致。

我国的三次产业划分是:

第一产业:农业、林业、牧业、渔业和农林牧渔服务业。

第二产业:工业(包括采矿业、制造业、电力、燃气及水的生产和供应业)和建筑业。

第三产业:除第一、第二产业以外的其它各业。

当年价格 指报告期的实际价格,如工业品的出厂价格,农产品的收购价格,商业的零售价格等。按当年价格计算,是指一些以货币表现的物量指标,如工农业总产值、国内生产总值等,按照当年的实际价格来计算总量。使用当年价格计算的数字,是为了使国民经济各项指标互相衔接,便于考察当年社会经济效益,便于对生产流通、生产和分配、生产和消费

进行经济核算和综合平衡。

按当年价格计算的价值指标,在不同年份之间进行对比时,因为包含有各年间价格变动的因素,不能确切地反映实物量的增减变动。必须消除价格变动因素后,才能真实反映经济发展动态。因此,在计算增长速度时都使用按可比价格计算的数字。

可比价格 指计算各种总量指标所采用的扣除了价格变动因素的价格,可进行不同时期总量指标的对比。按可比价格计算总量指标有两种方法:一种是直接用产品产量乘某一年的不变价格计算;另一种是用价格指数进行缩减。

不变价格 指以同类产品某一时期的平均价格作为固定价格,用于计算各时期的产品价格。按不变价格计算的产品价格消除了价格变动因素,不同时期对比可以反映生产的发展速度。新中国成立后,随着工农业产品价格水平的变化,国家统计局先后五次制定了全国统一的工业产品不变价格和农业产品不变价格。从1949年到1957年使用1952年工(农)业产品不变价格,从1957年到1971年使用1957年不变价格,从1971年到1981年使用1970年不变价格,从1981年到1990年使用1980年不变价格,从1991年开始使用1990年不变价格。

平均增长速度 我国计算平均增长速度有两种方法:一种是习惯上经常使用的“水平法”,又称几何平均法,是以间隔期最后一年的水平同基期水平对比来计算平均每年增长(或下降)速度;另一种是“累积法”,又称代数平均法或方程法,是以间隔期内各年水平的总和同基期水平对比来计算平均每年增长(或下降)速度。在一般正常情况下,两种方法计算的平均每年增长速度比较接近;但在经济发展不平衡、出现大起大落时,两种方法计算的结果差别较大。

· 统计资料 ·

三、从业人员和劳动报酬

CONGYE RENYUAN HE
LAODONG BAOCHOU

编辑:刘向东 傅 君 张 峰 李玉鑫
校对:傅 君 张 峰 李玉鑫

3-1 全市历年职工人数与工资情况

年 份	年末职工人数		职工工资总额		平均工资	
	(人)	国有经济	(万元)	国有经济	(元)	国有经济
1978	226147	183827	12236	10091	530	560
1979	232998	194344	13221	11114	545	567
1980	246272	205793	16297	13663	680	685
1981	261856	217887	17489	14630	690	696
1982	266428	222980	19145	15822	725	720
1983	265459	222892	19567	16512	778	792
1984	288931	219422	25539	19240	860	886
1985	303135	234007	29182	23321	985	1021
1986	319901	245667	36017	28837	1160	1210
1987	336963	259666	40437	32277	1231	1274
1988	372429	285904	53130	43142	1492	1574
1989	370019	281504	61619	50027	1662	1771
1990	381802	289647	70890	58226	1861	1991
1991	405600	310585	78266	63885	1945	2072
1992	431435	330701	93611	76984	2216	2374
1993	468451	361484	117803	98484	2607	2815
1994	493835	363378	174907	143146	3644	4042
1995	536992	398377	216280	173022	4143	4468
1996	567762	429056	254060	209568	4587	5005
1997	567113	427779	291923	239840	5208	5672
1998	528587	401184	303577	253359	5730	6326
1999	503453	383402	322034	267693	6389	6961
2000	494157	380571	357598	302177	7221	7906
2001	476022	371011	389297	330546	8146	8892
2002	473855	346753	428761	344815	9101	9943
2003	463258	342711	458764	365124	9884	10622
2004	462984	341811	511376	401719	11076	11849
2005	541296	295810	721045	427984	13457	14604
2006	530377	294587	829178	489388	15829	16774
2007	515891	285653	1027144	612937	20156	21654
2008	515223	295341	1233273	756877	24100	25879
2009	519258	287882	1418202	848700	27667	29683
2010	527554	280444	1659167	914433	31694	32905
2011	555766	282265	2028805	1089577	37448	39445
2012	623307	289685	2616761	1268622	42117	44301
2013	1010759	331469	4396801	1565390	44085	48253
2014	949619	344351	4547693	1940047	48603	56676

注:2013年单位就业人数(工资总额)增加较多,系将原属于乡镇企业的规模以上法人单位纳入劳动工资统计范围所致。

3-2 2014年度全部职工人数与工资

分 类	从业人员人数		从业员工工资总额		从业人员平均工资	
	(人)	在岗职工 人 数 (人)	(万元)	在岗职工 工资总额 (万元)	(元)	在岗职工 平均工资 (元)
合 计	949619	871423	4547693	4226291	48603	49303
一、按经济类型分						
国有经济单位	344351	317639	1940047	1819800	56676	57494
城镇集体单位	37974	34455	157736	146901	41473	42607
其他经济单位	567294	519329	2449911	2259589	44116	44638
二、按单位性质分						
企业	665646	608635	3008160	2788310	45973	46765
事业	209374	192965	1193054	1102771	57514	57543
机关	70186	65470	328792	317599	47235	48807
三、按国民经济行业分						
1、农、林、牧、渔业	2742	2725	11556	11507	42424	42506
2、采矿业	27786	27389	199146	198031	69435	70003
3、制造业	320641	317530	1393100	1379927	44707	44795
4、电力、燃气及水的生产和供应业	17384	16183	102924	98933	59989	62214
5、建筑业	126408	89470	526208	366542	41615	41376
6、批发和零售业	58704	57902	224428	221134	39067	39070
7、交通运输、仓储和邮政业	28833	27139	131674	124264	45736	45993
8、住宿和餐饮业	8148	8047	26838	26528	33476	33390
9、信息传输、计算机服务和软件业	9658	9544	75279	74867	78114	78617
10、金融业	33293	19068	240496	157008	74191	84363
11、房地产业	14514	13615	65713	61934	46791	46852
12、租赁和商务服务业	10845	10495	36296	35150	33458	33543
13、科学研究、技术服务和地质勘查业	11867	10755	52474	50355	44390	46828
14、水利、环境和公共设施管理业	16687	13541	65832	61903	40554	46110
15、居民服务和其他服务业	1543	1420	4351	4125	28659	29444
16、教育	112605	111215	608514	605606	54326	54695
17、卫生、社会保障和社会福利业	52883	46142	329955	309251	63563	68303
18、文化、体育和娱乐业	3779	3681	17267	17120	46046	46891
19、公共管理和社会组织	91299	85562	435644	422108	48076	49641

3-3 分县区职工人数、工资情况

单位:人

县 区	合计		按经济类型分					
			国有经济		集体经济		其他经济	
	从业人员人数	在岗职工 人 数	从业人员人数		从业人员人数		从业人员人数	
			在岗职工 人 数		在岗职工 人 数		在岗职工 人 数	
全 市	949619	871423	344351	317639	37974	34455	567294	519329
兰山区	226528	191515	80886	72719	9894	8793	135748	110003
罗庄区	96241	95538	32091	32066	138	138	64012	63334
河东区	34679	33220	14407	13186	1249	1233	19023	18801
沂南县	43440	37972	21451	19056	3039	2679	18950	16237
郯城县	42171	39345	22551	20595	4174	3839	15446	14911
沂水县	107088	100721	31684	27614	983	975	74421	72132
兰陵县	57788	54170	27388	25209	4320	3510	26080	25451
费 县	54915	50305	20616	19508	2000	1343	32299	29454
平邑县	83028	68001	28050	23552	3284	3158	51694	41291
莒南县	45997	44978	20645	20359	2754	2742	22601	21877
蒙阴县	35652	34786	16653	16335	4003	3916	14996	14535
临沭县	58602	58449	15173	15137	1740	1735	41689	41577

3-3 续表 1

单位:人

县 区	按单位性质分					
	企业		事业		机关	
	从业人员人数	在岗职工 人 数	从业人员人数		从业人员人数	
			在岗职工 人 数		在岗职工 人 数	
全 市	665646	608635	209374	192964	70186	65470
兰山区	158573	129019	52037	46883	15435	15130
罗庄区	85824	85146	7804	7779	2410	2410
河东区	21131	20893	8978	8401	4210	3566
沂南县	24638	21414	14523	12880	4279	3678
郯城县	22081	21310	16345	14918	3745	3117
沂水县	79099	75825	20815	18020	7163	6865
兰陵县	32933	31285	18232	16650	4630	4256
费 县	34983	32084	14742	13079	4967	4965
平邑县	58591	46614	15806	14511	8257	6502
莒南县	42833	43076	43234	43476	41314	41616
蒙阴县	20453	19722	9710	9604	5489	5460
临沭县	44910	44757	9851	9851	3841	3841

3-3 续表2

单位:元

县 区	合计		按经济类型分					
			国有经济		集体经济		其他经济	
	从业人员工资总额		从业人员工资总额		从业人员工资总额		从业人员工资总额	
	在岗职工 工资总额		在岗职工 工资总额		在岗职工 工资总额		在岗职工 工资总额	
全 市	4547693	4226291	1940047	1819800	157736	146901	2449911	2259589
兰山区	1153892	988521	571073	496509	33939	30139	548880	461874
罗庄区	545791	542584	254447	254366	540	540	290804	287679
河东区	176407	171359	82502	78537	6172	6139	87732	86683
沂南县	201703	188406	112024	106949	11437	10140	78243	71317
郯城县	184642	178821	98861	95667	20066	19179	65715	63975
沂水县	476402	456324	149328	140058	3032	3002	324041	313264
兰陵县	244603	232784	125362	118583	17189	15190	102052	99011
费 县	237010	224400	101682	98563	11054	9137	124274	116700
平邑县	378020	306497	126511	115735	15718	15270	235792	175492
莒南县	193119	189554	93124	92372	13064	13050	86931	84131
蒙阴县	151598	148405	81102	79760	14794	14511	55703	54134
临沭县	264196	263583	74579	74501	8410	8295	181207	180787

3-3 续表3

单位:元

县 区	按单位性质分					
	企业		事业		机关	
	从业人员工资总额		从业人员工资总额		从业人员工资总额	
	在岗职工 工资总额		在岗职工 工资总额		在岗职工 工资总额	
全 市	3008160	2788310	1193054	1102771	328792	317599
兰山区	661730	561121	404001	339966	85825	85097
罗庄区	451420	448295	79750	79668	13582	13582
河东区	99228	98145	52001	49884	23221	21372
沂南县	110869	102251	71675	68445	19159	17710
郯城县	99166	96835	70912	68732	14564	13253
沂水县	351074	336996	94654	89417	30646	29883
兰陵县	133270	127596	83853	78584	20285	19428
费 县	140916	132599	71926	67695	23334	23328
平邑县	268420	204232	75609	72219	32868	28924
莒南县	112275	109162	60770	60531	18025	17812
蒙阴县	84837	81983	43901	43635	22860	22787
临沭县	199285	198672	48403	48403	16508	16508

3-3 续表 4

单位:元

县 区	合计		按经济类型分					
			国有经济		集体经济		其他经济	
	从业人员平均工资		从业人员平均工资		从业人员平均工资		从业人员平均工资	
	在岗职工 平均工资		在岗职工 平均工资		在岗职工 平均工资		在岗职工 平均工资	
全 市	48603	49303	56676	57494	41473	42607	44116	44638
兰山区	52377	53270	70715	68333	33743	34097	42388	44382
罗庄区	56391	56463	77417	77451	39101	39101	45593	45580
河东区	49095	49401	55491	56824	50100	50529	46370	46354
沂南县	43674	45595	47463	50965	38160	38352	41475	43928
郯城县	44794	46435	44326	46939	48329	50260	44507	44697
沂水县	45972	46681	47952	51167	33577	33506	45267	45084
兰陵县	43090	43717	46547	47733	40772	43401	39838	39755
费 县	44066	46011	49903	51170	55438	68391	39559	41423
平邑县	44682	44655	45728	49398	43879	44158	44193	42034
莒南县	42771	43016	45469	45733	49261	49377	39480	39638
蒙阴县	42933	43126	48974	49140	38149	38268	37455	37622
临沭县	45136	45211	49194	49260	45930	45982	43619	43697

3-3 续表 5

单位:元

县 区	按单位性质分					
	企业		事业		机关	
	从业人员平均工资		从业人员平均工资		从业人员平均工资	
	在岗职工 平均工资		在岗职工 平均工资		在岗职工 平均工资	
全 市	45973	46765	57514	57543	47235	48807
兰山区	43359	45524	77893	72826	55894	56140
罗庄区	52258	52300	82309	82533	56428	56428
河东区	47220	47238	49689	51110	50085	50612
沂南县	41148	43803	45681	48841	41282	44574
郯城县	46821	47257	43515	46114	38899	42561
沂水县	46065	46084	46508	50060	43438	44219
兰陵县	41149	41474	46738	47815	47161	47133
费 县	41321	43092	49386	52396	47590	47599
平邑县	44457	43110	48220	50117	40132	44519
莒南县	42833	43076	43234	43476	41314	41616
蒙阴县	41971	42108	45688	46013	41655	41742
临沭县	44423	44517	49280	49280	42868	42868

3-3 续表6

单位:人

县 区	按国民经济行业分							
	农林牧渔业		采矿业		制造业		电力、热力、燃气及水生产和供应业	
	从业人员人数		从业人员人数		从业人员人数		从业人员人数	
	在岗职工 人 数		在岗职工 人 数		在岗职工 人 数		在岗职工 人 数	
全 市	2742	2725	27786	27389	320641	317530	17384	16183
兰山区	93	93	-	-	48709	48489	3034	2934
罗庄区	-	-	20765	20765	46958	46705	1155	1155
河东区	132	128	-	-	14533	14400	101	101
沂南县	18	18	1253	1253	9016	8547	1893	1578
郯城县	220	220	-	-	9623	9579	1792	1792
沂水县	568	558	3102	3102	53487	53103	1719	1067
兰陵县	255	255	588	588	6985	6844	1774	1774
费 县	532	532	-	-	21255	20658	1126	1126
平邑县	113	113	384	384	15506	15140	1350	1226
莒南县	461	458	-	-	8234	8180	941	941
蒙阴县	121	121	-	-	9029	9020	996	996
临沭县	110	110	-	-	33149	33081	1095	1095

3-3 续表7

单位:人

县 区	按国民经济行业分							
	建筑业		批发和零售业		交通运输、仓储和邮政业		住宿和餐饮业	
	从业人员人数		从业人员人数		从业人员人数		从业人员人数	
	在岗职工 人 数		在岗职工 人 数		在岗职工 人 数		在岗职工 人 数	
全 市	126408	89470	58704	57902	28833	27139	8148	8047
兰山区	41385	21352	13774	13570	10060	9555	2803	2741
罗庄区	6250	6089	4806	4760	451	291	1589	1553
河东区	1421	1352	2289	2266	575	575	210	207
沂南县	7620	5450	1485	1413	356	356	819	819
郯城县	1866	1746	2618	2502	2997	2800	179	179
沂水县	8706	7913	3545	3512	1585	1464	906	906
兰陵县	4977	3939	10732	10730	4798	4422	454	454
费 县	6750	5325	1599	1523	881	868	190	190
平邑县	28431	18631	5077	4985	2399	2153	165	165
莒南县	9422	8810	3371	3369	1629	1625	155	155
蒙阴县	6709	6103	1978	1944	464	442	-	-
临沭县	3333	3292	2464	2460	1167	1161	552	552

3-3 续表 8

单位:人

县 区	按国民经济行业分							
	信息传输、软件和信息技术服务业		金融业		房地产		租赁和商务服务业	
	从业人员人数		从业人员人数		从业人员人数		从业人员人数	
	在岗职工 人 数		在岗职工 人 数		在岗职工 人 数		在岗职工 人 数	
全 市	9658	9544	33293	19068	14514	13615	10845	10495
兰山区	7603	7603	19297	7407	4947	4809	6719	6390
罗庄区	-	-	493	483	921	902	1163	1163
河东区	88	88	947	947	521	511	224	224
沂南县	-	-	1025	941	406	366	120	120
郯城县	187	171	1801	1734	384	383	263	246
沂水县	151	146	2012	941	2994	2480	142	142
兰陵县	237	237	1197	1106	753	753	139	139
费 县	91	91	835	804	211	199	519	515
平邑县	122	100	2310	1091	525	425	837	826
莒南县	227	156	1208	1206	940	886	174	174
蒙阴县	-	-	1022	928	166	166	118	118
临沭县	295	295	899	899	889	878	37	37

3-3 续表 9

单位:人

县 区	按国民经济行业分							
	科学研究、技术服务和地质勘察业		水利、环境和公共设施管理业		居民服务和其他服务业		教育	
	从业人员人数		从业人员人数		从业人员人数		从业人员人数	
	在岗职工 人 数		在岗职工 人 数		在岗职工 人 数		在岗职工 人 数	
全 市	11867	10755	16687	13541	1543	1420	112605	111215
兰山区	3412	3217	4332	4331	69	44	20585	20328
罗庄区	47	47	202	202	75	75	6890	6836
河东区	440	439	371	371	-	-	5523	5511
沂南县	453	453	1082	476	568	494	8220	7968
郯城县	634	625	1452	808	67	67	8999	8804
沂水县	1246	1218	2098	917	32	15	10166	9942
兰陵县	553	507	1506	1139	30	30	10929	10894
费 县	1406	612	806	561	316	316	8182	8104
平邑县	1186	1162	1367	1315	133	133	9240	9024
莒南县	1013	1013	1506	1481	8	8	7835	7829
蒙阴县	387	373	701	696	17	10	5499	5443
临沭县	977	977	671	551	128	128	6082	6079

3-3 续表 10

单位:人

县 区	按国民经济行业分					
	卫生和社会工作		文化、体育和娱乐业		公共管理和社会组织	
	从业人员人数		从业人员人数		从业人员人数	
		在岗职工 人 数		在岗职工 人 数		在岗职工 人 数
全 市	52883	46142	3779	3681	91299	85562
兰山区	16130	15300	1451	1384	22125	21968
罗庄区	1200	1200	147	147	3129	3129
河东区	1988	1871	80	80	5236	4149
沂南县	2845	2400	315	291	6028	5125
郯城县	2746	2273	315	291	6028	5125
沂水县	5308	4011	534	533	8787	8417
兰陵县	4596	3472	98	98	7187	6777
费 县	4228	2924	183	183	5805	5774
平邑县	4741	3736	242	242	8900	7026
莒南县	3222	3101	271	268	5380	5316
蒙阴县	2694	2669	143	140	5608	5583
临沭县	1844	1844	75	72	4935	4935

3-3 续表 11

单位:元

县 区	按国民经济行业分							
	农林牧渔业		采矿业		制造业		电力、热力、燃气及水生产和供应业	
	从业人员工资总额		从业人员工资总额		从业人员工资总额		从业人员工资总额	
		在岗职工 工资总额		在岗职工 工资总额		在岗职工 工资总额		在岗职工 工资总额
全 市	71556	11507	199146	198031	1393100	1379927	102924	98933
兰山区	538	538	-	-	193496	192419	16294	15961
罗庄区	-	-	153474	153474	213364	213364	9052	9052
河东区	721	704	-	-	69718	69061	468	468
沂南县	84	84	5277	5277	43598	42009	12461	11454
郯城县	894	894	-	-	42378	42267	8787	8787
沂水县	2368	2342	23239	23239	218007	215626	10326	8447
兰陵县	733	733	2579	2579	25057	24495	9562	9562
费 县	2433	2433	-	-	87431	84776	68830	65477
平邑县	442	442	1806	1806	56540	55751	6283	5893
莒南县	1852	1845	-	-	35682	35520	6636	6636
蒙阴县	433	433	-	-	36884	36855	6798	6798
临沭县	492	492	-	-	147601	147404	7366	7366

3-3 续表 12

单位:元

县 区	按国民经济行业分							
	建筑业		批发和零售业		交通运输、仓储和邮政业		住宿和餐饮业	
	从业人员工资总额		从业人员工资总额		从业人员工资总额		从业人员工资总额	
	在岗职工 工资总额		在岗职工 工资总额		在岗职工 工资总额		在岗职工 工资总额	
全 市	526208	366542	224428	221134	131674	124264	26838	26528
兰山区	162407	82720	45841	45324	33505	32572	9381	9132
罗庄区	26312	25775	21537	21395	3024	1970	4800	4747
河东区	5008	4746	9000	8924	3014	3014	579	571
沂南县	24927	19720	8208	7907	1478	1478	880	880
郯城县	7318	7036	11351	10926	13761	12814	567	567
沂水县	39648	35703	16129	16000	9131	8570	3255	3255
兰陵县	16855	14210	37965	37957	28609	26524	1686	1686
费 县	21682	18181	5043	4810	4062	4048	538	538
平邑县	151617	92858	16914	16859	11932	10953	612	612
莒南县	35526	32979	11316	11316	6765	6723	467	467
蒙阴县	20369	18429	8176	8172	1950	1859	-	-
临沭县	14951	14758	7740	7729	3756	3667	1598	1598

3-3 续表 13

单位:元

县 区	按国民经济行业分							
	信息传输、软件和信息技术服务业		金融业		房地产		租赁和商务服务业	
	从业人员工资总额		从业人员工资总额		从业人员工资总额		从业人员工资总额	
	在岗职工 工资总额		在岗职工 工资总额		在岗职工 工资总额		在岗职工 工资总额	
全 市	75279	74867	240496	157008	65713	61934	36296	35150
兰山区	64211	64211	140037	63948	23453	22870	19708	18648
罗庄区	-	-	5656	5627	5425	5306	3274	3274
河东区	487	487	6358	6358	2443	2362	1437	1437
沂南县	-	-	8513	8283	1498	1382	529	529
郯城县	994	970	11252	10982	1689	1686	1000	960
沂水县	651	636	12196	9674	15271	12703	517	517
兰陵县	1288	1288	6896	6554	2435	2435	546	515
费 县	582	582	9479	9220	733	686	1386	1372
平邑县	488	414	12761	9814	1790	1609	2415	2415
莒南县	1033	734	9932	9921	2112	2064	753	753
蒙阴县	-	-	9836	9046	618	618	320	320
临沭县	1308	1308	5344	5344	4370	4336	1371	1371

3-3 续表 14

单位:元

县 区	按国民经济行业分							
	科学研究、技术服务和地质勘查业		水利、环境和公共设施管理业		居民服务和其他服务业		教育	
	从业人员工资总额		从业人员工资总额		从业人员工资总额		从业人员工资总额	
	在岗职工 工资总额		在岗职工 工资总额		在岗职工 工资总额		在岗职工 工资总额	
全 市	52474	50355	65832	50355	4351	4125	608514	605606
兰山区	18537	18012	24069	24037	246	206	123094	122549
罗庄区	264	264	1220	1220	458	458	74283	74055
河东区	1942	1912	1988	1988	-	-	33532	33483
沂南县	2049	2049	2776	1950	1311	1195	43453	42912
郯城县	2502	2484	3624	2977	290	290	39424	39099
沂水县	5505	5430	5308	4019	125	71	47751	47308
兰陵县	2143	2016	5210	4630	104	104	48754	48709
费 县	3763	2439	2652	2343	470	470	41414	41291
平邑县	4392	4351	4862	4775	395	395	43008	42521
莒南县	3653	3653	4389	4320	22	22	35297	35289
蒙阴县	1705	1702	3235	3220	52	27	24813	24721
临沭县	4974	4974	2279	2204	415	415	28637	28623

3-3 续表 15

单位:元

县 区	按国民经济行业分					
	卫生和社会工作		文化、体育和娱乐业		公共管理和社会组织	
	从业人员工资总额		从业人员工资总额		从业人员工资总额	
	在岗职工 工资总额		在岗职工 工资总额		在岗职工 工资总额	
全 市	329955	309251	17267	17120	435644	422108
兰山区	144533	141214	7558	7465	126986	126696
罗庄区	5264	5264	666	666	17718	17718
河东区	10944	10571	462	462	28308	24788
沂南县	15635	14073	229	229	27002	25201
郯城县	14036	13167	1234	1188	23540	21728
沂水县	27211	23936	1788	1786	37977	37064
兰陵县	22019	17538	404	404	31759	30847
费 县	20189	16472	839	839	27432	27355
平邑县	24756	21989	1212	1212	35797	31830
莒南县	14982	14793	975	972	21728	21548
蒙阴县	12406	12256	552	549	23453	23391
临沭县	10255	10255	346	346	22628	22628

3-3 续表 16

单位:元

县 区	按国民经济行业分							
	农林牧渔业		采矿业		制造业		电力、热力、燃气及水生产和供应业	
	从业人员平均工资		从业人员平均工资		从业人员平均工资		从业人员平均工资	
	在岗职工 平均工资		在岗职工 平均工资		在岗职工 平均工资		在岗职工 平均工资	
全 市	42424	42506	69435	70003	44707	44795	59989	62214
兰山区	57860	57860	-	-	43596	43595	54514	55382
罗庄区	-	-	71181	71181	45290	45301	78102	78102
河东区	55008	55417	-	-	48181	48203	46337	46337
沂南县	49647	49647	39793	39793	48883	49451	65654	72354
郯城县	40822	40822	-	-	45155	45239	54239	54239
沂水县	42214	42501	75038	75038	42669	42441	59964	79013
兰陵县	28733	28733	44386	44386	36341	36414	54267	54267
费 县	45569	45569	-	-	42069	42747	61182	60016
平邑县	40880	40880	43302	43302	36341	36928	45597	47450
莒南县	40612	40737	-	-	43382	43481	73000	73000
蒙阴县	35793	35793	-	-	41966	41990	67848	67848
临沭县	44709	44709	-	-	44595	44638	66902	66902

3-3 续表 17

单位:元

县 区	按国民经济行业分							
	建筑业		批发和零售业		交通运输、仓储和邮政业		住宿和餐饮业	
	从业人员平均工资		从业人员平均工资		从业人员平均工资		从业人员平均工资	
	在岗职工 平均工资		在岗职工 平均工资		在岗职工 平均工资		在岗职工 平均工资	
全 市	41615	41376	39067	39070	45736	45993	33476	33390
兰山区	39772	39739	35038	35170	33272	34046	32392	32234
罗庄区	44400	44632	45950	45921	53610	51166	33335	33105
河东区	34752	34196	39611	39770	52607	52607	27552	27565
沂南县	32938	36098	54178	55998	39935	39935	35115	35115
郯城县	40926	42438	43458	43720	46040	45895	31693	31693
沂水县	46838	46182	46374	46553	58345	59348	36129	36129
兰陵县	35855	37613	35935	35934	59085	59969	37791	37791
费 县	33662	36152	32430	32523	45895	45950	28622	28622
平邑县	49856	47632	33693	34205	50197	51109	36867	36867
莒南县	38262	38487	33779	33779	45344	45178	30123	30123
蒙阴县	30140	29990	42058	42081	42763	42841	-	-
临沭县	45333	45619	31655	31662	32023	32226	29055	29055

3-3 续表 18

单位:元

县 区	按国民经济行业分							
	信息传输、软件和信息技术服务业		金融业		房地产		租赁和商务服务业	
	从业人员平均工资		从业人员平均工资		从业人员平均工资		从业人员平均工资	
		在岗职工 平均工资		在岗职工 平均工资		在岗职工 平均工资		在岗职工 平均工资
全 市	78114	78617	74191	84363	46791	46852	33458	33543
兰山区	84655	84655	73700	86993	48366	48669	29401	29269
罗庄区	-	-	115661	117480	54140	54252	28349	28349
河东区	56000	56000	68292	68292	48758	48104	63295	63295
沂南县	-	-	83131	88019	36623	37444	44092	44092
郯城县	53160	56737	75414	76666	43995	44031	37883	38866
沂水县	42822	43245	61846	78974	52969	52514	36893	36893
兰陵县	54568	54568	57854	59691	33213	33213	35245	37014
费 县	61915	61915	114061	115388	36118	35734	27114	27057
平邑县	36855	37627	59967	89622	34293	38314	28645	28645
莒南县	45898	47643	82763	82810	32287	32459	43791	43791
蒙阴县	-	-	97194	98542	37436	37436	27569	27569
临沭县	44339	44339	59510	59510	50404	50304	37054	37054

3-3 续表 19

单位:元

县 区	按国民经济行业分							
	科学研究、技术服务和地质勘查业		水利、环境和公共设施管理业		居民服务和其他服务业		教育	
	从业人员平均工资		从业人员平均工资		从业人员平均工资		从业人员平均工资	
		在岗职工 平均工资		在岗职工 平均工资		在岗职工 平均工资		在岗职工 平均工资
全 市	44390	46828	40554	46110	28659	29444	54326	54695
兰山区	54280	54252	55664	55808	34194	45711	59766	60239
罗庄区	55083	55083	60396	60396	58692	58692	107610	108078
河东区	46124	46083	53875	53875	-	-	63053	63103
沂南县	46244	46244	26534	41061	23414	24198	52766	53346
郯城县	38918	39180	26807	37122	43313	43313	43765	44335
沂水县	43861	44250	28798	44024	38938	47133	47400	48028
兰陵县	38055	38988	35566	42171	34533	34533	45260	45365
费 县	26727	43781	33146	42135	15983	15983	51034	51248
平邑县	37958	38399	35544	36286	29669	29669	47168	47717
莒南县	36931	36931	30565	30619	27625	27625	44759	44784
蒙阴县	44049	45641	46150	46257	30529	36700	45245	45543
临沭县	50652	50652	35840	37416	32453	32453	47279	47279

县 区	按国民经济行业分					
	卫生和社会工作		文化、体育和娱乐业		公共管理和社会组织	
	从业人员平均工资		从业人员平均工资		从业人员平均工资	
		在岗职工 平均工资		在岗职工 平均工资		在岗职工 平均工资
全 市	63563	68303	46046	46891	48076	49641
兰山区	90918	93942	52561	54490	57522	57781
罗庄区	44202	44202	45391	45391	56678	56678
河东区	55923	57358	57000	57000	54786	60384
沂南县	48209	50905	41582	41582	44150	48177
郯城县	51735	58466	39688	41376	39188	42554
沂水县	52501	60860	33676	33704	43747	44553
兰陵县	49987	52244	42115	42115	44915	46233
费 县	48991	58493	46088	46088	48000	48135
平邑县	52830	59478	50087	50087	40499	44580
莒南县	47669	48837	35703	35993	41042	41233
蒙阴县	47644	47894	38048	38662	41812	41889
临沭县	55734	55734	46080	46080	45768	45768

主要统计指标解释

各单位的从业人员 指在各级国家机关、政党机关、社会团体及企业、事业单位中工作,取得工资或其他形式的劳动报酬的全部人员。包括在岗职工、再就业的离退休人员、民办教师以及在各单位中工作的外方人员和港澳台方人员、兼职人员、借用的外单位人员和第二职业者。不包括离开本单位仍保留劳动关系的职工。各单位的从业人员反映了各单位实际参加生产或工作的全部劳动力。

职工 指在国有经济、城镇集体经济、联营经济、股份制经济、外商和港、澳、台投资经济、其他经济单位及其附属机构工作,并由其支付工资的各类人员,不包括返聘的离退休人员、民办教师、在国有经济单位工作的外方人员和港、澳、台人员(1998年以后的数据均为在岗职工数据,其他相关指标如职工工资总额,职工平均工资等指标也从1998年按此口径进行了相应调整)。

国有单位职工 指在国有经济单位及其附属机构工作,并由其支付工资的各类人员。

城镇集体单位职工 指在城镇集体经济单位及其管理部门工作,并由其支付工资的各类人员。

其他单位职工 指在联营经济、股份制经济、外商投资经济、港、澳、台投资经济单位工作,并由其支付工资的各类人员。

在岗职工 指在本单位工作并由单位支付工资的人员,以及有工作岗位,但由于学习、病伤产假等原因暂未工作,仍由单位支付工资的人员。

平均职工人数 指报告期内平均每天拥有的职工人数。其计算方法是:

月平均职工人数,指报告月内每天平均拥有的职工人数。是以报告月内每天实有的全部职工人数相加之和,被报告月的日历日数除得。计算公式为:

月平均人数:

$$\frac{\text{报告月内每天实有的全部职工人数之和}}{\text{报告月的日历日数}}$$

职工工资总额 指各单位在一定时期内直接支付给本单位全部职工的劳动报酬总额。工资总额计算原则应以直接支付给职工的全部劳动报酬为根据。各单位支付给职工的劳动报酬及其他根据有关规定支付的工资,不论是计入成本的还是不计入成本的,不论是按国家规定列入计征奖金税项目的,还是未列入计征奖金项目的,不论是以货币形式支付的还是以实物形式支付的,均包括在工资总额内。

计时工资 是指按计时工资标准和工作时间支付给个人的劳动报酬。

计件工资 是指对已做工作按计件单价支付的劳动报酬;包括:

1、实行超额累进计件、直接无限计件、限额计件、超定额计件等工资制,按劳动部门或主管部门批准的定额和计件单价支付给个人的工资;

2、按工作任务包干方法支付给个人的工资;

3、按营业额提成或利润提成办法支付给个人的工资。

奖金 指支付给职工的超额劳动报酬和增收节支的劳动报酬。

津贴和补贴 指为了补偿职工特殊或额外的劳动消耗和因其他特殊原因支付给职工的津贴,以及为了保证职工工资水平不受物价影响支付给职工的物价补贴。

职工平均工资 指企业、事业、机关单位的职工在一定时期内平均每人所得的货币工资额。

它表明一定时期职工工资收入的高低程度,是反映职工工资水平的主要指标。计算公式为:

职工平均工资 = 报告期实际支付的全部职工工资总额 / 报告期全部职工平均人数

· 统计资料 ·

四、固定资产投资

GUIDING ZICHAN TOUZI

编辑:张雷雷 范如华 刘 庆
校对:范如华 刘 庆

4-1 全市主要年份全社会固定资产投资总额

单位:万元

年份	总计	国有及其他经济			集体经济			私人
		单位合计	#基本建设	#更新改造	单位合计	城镇	农村	
1978	22805	11125	11125	—	2600	200	2400	9080
1979	25393	9678	9678	—	3155	315	2840	12560
1980	28717	11619	9361	1988	3988	978	3010	13110
1981	35523	13694	11266	2428	4707	764	3943	17122
1982	43942	14953	10021	4932	6628	1447	5181	22361
1983	54048	17119	11531	5588	7726	918	6808	29203
1984	66479	17143	13332	3811	11196	2250	8946	38140
1985	83224	17331	7498	7812	16006	4214	11792	49887
1986	105046	18720	8446	7787	19290	5352	13938	67036
1987	144706	30841	11524	16238	37853	8574	29279	76010
1988	176705	40725	12021	25063	40416	14194	26222	95564
1989	145045	34924	17062	13140	13586	3826	9760	96535
1990	149944	41451	26364	10502	25506	6181	19325	82987
1991	202718	71282	36260	27910	39079	10342	28737	92357
1992	308963	102595	53220	38075	116375	12637	103738	89998
1993	494008	177064	71294	66739	202015	25600	176415	114389
1994	616408	234823	115995	82184	226482	29779	196703	155103
1995	776288	296571	168388	96525	242119	40496	201623	237598
1996	926291	398317	243052	95787	253033	24442	228591	274941
1997	1101782	495982	316076	99408	283561	25532	258029	322239
1998	1301974	633867	474853	117047	273544	18491	255053	355227
1999	1504675	743409	548816	152991	307148	52777	254371	359762
2000	1718407	864921	536831	259819	348283	106080	242203	382241
2001	1921285	912530	575086	262516	429154	100923	328231	389891
2002	2268300	1114103	607513	290661	655011	199523	425000	499186
2003	3592460	1567507	855309	367167	1402769	328849	1073920	622187
2004	5038499	2000437	1411300	291070	983736	495375	488361	2054326
2005	7033709	2807078			1677564	587821	1089743	2549097
2006	5303434	3018113			595520	458278	137242	1689801
2007	6970794	3830502			873718	648891	224827	2266574
2008	8983155	4956728			794493	584709	209784	3231934
2009	11505056	5961670			1701020	1247177	453843	3842366
2010	14082764	6647034			2183231	1292827	890404	5252499
2011	16087056	7174786			2059903	1325421	734482	6852367
2012	20166590	9778602			3294982	2241424	1053558	7093006
2013	24315946	10687281			3509715	2539502	970213	10118950
2014	28259900	13040304			3600976			11618620

4-2 固定资产投资主要指标

单位:万元

指 标 名 称	总 计
计划总投资	67960897
自开始建设至本年底累计完成投资(或自开始建设累计完成投资)	46592478
本年完成投资(或自年初累计完成投资)	28259900
本年新增固定资产	18165499
一、按经济类型分	
内资企业	27761158
国有企业	1850809
集体企业	3557803
股份合作企业	85314
联营企业	70923
国有联营企业	
集体联营企业	43173
国有与集体联营企业	27750
其他联营企业	
有限责任公司	2446812
国有独资公司	35938
其他有限责任公司	4213686
股份有限公司	2641728
私营企业	11613170
私营独资企业	3081561
私营合伙企业	106163
私营有限责任公司	9211434
私营股份有限公司	523678
其他企业	2370621
港、澳、台商投资企业	104999
合资经营企业(港或澳、台资)	10135
合作经营企业(港或澳、台资)	685
港、澳、台商独资经营企业	40529
港、澳、台商投资股份有限公司	50597
其他港、澳、台商投资企业	3053
外商投资企业	388293
中外合资经营企业	201354
中外合作经营企业	1652
外资企业	166970
外商投资股份有限公司	18317
其他外商投资企业	
个体经营	5450
个体户	5450
个人合伙	

指 标 名 称	总 计
二、按建设性质分	
新建	11859283
扩建	3870263
改建和技术改造	8398078
单纯建造生活设施	74223
迁建	334411
恢复	4800
单纯购置	9650
三、按工程性质分	
建筑工程	17716016
安装工程	2355799
设备工器具购置	5646621
其中:购置旧设备	748023
其中:用于更新的设备	1209100
其他费用	2541464
四、按行业分	
农、林、牧、渔业	339841
农业	163688
林业	8480
畜牧业	73098
渔业	33898
农、林、牧、渔服务业	60677
采矿业	656227
煤炭开采和洗选业	10440
石油和天然气开采业	
黑色金属矿采选业	420795
有色金属矿采选业	54014
非金属矿采选业	160143
开采辅助活动	
其他采矿业	10835
制造业	13481160
农副食品加工业	1005554
食品制造业	326105
酒、饮料和精制茶制造业	29348
烟草制品业	
纺织业	357066
纺织服装、服饰业	54986
皮革、毛皮、羽毛及其制品和制鞋业	128819
木材加工和木、竹、藤、棕、草制品业	279687

指 标 名 称	总 计
家具制造业	231518
造纸和纸制品业	117476
印刷和记录媒介复制业	44050
文教、工美、体育和娱乐用品制造业	135146
石油加工、炼焦和核燃料加工业	383704
化学原料和化学制品制造业	2448020
医药制造业	841739
化学纤维制造业	48661
橡胶和塑料制品业	1036737
非金属矿物制品业	1266856
黑色金属冶炼和压延加工业	445106
有色金属冶炼和压延加工业	488105
金属制品业	580500
通用设备制造业	865313
专用设备制造业	765769
汽车制造业	549468
铁路、船舶、航空航天和其他运输设备制造业	35692
电气机械和器材制造业	477953
计算机、通信和其他电子设备制造业	277249
仪器仪表制造业	115082
其他制造业	31303
废弃资源综合利用业	5351
金属制品、机械和设备修理业	108797
电力、热力、燃气及水生产和供应业	736673
电力、热力生产和供应业	536864
燃气生产和供应业	142832
水的生产和供应业	56977
建筑业	405872
房屋建筑业	232398
土木工程建筑业	164194
建筑安装业	
建筑装饰和其他建筑业	9280
批发和零售业	1112006
批发业	543809
零售业	568197
交通运输、仓储和邮政业	917395
铁路运输业	27430
道路运输业	693363
水上运输业	

指 标 名 称	总 计
航空运输业	
管道运输业	
装卸搬运和运输代理业	60967
仓储业	135635
邮政业	
住宿和餐饮业	92472
住宿业	52450
餐饮业	40022
信息传输、软件和信息技术服务业	47093
电信、广播电视和卫星传输服务	23300
互联网和相关服务	2300
软件和信息技术服务业	21493
金融业	5004
货币金融服务	3100
资本市场服务	
保险业	
其他金融业	1904
房地产业	7636310
房地产业	7636310
租赁和商务服务业	126125
租赁业	
商务服务业	126125
科学研究和技术服务业	270114
研究和试验发展	30800
专业技术服务业	26320
科技推广和应用服务业	212994
水利、环境和公共设施管理业	1226849
水利管理业	179198
生态保护和环境治理业	43486
公共设施管理业	1004165
居民服务、修理和其他服务业	108456
居民服务业	36463
机动车、电子产品和日用产品修理业	14000
其他服务业	57993
教育	265691
教育	265691
卫生和社会工作	123496
卫生	110775
社会工作	12721

指 标 名 称	总 计
文化、体育和娱乐业	280185
新闻和出版业	5100
广播、电视、电影和影视录音制作业	37650
文化艺术业	96455
体育	36000
娱乐业	104980
公共管理、社会保障和社会组织	428931
中国共产党机关	
国家机构	157588
人民政协、民主党派	
社会保障	
群众团体、社会团体和其他成员组织	22460
基层群众自治组织	248883
国际组织	
国际组织	
施工项目个数	2196
本年新开工项目个数	1285
本年投产项目个数	1026
本年施工房屋面积	72620666
其中:住宅	36830520
本年竣工房屋面积	12362178
其中:住宅	6421289
一、本年资金来源合计	30780501
1. 上年末结余资金	1273777
2. 本年资金来源小计	29506724
(1) 国家预算资金	305929
其中:中央预算资金	7950
(2) 国内贷款	2767737
(3) 债券	5500
(4) 利用外资	162275
其中:外商直接投资	60560
(5) 自筹资金	23530905
其中:企、事业单位自有资金	4139464
其中:股东投入资金	119216
其中:借入资金	129888
(6) 其他资金来源	2734378
二、各项应付款合计	1998982
其中:工程款	986545

4-3 规模以上城镇投资项目新增生产能力

分组指标	计量单位	建设规模	本年 施工规模	其中： 本年新 开工能力	累计新增 生产能力	其中： 本年新 增能力
原煤开采	万吨/年	19	11	11	19	11
焦炭	万吨/年	55.9	18.7	4	27.9	18.7
石油加工:蒸馏设备能力	处理万吨/年	100	100	10	0	0
裂化设备能力	处理万吨/年	57.5	57.5	43	50.5	50.5
铁矿开采(原矿)	万吨/年	874	504.5	504.5	424.5	424.5
粗钢	万吨/年	50.4	12.6	0	50.4	12.6
铁合金	万吨/年	20	11	11	11	11
钢材	万吨/年	30	10	10	30	10
锌冶炼	吨/年	240000	240000	25000	25000	25000
铝加工	吨/年	297000	297000	297000	188000	188000
铜加工材	吨/年	50000	50000	0	50000	50000
黄金	公斤/年	1255	865	865	865	865
火力发电	万千瓦	71	13.5	13.5	71	13.5
风力发电	万千瓦	14.6	13.3	13.3	13.6	11.8
太阳能发电	万千瓦	6.1	5	5	0.4	0.3
其他发电	万千瓦	3.6	3.6	3.6	1.6	1.6
输电线路长度(110KV及以上)	公里	82.6	54	54	0	0
水泥	万吨/年	157.9	157.9	85.9	115.9	115.9
氮肥	吨/年	38000	38000	38000	38000	38000
钾肥	吨/年	6000	2700	0	6000	2700
塑料树脂及共聚物	吨/年	52952	36789	27876	22849	21482
轮胎外胎	万条/年	4000	4000	4000	3100	3000
房间空气调节器	万台/年	3.5	3.5	3.5	0	0
新建铁路里程	公里	62.32	48.2	42	54.3	48.2
新建公路	公里	144.5	118.5	118.5	123.5	118.5
二级公路	公里	60	45	45	45	45
改建公路	公里	109	109	109	34	34
二级公路	公里	75	75	75	0	0
新(扩)建公路客、货运站	个	12	12	12	12	12
新(扩)建公路客、货运站	平方米	683006	198306	198306	472826	192260
城市污水处理能力	万吨/日	14	14	14	14	14

4-4 固定资产投资完成过千万元竣工项目

单位:万元

单位名称	项目名称	登记注册类型	隶属关系	建设性质	投资规模	本年完成投资	到位资金
临沂市兰山区林庄社区	鲁南化工市场提升改造	集体	其他	改建和技术改造	6500	6500	6500
山东省华强企业集团总公司	华强家具城提升改造	集体	其他	改建和技术改造	6800	6800	6800
临沂市兰山区西关社区	针织市场改造	集体	其他	改建和技术改造	6100	6100	6100
山东省华强企业集团总公司	华强木制品市场提升改造	集体	其他	改建和技术改造	6300	6300	6300
临沂市兰山区董朱许社区	还建居民楼	集体	其他	新建	10500	10100	10100
山东省华强企业集团总公司	华强家居广场提升改造	集体	其他	扩建	7400	7400	7400
山东中磁动力机械有限公司	磁电机生产线	私营有限责任公司	其他	改建和技术改造	7529	7529	6107
临沂市兰山区李官镇政府	土地增减挂沂河苑社区	集体	其他	新建	60000	14000	14000
临沂市兰山区小岭社区	新建鑫岭物流市场	集体	其他	新建	13110	9830	9830
临沂市兰山区南坛社区	南坛片区房屋改造工程一期	集体	其他	新建	47000	15000	15000
临沂市兰山区南坛社区	南坛片区B区一期	集体	其他	新建	49000	19000	19000
鲁南制药集团股份有限公司	现代中药产业化示范项目	股份有限公司	其他	改建和技术改造	60000	12841	11631
鲁南制药集团股份有限公司	西药GMP升级改造项目	股份有限公司	其他	改建和技术改造	38000	38000	33721
临沂市兰山区五里堡社区	新建五里堡小区	集体	其他	改建和技术改造	15000	6326	5490
临沂市大阳印刷有限公司	印刷生产扩建	私营有限责任公司	其他	改建和技术改造	7652	7652	5255
临沂旭阳机械有限公司	棚户区改造	股份有限公司	其他	改建和技术改造	40000	12577	10198
临沂鼎成工业园建设发展有限公司	浙商印刷包装项目	私营独资企业	其他	扩建	45000	10895	4210
临沂东方购物有限公司	新建东方国际大厦	股份有限公司	其他	新建	28000	15700	15700
临沂美佳置业有限公司	美佳商业街	其他有限责任公司	其他	新建	10560	7060	7060
临沂孝源建设投资有限公司	孝源社区工程	其他有限责任公司	其他	新建	36240	17280	17280
临沂市第八中学	还建工程	国有	市	改建和技术改造	35000	13500	13500
鲁南制药集团股份有限公司	中药GMP升级改造	股份有限公司	其他	改建和技术改造	32000	32000	27064
临沂市棉纺织厂	西区棚户区改造	国有	市	改建和技术改造	18000	15900	14037
临沂市兰山区南关社区	办公楼及市民活动中心	集体	其他	新建	18000	18000	15638
临沂市兰山区焦庄社区	焦庄花园小区	集体	其他	扩建	14000	14000	14000
临沂市兰山区埠东社区	埠东农贸市场改造	集体	其他	新建	16000	7700	7700
临沂市兰山区南坛社区	南坛片区改造A区二期	集体	其他	新建	38000	10000	10000
临沂市兰山区南坛社区	城市风景商住楼	集体	其他	扩建	8800	8800	8800
临沂市兰山区枣沟头镇政府	金锣二路南延	集体	其他	新建	5500	5500	5500
临沂市兰山区义堂镇政府	西部新城道路管网工程	集体	其他	新建	11000	11000	11000
临沂市汇森木业有限公司	家具制造	私营独资企业	其他	改建和技术改造	6860	6860	6000
临沂市兰山区义堂镇南楼社区居民委员会	南楼小区南社区1—6号楼	集体	其他	新建	9860	9860	8360
临沂荣庆物流供应链有限公司	鲁南国际物流园项目	私营独资企业	其他	新建	55000	35900	35900
临沂市兰山区义堂镇大义堂社区	A B C座及地下车库	集体	其他	新建	15600	15600	14640
临沂市兰山区义堂镇尤家村村民委员会	14#15#公寓楼	集体	其他	新建	5600	5600	4200
临沂市兰山区义堂镇北屠苏村民委员会	东片区16#—27#公寓楼	集体	其他	新建	8760	8760	6072
临沂天元混凝土有限公司	新建混凝土搅拌站	私营独资企业	其他	新建	6800	6800	6800
临沂嘉景制罐有限公司	易拉罐制造项目	私营独资企业	其他	新建	20000	9000	9000
山东金格纳日用品有限公司	年产1200万只玻璃口杯	私营独资企业	其他	新建	50297	32497	32497
山东三维油脂集团股份有限公司	软化水处理车间	私营独资企业	其他	改建和技术改造	6500	6500	6500

4-4 续表 1

单位:万元

单位名称	项目名称	登记注册类型	隶属关系	建设性质	投资规模	本年完成投资	到位资金
临沂市奇门再生资源有限公司	年产 6000 吨铜杆项目	私营独资企业	其他	改建和技术改造	15000	5000	5000
山东龙盛农牧集团	肉鸭循环经济产业链项目	私营独资企业	其他	改建和技术改造	32000	8415	8415
山东三维油脂集团股份有限公司	商业综合体	私营独资企业	其他	新建	22000	22000	22000
临沂市兰山区沙汀社区	住宅小区	集体	其他	新建	11000	10000	10000
临沂金锣肉制品有限公司	热电机组二期扩建	股份有限公司	其他	扩建	51000	51000	51000
临沂市兰山区三合屯社区	世纪明珠小区	集体	其他	新建	17500	16075	13418
山东瑞星塑业有限公司	新型环保编织袋项目	私营有限责任公司	其他	改建和技术改造	22512	17010	14025
临沂沂河石化有限公司	20 万吨/年状焦及配套工程	私营独资企业	其他	新建	57195	17565	13100
临沂市兰山区汪沟镇桃花店子村	旧村改造	集体	其他	新建	12100	6364	6104
临沂市兰山区李官镇政府	土地增减挂蒙河苑三期	集体	其他	新建	18000	18000	18000
临沂市兰山区李官镇政府	土地增减挂向阳河三期	集体	其他	新建	27000	27000	27000
山东珠峰车业有限公司	新建办公楼、仓库	私营有限责任公司	其他	新建	8459	8459	5446
山东国美印刷有限公司	印刷项目扩建	私营有限责任公司	其他	扩建	8852	8852	6715
临沂超达国际数控科技有限公司	数控科技产品加工	私营有限责任公司	其他	扩建	7523	7523	5218
山东华强企业集团总公司	华强灯具城提升改造	集体	其他	改建和技术改造	7900	7900	7900
山东华强企业集团总公司	水暖管件市场提升改造	集体	其他	扩建	6300	6300	6300
山东省华强企业集团总公司	华强建材物流市场提升	集体	其他	改建和技术改造	7700	7700	7700
临沂天源国际物流有限公司	分布式光伏屋顶发电	集体	其他	扩建	8928	8928	8928
山东兰华集团总公司	书圣文化城	集体	其他	新建	100000	5000	5000
山东宝华耐磨钢有限公司	年产 30 万吨新型耐磨材料	国有与集体联营	其他	新建	101076	27750	16956
临沂市布恩饲料有限公司	饲料产品生产	私营独资企业	其他	改建和技术改造	17000	7000	7000
临沂星辰远木业	临沂星辰远木业新建	私营独资企业	其他	新建	21000	21000	21000
临沂市兰山区小湖村	居民楼建设	集体	其他	新建	15000	13800	13800
临沂市兰山区义堂镇南楼社区居民委员会	南楼小区配套工程	集体	其他	改建和技术改造	6100	6100	5450
临沂市兰山区埠北头社区	南小区 1-6 号公寓楼	集体	其他	新建	12000	10200	10200
临沂进民水务有限公司	柳青河污水处理厂二期	股份有限公司	其他	扩建	18000	18000	18000
山东银河机械化工有限公司	生产家俱版	私营股份有限公司	其他	改建和技术改造	9600	9600	8600
临沂市广林科技木业有限公司	设备更新、改建厂房	私营独资企业	其他	改建和技术改造	15000	15000	13000
临沂市公安局	业务技术用房和反恐指挥中心	国有	市	新建	28000	13000	13000
山东省临沂第一中学	临沂一中北城校区	国有	市	新建	56334	56334	56334
山东省临沂交通运输有限责任公司	交运公司东片区还建	国有独资公司	市	新建	49000	18700	18700
临沂市成群板厂	三合板生产	私营独资企业	其他	扩建	5500	5500	4180
临沂市兰山区义堂镇前城子村民委员会	公寓楼二期工程	集体	其他	新建	26000	26000	26000
临沂龙盛混凝土有限公司	混凝土生产项目	私营独资企业	其他	新建	5500	5500	5500
临沂山松生物制品有限公司	生产工艺革新加工技改	股份有限公司	其他	改建和技术改造	25000	25000	25000
临沂万祥源建陶有限公司	新上高档内墙砖生产线	私营有限责任公司	其他	改建和技术改造	12000	5267	5269
罗庄区付庄街道西南社区	付庄街道西南社区旧村改造二期项目	集体	其他	改建和技术改造	30000	6255	6259
临沂市罗庄区双信建陶有限公司	年产 100 万平方米地板砖技改	私营有限责任公司	其他	改建和技术改造	11000	11494	11495
临沂鑫鼎泰机械制造有限公司	年产 10000 吨高铁电力金具	私营有限责任公司	其他	新建	21179	21707	21708
罗庄街道办事处	汇泉鑫城建设项目	集体	其他	新建	23581	23581	23590
傅庄街道办事处处窑南头村村民委员会	窑岭社区旧村改造	集体	其他	新建	35000	36288	36289

4-4 续表2

单位:万元

单位名称	项目名称	登记注册类型	隶属关系	建设性质	投资规模	本年完成投资	到位资金
山东中鲁管业有限公司	PPR 管件生产线改造	私营有限责任公司	其他	改建和技术改造	15000	6010	6011
北老屯社区	香樟园小区	私营有限责任公司	其他	新建	20130	20136	20140
临沂泰和瓷业有限公司	地板砖生产线技改	私营独资企业	其他	改建和技术改造	12000	13488	13489
临沂市罗庄区傅庄街道欣安居民委员会	欣安社区改造项目	集体	其他	新建	22000	22010	22015
临沂市顺弘建陶有限公司	年产 150 万平方米高档地板砖	私营有限责任公司	其他	改建和技术改造	16000	7026	7028
临沂市罗庄区罗庄街道北老屯社区居民委员会	凤凰鑫城二期	集体	其他	新建	15210	8604	8610
罗庄街道办事处	机动车检测及尾气检测中心	集体	其他	新建	11000	7881	7890
临沂宏盛铸业有限公司	不锈钢生产线改建项目	私营有限责任公司	其他	改建和技术改造	10182	10182	10190
罗庄街道朱张桥西北社区	涑河花园小区	集体	其他	新建	25410	25410	25411
临沂顺成建陶有限公司	生厂线技术改造	私营有限责任公司	其他	改建和技术改造	21029	21031	21040
上海展恒投资有限公司	展恒怡和国际三期	其他有限责任公司	其他	新建	15000	10196	11077
上海展恒投资有限公司	展恒怡和国际广场一期	其他有限责任公司	其他	新建	15000	7079	7189
临沂美驰机械有限公司	机械及配件生产线	私营有限责任公司	其他	改建和技术改造	16000	7833	7945
临沂市宏顺瓷业有限公司	生产线技术改造	私营有限责任公司	其他	改建和技术改造	13392	13392	13400
山东华宇铝电有限公司	脱硫脱硝改造工程项目	私营有限责任公司	其他	改建和技术改造	21640	21645	21650
临沂江泉大酒店有限责任公司	江泉大酒店改造提升项目	私营有限责任公司	其他	改建和技术改造	15000	15002	15005
罗庄街道朱陈西社区居民委员会	石佳种植建设项目	集体	其他	新建	21246	21246	21250
罗庄街道韦姜屯社区居民委员会	康桥丽都二期	集体	其他	新建	10050	10050	10055
临沂江鑫钢铁有限公司	烧结机脱硫项目	私营有限责任公司	其他	改建和技术改造	21261	21261	21270
罗庄街道办事处	龙潭尚街一期项目	集体	其他	新建	11000	11012	11015
盛庄街道林村社区	旧村改造	其他	其他	新建	14500	14906	15009
临沂鲁南国际茶博城有限公司	鲁南茶博城项目	私营有限责任公司	其他	新建	49800	15784	16854
临沂鲁南国际茶博城有限公司	茶艺俱乐部项目	私营有限责任公司	其他	扩建	10000	10800	10900
盛庄街道孟园社区	凤临新城孟园社区旧村改造	其他	其他	新建	29957	29985	29988
临沂第四十中学	教学楼、办公楼等及配套设施	其他	其他	新建	14000	15068	15188
盛庄街道小白衣社区	凤临新城小白衣片区旧村改造	其他	其他	新建	33219	33219	33220
山东恒坤实业公司	今城深莞城一期 B 区	其他	其他	新建	16160	11944	12098
临沂市罗庄区罗庄街道窑汪崖社区居民委员会	窑汪崖小区	集体	其他	新建	20186	9076	9080
罗庄街道办事处	山东鲁运商用车维修物流中心	集体	其他	改建和技术改造	20300	15140	15150
罗庄街道北老屯社区居民委员会	CNG/LNG 加气站	集体	其他	改建和技术改造	13021	10236	10240
山东新光股份有限公司	无纺布项目	股份有限公司	其他	改建和技术改造	35092	35092	35100
罗庄街道湖南崖社区居民委员会	开元美郡	集体	其他	新建	17421	6737	6740
临沂鲁南国际工业品采购中心有限公司	工业品采购中心一期 A 去科技五金城一期	其他	其他	新建	27000	15811	16932
临沂恒昌聚鑫化工科技有限公司	焦化脱硫废液资源化循环利用工程	集体	其他	新建	15000	15249	17000
黄山镇蝎子山片区旧村改造项目	黄山花园一期	私营独资企业	其他	新建	13750	13750	13780
山东艾斯朗宇环保科技有限公司	焦化脱硫废液资源化技术项目	其他有限责任公司	其他	新建	15000	15032	15200
临沂市罗庄区罗庄街道韦姜屯社区	旧村改造项目康桥丽都小区	集体	其他	改建和技术改造	10010	10010	10020
临沂烨华焦化有限公司	脱硫综合改造工程项目	私营有限责任公司	其他	改建和技术改造	12683	12685	12690
临沂丰亿科技模具有限公司	山东临沂科技模具产业园项目	私营有限责任公司	其他	扩建	120000	55919	55925
山东罗欣药业股份有限公司	裕欣药业新厂区建设	股份有限公司	其他	扩建	90000	39500	39510
山东宝泉寺旅游开发有限公司	宝泉寺博物馆项目	股份有限公司	其他	新建	12000	12000	12010

4-4 续表3

单位:万元

单位名称	项目名称	登记注册类型	隶属关系	建设性质	投资规模	本年完成投资	到位资金
临沂江元新型建材有限公司	150万吨石灰项目3期	私营独资企业	其他	改建和技术改造	19709	19810	19830
临沂市豪门铝业有限公司	年产10万吨新型铝型材晶泳生产线项目	私营独资企业	其他	改建和技术改造	22000	22000	22010
临沂市罗庄区沂罗瓷厂	300米全抛釉地板砖生产线项目	私营独资企业	其他	改建和技术改造	21500	21500	21510
华能临沂发电有限公司	扩建2*350MW热电联产项目	国有	市	新建	284666	7606	8426
罗庄街道大山后社区居民委员会	大山后小区	集体	其他	新建	10300	5723	5733
临沂江元新型建材有限公司	南区二期金属镁项目	私营独资企业	其他	改建和技术改造	21972	21972	21980
临沂市泰昌铝业有限公司	铝型材生产线改造	私营独资企业	其他	改建和技术改造	6000	6000	6010
临沂江元新型建材有限公司	150万吨石灰项目一期	私营独资企业	其他	新建	18632	12700	12710
临沂市泰昌铝业有限公司	新增铝型材生产线二期项目	私营独资企业	其他	改建和技术改造	20000	20000	20010
临沂市宏昌经贸有限公司	年产2000吨混纺羊绒纱厂房项目	其他有限责任公司	其他	新建	20000	20006	20007
临沂市罗庄区高都街道办事处程庄居民委员会	程庄社区旧村改造二期建设项目	集体	其他	扩建	10600	10765	10768
傅庄街道办事处中店子村民委员会	店子社区旧村改造	集体	其他	新建	17000	17091	17092
山东恒坤实业公司	今城深莞城一期A区	其他	其他	新建	20040	9638	9791
山东鹏程铝业有限公司	新增新型铝型材生产线项目	私营独资企业	其他	改建和技术改造	16000	16000	16010
临沂鑫富能源有限责任公司	井下巷道开拓	其他有限责任公司	其他	改建和技术改造	15000	5549	5578
临沂市泰昌铝业有限公司	新增铝型材生产线项目	私营独资企业	其他	改建和技术改造	22000	22000	22010
山东华罗铝业有限公司	铝型材生产线改造	私营独资企业	其他	改建和技术改造	8000	8000	8010
上海展恒投资有限公司	展恒怡和国际广场二期	其他有限责任公司	其他	新建	15000	9764	9935
久泰能源科技有限公司	100kt/a合成气制乙二醇	合资经营	其他	改建和技术改造	57758	60115	61933
山东华盛农药械有限责任公司	水田挖藕机	其他有限责任公司	其他	改建和技术改造	15000	15060	15080
临沂正峰金属科技有限公司	热镀锌加工项目	其他有限责任公司	其他	新建	20000	20068	20080
山东红日阿康化工股份有限公司	合成氨装置原料结构调整技术改造项目	其他有限责任公司	其他	改建和技术改造	13000	12133	12135
临沂市罗庄区沂堂镇大兴屯社区	大兴屯旧村改造	集体	其他	改建和技术改造	11800	8110	8111
临沂江元新型建材有限公司	150万吨石灰项目二期	私营独资企业	其他	扩建	20013	20150	20180
临沂江元新型建材有限公司	南区一期白云石项目	私营独资企业	其他	扩建	23499	23500	23510
临沂市九州商业集团有限公司	罗东农贸冷链物流产业园二期冷库项目	私营有限责任公司	其他	扩建	12000	7873	7875
盛庄街道后盛庄社区	鹏盛装饰城	其他	其他	新建	11000	11666	12099
临沂鲁南国际茶博城有限公司	商务大厦	私营有限责任公司	其他	扩建	30000	9689	9790
临沂鲁南国际工业品采购中心有限公司	工业品采购中心二期	其他	其他	新建	33000	16376	17289
魏三岗社区	旧村改造	其他	其他	新建	10013	10490	11236
临沂金正建陶有限公司	内墙砖生产线技改	私营有限责任公司	其他	改建和技术改造	16000	16350	16351
盛庄街道办事处大埠东社区	旧村改造	其他	其他	新建	10002	10106	11003
河东工业园区天元建设集团有限公司	天元产业园	其他	其他	新建	49530	18279	0
河东工业园区临沂伦达置业有限公司	临沂伦达置业有限公司伦达国贸城项目	私营有限责任公司	其他	新建	173536	31496	35000
九曲街道山东凤凰红木文化城有限公司	山东凤凰红木文化城一期	私营有限责任公司	其他	改建和技术改造	11000	11000	11000
九曲街道九曲店社区居民委员会	还建楼项目	集体	县(区)	新建	12000	12000	12000
临沂市河东区九曲街道孟子埠社区居民委员会	孟子埠社区还建楼项目	集体	其他	新建	12000	12000	12000
山东力扬塑业有限公司	塑料托盘改造项目	私营有限责任公司	其他	改建和技术改造	16000	16000	16000
八湖镇临沂玉兴塑料有限公司	车间改造、加工设备项目	私营有限责任公司	其他	改建和技术改造	5800	5800	5800
八湖镇临沂大林食品股份有限公司	大林食品车间改造项目	私营股份有限公司	其他	改建和技术改造	15000	5900	5910
河东区郑旺镇赵庄村民委员会	小区建设项目	集体	其他	新建	14375	14375	14375

4-4 续表 4

单位:万元

单位名称	项目名称	登记注册类型	隶属关系	建设性质	投资规模	本年完成投资	到位资金
河东区郑旺镇朱家郑旺村民委员会	社区楼建设项目	其他	其他	新建	11685	11685	11685
相公街道山东蒙凌集团	新型高压建筑扣件项目	私营股份有限公司	其他	新建	13000	13000	14000
郑旺镇临沂市山源纸业有限公司	技术改造项目	私营独资企业	其他	改建和技术改造	20050	20050	20050
临沂华太电池有限公司	华太电池生产线改造项目	私营有限责任公司	其他	改建和技术改造	36000	26000	36000
汤头街道公安岭村民委员会	公安岭村还建楼项目	集体	其他	新建	13000	13000	13000
河东区汤头街道临沂龙园生态旅游观光有限公司	龙园生态旅游观光园项目	私营有限责任公司	其他	新建	12300	5816	7746
汤头街道西大沟	汤头街道大沟社区	集体	其他	新建	15100	15100	15101
汤头街道办事处	汤头街道污水处理项目	集体	其他	新建	10500	10500	10500
临沂市河东区人民政府汤头街道办事处	东外环道路工程	集体	其他	新建	10143	10143	10144
太平街道徐太平村民委员会	开元首府二期	其他	其他	扩建	15300	15300	16000
八湖镇临沂园源食品有限公司	厂房、脱水设备等	私营独资企业	其他	扩建	8000	8000	8000
凤凰岭临沂双阳建材有限公司	临沂双阳建材有限公司新建厂房项目	私营有限责任公司	其他	新建	10000	10000	10000
河东区汤河镇中心小学	汤河镇中心小学校舍搬迁项目	国有	其他	新建	6900	6900	6900
郑旺镇临沂金鑫米业有限公司	稻米加工生产线技术改造项目	私营独资企业	其他	改建和技术改造	16710	16710	16710
临沂汇海油脂有限公司	临沂汇海油脂有限公司基建	私营独资企业	其他	新建	26000	13000	26000
八湖镇临沂创新食品有限公司	仓库建设、车间改造及设备	私营有限责任公司	其他	改建和技术改造	6200	6200	6200
八湖镇临沂安丰粮油有限公司	加工车间、设备等	私营独资企业	其他	新建	6000	6000	6000
八湖镇临沂大林食品股份有限公司	制冷车间、设备改造	私营股份有限公司	其他	改建和技术改造	8000	8000	8000
临沂万隆工艺品有限公司	万隆新上生产线项目	私营有限责任公司	其他	改建和技术改造	13500	13500	13600
河东区汤河镇人民政府	洽沟社区还建项目	集体	其他	新建	13500	13500	13500
凤凰岭街道中通科技有限公司	碳酸甘油酯、单甘油酯生产项目	私营有限责任公司	其他	扩建	25000	25000	25000
山东东昀石墨科技有限公司	高纯石墨产品项目	私营有限责任公司	其他	新建	30000	7641	12000
山东东昀石墨科技有限公司	插层石墨产品项目	私营有限责任公司	其他	新建	20000	8121	17500
临沂市河东区人民政府太平街道办事处	滨河环境改造	其他	其他	改建和技术改造	6300	6300	6300
相公街道山东蒙凌集团	汽车压力容器项目	私营股份有限公司	其他	改建和技术改造	13000	13000	14000
临沂市河东区九曲街道艾于埠社区居民委员会	艾于埠社区还建楼项	集体	其他	新建	11200	11200	11200
河东区汤河镇人民政府	汤河国家级湿地公园生态湿地地区建设项目	国有	其他	新建	15600	15600	16000
河东区九曲街道前河湾居委	华东野战军诞生地主题公园	其他	其他	新建	25300	16895	12000
太平街道临沂同德农业科技开发有限公司	有机农业生产基地	其他	其他	新建	13000	13000	15000
河东区相公街道东南旺二村	滨城雅苑社区	集体	其他	迁建	15000	10500	13000
山东鲁泰鞋业有限公司	山东鲁泰鞋业有限公司二期	私营有限责任公司	其他	迁建	15000	13000	15000
河东区人民政府汤头街道办事处	道路建设项目	集体	其他	新建	11450	11450	11451
太平街道山东鲁特工具有限公司	鲁特技改	其他	其他	改建和技术改造	16500	16500	17000
汤头街道坊沂庄	汤泉社区建设项目	集体	其他	新建	11234	11234	11235
临沂鑫嘉鸿防火门有限公司	临沂鑫嘉鸿防火门有限公司基建	私营独资企业	其他	新建	23000	12000	23000
汤头街道前篆注	前篆注社区楼	集体	其他	新建	12890	12890	12900
临沂市河东区汤头街道薛家店子村民委员会	薛店子还建楼项目	集体	其他	新建	11000	11000	11001
太平街道上海豪通电缆有限公司河东分公司	技改项目	其他	其他	改建和技术改造	18200	18200	19000
相公街道山东蒙凌机械集团	燃气加气站项目	私营合伙企业	其他	新建	13000	13000	14000
河东区太平街道临沂市正直驾驶员培训有限公司	正直汽车主题公园二期	其他	其他	扩建	38700	25400	40500
相公街道山东晟达保温材料有限责任公司	保温建筑材料项目	私营股份有限公司	其他	新建	38000	38000	39000

4-4 续表5

单位:万元

单位名称	项目名称	登记注册类型	隶属关系	建设性质	投资规模	本年完成投资	到位资金
相公街道山东蒙凌集团	高精度铸造加工项目	私营股份有限公司	其他	改建和技术改造	17000	17000	18900
临沂市诚丰日用品有限公司	感光干膜项目	私营有限责任公司	其他	新建	34613	6488	15000
太平街道临沂市伟达建材有限公司	伟达混凝土项目	其他	其他	改建和技术改造	7860	7860	7860
山东塞尔斯鞋业有限公司	山东塞尔斯鞋业有限公司新建	私营有限责任公司	其他	新建	10000	10000	8000
山东舜天泸州酒业有限公司	技术改造	私营有限责任公司	其他	改建和技术改造	10000	10000	10000
山东舜和胶业有限公司	年产10万吨再生胶项目	私营有限责任公司	其他	改建和技术改造	32000	32060	19100
临沂天成锦泽清洗有限公司	生产线技改	私营独资企业	其他	改建和技术改造	12500	12500	12500
界湖街道办事处	汉街南通	国有	其他	新建	10000	10000	9370
山东贝尔特置业有限公司	沂南阳都国际一期	私营有限责任公司	其他	新建	40000	18514	15514
山东双菱内燃机制造有限公司	山东双菱内燃机制造有限公司新建	私营有限责任公司	其他	改建和技术改造	5600	5600	5100
界湖街道办事处	沂南县城区油路改造项目	国有	其他	改建和技术改造	18300	18300	18300
山东智圣汤泉旅游度假村有限公司	智圣汤泉三期	私营有限责任公司	其他	新建	25000	13265	11265
沂南县宗麟矿业建材有限公司	沂南县宗麟矿业建材有限公司技改	私营有限责任公司	其他	改建和技术改造	8000	8647	8000
临沂德瑞特高新农业科技园	临沂德瑞特高新农业科技园新建	私营合伙企业	其他	新建	10520	11659	11800
临沂现代渔业产业园观光旅游项目	观光旅游项目建设	私营合伙企业	其他	新建	12000	13531	13600
沂南盛浩饲料添加剂有限公司	盛浩饲料添加剂有限公司技改	私营有限责任公司	其他	改建和技术改造	5860	5875	5875
沂南县安信物流有限公司	沂南县安信物流有限公司更新车辆	私营有限责任公司	其他	改建和技术改造	11000	12300	11000
沂南县森源机械配件有限公司	生产线技改	私营独资企业	其他	改建和技术改造	7680	7680	7680
江苏省矿业工程有限公司	江苏省矿业工程有限公司沂南分公司	其他	其他	新建	8000	8092	7892
山东卧龙种业有限责任公司	山东(临沂)现代种业科技示范园区基建	私营有限责任公司	其他	扩建	16620	7286	5730
山东龙腾竹泉旅游发展有限公司	红石寨旅游项目二期	私营有限责任公司	其他	扩建	18000	18000	12701
山东吉利旅游开发有限公司	马泉旅游区项目建设	私营有限责任公司	其他	扩建	24000	17811	13705
山东黄金矿业(沂南)有限公司	沂南金矿金龙矿区技改	国有	省	改建和技术改造	27200	17074	13398
沂南县双益纺织有限公司	新建公司基础设施	私营有限责任公司	其他	改建和技术改造	18810	18810	12800
大庄镇河阳村	大庄镇河莒路西通及沿街开发	集体	其他	新建	14000	14000	11900
沂南县瑞昌生猪专业养殖合作社	沂南县瑞昌生猪专业合作社基建投资	集体联营	其他	新建	10000	10062	9515
沂南县金鼎物流有限公司	沂南县金鼎物流有限公司新建	私营有限责任公司	其他	新建	16000	16270	16270
临沂市昊泉硅砂科技有限公司	建筑安装工程	私营有限责任公司	其他	改建和技术改造	20000	19843	18843
沂南县科瑞生物科技有限公司	沂南县科瑞生物科技有限公司新建	私营有限责任公司	其他	新建	15000	15000	15000
山东金浩源矿业有限公司	新上石灰石开采生产线	私营有限责任公司	其他	改建和技术改造	5830	5830	3000
临沂中亿金属科技有限公司	临沂中亿金属科技有限公司除污除硫设备	私营有限责任公司	其他	改建和技术改造	6800	6800	6800
山东阳光众泰机械工程有限公司	山东阳光众泰机械工程有限公司三期工程	私营有限责任公司	其他	改建和技术改造	20000	21459	22000
临沂东岳压力容器设备制造有限公司	新增设备及新上生产线	私营有限责任公司	其他	改建和技术改造	8320	8320	6015
山东沂蒙红色影视拍摄基地旅游开发有限公司	影视基地改造及配套设施建设	私营有限责任公司	其他	扩建	21400	18138	15958
山东龙腾竹泉旅游发展有限公司	山东龙腾竹泉旅游发展有限公司桃花涧旅游项目建设	私营有限责任公司	其他	新建	12232	12232	8219
沂南县富豪机械配件有限公司	生产线技改	私营独资企业	其他	改建和技术改造	8650	8650	8650
山东稼禾生物(沂南)有限公司	山东稼禾生物(沂南)有限公司除臭环保设备	私营有限责任公司	其他	改建和技术改造	5600	5600	5600
大庄镇庙官庄村社区二期	大庄镇庙官庄村社区二期投资新建	集体	其他	新建	11500	11500	10100
沂南县荣光不锈钢制品有限公司	沂南县荣光不锈钢制品有限公司煤气发电项目	私营有限责任公司	其他	改建和技术改造	46000	52680	47380
沂南县金昊物流有限公司	沂南县金昊物流有限公司新建	私营有限责任公司	其他	改建和技术改造	15000	7120	7120
沂南县嘉源物流有限公司	沂南县嘉源物流有限公司扩建项目	私营有限责任公司	其他	扩建	10000	11008	10500

4-4 续表6

单位:万元

单位名称	项目名称	登记注册类型	隶属关系	建设性质	投资规模	本年完成投资	到位资金
沂南县万香斋食品有限公司砖埠分公司	技改及新增生产线	私营有限责任公司	其他	改建和技术改造	7520	7520	6004
临沂东岳新型建材有限公司	新上设备及新增生产线	私营有限责任公司	其他	改建和技术改造	7821	7821	6667
沂南县申沂矿业有限公司	沂南县申沂矿业有限公司技改及扩建	私营有限责任公司	其他	改建和技术改造	7000	8736	8500
沂南县东湖湿地公园二期建设	东湖湿地公园二期建设	集体	县(区)	新建	10629	12467	12500
山东信和沂雪食品有限公司	山东信和沂雪食品有限公司新建	私营有限责任公司	其他	新建	27800	28940	29000
山东正邦塑料制品有限公司	山东正邦塑料制品车间技术改造	私营有限责任公司	其他	改建和技术改造	15500	16987	17000
临沂瑞祥机械有限公司	临沂瑞祥机械有限公司新建	股份有限公司	其他	新建	15000	17156	17156
沂南县麦德丰饲料有限公司	麦德丰饲料有限公司车间技术改造	私营有限责任公司	其他	改建和技术改造	16800	17228	17500
临沂顺成食品有限公司	临沂顺成食品有限公司二期项目	私营独资企业	其他	改建和技术改造	7500	7500	7500
沂南中联水泥有限公司	搅拌站设备迁建、商混、技改	国有	省	改建和技术改造	13000	12525	10424
临沂鑫盛源食品有限公司	临沂鑫盛源食品有限公司技改及扩建	私营有限责任公司	其他	改建和技术改造	8000	8946	8500
沂南县远通汽贸沂南分公司	新建二期	私营有限责任公司	其他	扩建	10000	10000	8500
绿源电动车(山东)有限公司	绿源技术改造项目	私营有限责任公司	其他	改建和技术改造	13000	13090	7790
沂南县界湖街道办事处	新建第五实验小学	国有	其他	新建	10000	10000	8050
山东智圣汤泉旅游度假村有限公司	水上乐园接待中心及沿街商铺	私营有限责任公司	其他	新建	13000	13000	11000
沂南县人民医院	新建门诊病房综合楼	国有	县(区)	新建	12000	12000	11000
沂南县界湖街道办事处	城区网管改造	国有	其他	改建和技术改造	11000	11000	8750
界湖街道南村社区	新建建材市场	集体	其他	新建	14000	14000	12000
沂南经济开发区管委会	澳柯玛大道东段改造工程	国有	县(区)	改建和技术改造	11000	11160	7750
沂南县金杰建材厂	沂南县金杰建材厂建设项目	私营独资企业	其他	改建和技术改造	6500	6707	6707
沂南县双墩供销合作社	沂南县双墩供销合作社商贸中心建设项目	股份合作	其他	新建	10000	10257	10170
临沂红日铁芯有限公司	临沂红日铁芯有限公司建设	私营有限责任公司	其他	改建和技术改造	15000	6226	6226
临沂巧铎鞋业有限公司	临沂巧铎鞋业有限公司新建项目	私营有限责任公司	其他	改建和技术改造	13000	10837	10837
沂南县新盟石灰有限公司	新上生产线	私营有限责任公司	其他	改建和技术改造	6830	6830	5000
绿源电动车山东产业园	临沂市绿源置业有限公司	私营有限责任公司	其他	改建和技术改造	168600	90880	49890
郯城经济开发区管委会	兴郯路改造及硬化工程	集体	其他	改建和技术改造	21230	21252	20752
开发区祥盛食品有限公司	食品加工项目	私营独资企业	其他	改建和技术改造	15000	14756	13756
山东龙川纺织有限公司	2千万吨纺织项目	私营独资企业	其他	迁建	48500	24008	19008
临沂祥旭源鞋业有限公司	新扩生产线项目	私营独资企业	其他	改建和技术改造	38600	18167	16667
郯城街道榆林村	特色新农业项目	私营独资企业	其他	改建和技术改造	15000	5562	2762
山东卓挚袜业有限公司	保健棉袜生产项目	私营独资企业	其他	新建	11200	13004	12204
重坊镇临沂正伟泰机械有限公司	汽车底盘悬及挂生产项目	私营独资企业	其他	改建和技术改造	23000	23392	22892
山东星科电子有限公司	500万套电子元件	私营独资企业	其他	扩建	21500	6501	6001
山东紫风节能材料有限公司	塑木混合板材项目	私营独资企业	其他	改建和技术改造	27500	32588	31788
重坊镇人民政府	中华银杏园旅游开发项目	国有	其他	改建和技术改造	21600	16697	15697
郯城县郯城街道办事处	振兴路建设项目	国有	其他	新建	15440	18157	17657
郯城县归昌乡焦庄村	焦庄旧村改造及配套建设项目	集体	其他	单纯建造生活设施	4896	5640	5640
临沂本草生物科技有限公司	花青素及黄酮甙提取项目	私营独资企业	其他	改建和技术改造	22000	25960	23617
郯城街道办事处	皇亭路综合改造工程	国有	县(区)	改建和技术改造	43000	43160	42160
郯城街道办事处	昌盛路改造工程	国有	其他	改建和技术改造	26770	31320	30320
临沂市明辉门业有限公司	仿真铜门生产线	私营独资企业	其他	扩建	22950	27241	26441

4-4 续表7

单位:万元

单位名称	项目名称	登记注册类型	隶属关系	建设性质	投资规模	本年完成投资	到位资金
山东李庄农业机械有限公司	20万台农机项目	私营独资企业	其他	扩建	15000	5584	4584
山东盛泽机械有限公司	印刷机生产项目	私营独资企业	其他	扩建	46000	46476	44476
临沂京基置业有限公司	马头红色旅游开发项目	集体	其他	改建和技术改造	11800	5374	5074
山东省联辉纺织有限公司	年产1000吨棉纱、200万米坯布项目	私营独资企业	其他	改建和技术改造	18600	21762	20562
临沂市全新化工有限公司	2000T/a 烷基烯酮二聚体项目	私营独资企业	其他	改建和技术改造	32000	37440	36440
郯城街道郯子湖	土建及景观建设	国有	其他	改建和技术改造	45000	19228	17984
郯城乔氏建材有限公司	保温砌块产品项目	私营独资企业	其他	改建和技术改造	31000	36332	35332
郯城县鹰驰涂料有限公司	5000吨工业涂料	私营独资企业	其他	改建和技术改造	21600	25293	21293
红花骏达再生资源有限公司	550万模板项目	私营独资企业	其他	改建和技术改造	18000	11344	10344
李庄镇三兴建工有限公司	变压器铁心生产项目	私营独资企业	其他	改建和技术改造	21000	6531	5531
临沂益匹马食品有限公司	果蔬冻干、加工技改项目	私营有限责任公司	其他	扩建	20690	24190	23190
马头镇人民政府郁	郁顶村整体搬迁项目	集体	其他	单纯建造生活设施	37200	22948	20948
临沂市金懋米业有限公司	日处理200吨稻米项目	私营独资企业	其他	改建和技术改造	13600	15993	15493
沂水县高桥镇乡村文明行动建设	乡村文明行动建设项目	私营独资企业	其他	改建和技术改造	13720	13720	13720
沂水县长乐社区	居民安置楼	集体	其他	新建	30000	30000	30000
沂水县高桥镇义务教育均衡发展	教学楼、教学设备、塑胶跑道改造扩建等	国有	其他	扩建	12830	12830	12830
沂水县高桥镇村级公路网格化工程	公路网格化项目	其他	其他	改建和技术改造	11100	11100	11100
高桥镇山东五谷园油脂有限公司	装备改造	股份有限公司	其他	改建和技术改造	6800	6800	6800
沂水县沂城街道前石良社区旧村改造项目	旧村改造项目	私营独资企业	其他	新建	17000	17701	17701
沂城街道前埠东大龄青年楼	安置楼	私营独资企业	其他	新建	8600	8892	8892
山东玻纤复合材料有限公司	锅炉余热回收利用项目	私营独资企业	其他	改建和技术改造	6500	6671	6671
沂水县新平宾馆	宾馆	私营股份有限公司	其他	新建	11000	11000	11000
沂水县龙家圈镇鑫源玻璃制品厂	玻璃杯生产线	私营独资企业	其他	改建和技术改造	6800	6800	6800
山东鼎福食品有限公司	高档食品生产线	其他有限责任公司	其他	改建和技术改造	20000	20150	20150
沂水县龙家圈镇临沂赢科化学有限公司	年产20万立方米三聚氰胺泡沫项目	其他有限责任公司	其他	新建	50235	59235	60500
沂水县华彩强松电影放映有限公司	电影放映	其他	其他	新建	6800	6800	6800
沂水县龙家圈镇鲁碧混凝土有限公司	预拌混凝土生产线改造提升项目	私营独资企业	其他	改建和技术改造	8500	8500	8500
山东亿泰化工科技有限公司	黄原酸盐生产	私营有限责任公司	其他	扩建	15000	15000	15000
中东石化有限公司华东分公司	石油加工储存	其他	其他	改建和技术改造	9760	9760	9760
山东博沂化工有限公司	丁苯吡胶乳制造	私营独资企业	其他	新建	14300	14400	14400
昆达进出口公司油气站	油气双加服务	私营有限责任公司	其他	扩建	8600	8670	8600
沂水通远物流有限公司	运输	其他	其他	新建	16600	16600	16600
沂水联谊汽车销售有限公司	汽车销售与维修	其他	其他	新建	14000	14000	14000
沂水县龙家圈镇鑫源纸业业有限公司	综合办公楼、原材料库、薄页纸仓库等建	其他有限责任公司	其他	改建和技术改造	8800	8800	8800
沂水广聚油缸制造有限公司	冷拔钢管项目	其他	其他	改建和技术改造	6960	6960	6960
沂水正喜农副产品有限公司	红薯、紫薯种植及高端产品加	私营有限责任公司	其他	扩建	9000	9000	9000
沂水县院东头镇泓达生物科技有限公司	泓达生物仓储中心	其他有限责任公司	其他	新建	9800	9800	9800
临沂保畅物流有限公司	新上货物运输项目	私营独资企业	其他	新建	20000	20156	20156
道托镇韩家曲村委会	道托镇韩家曲社区改造	集体	其他	新建	10000	14591	14591
沂水京援物流有限公司	新上物流项目	其他	其他	新建	16000	16380	16380
沂水县富官庄镇中心校	沂水县义务教	国有	县(区)	扩建	12000	6980	6980

4-4 续表 8

单位:万元

单位名称	项目名称	登记注册类型	隶属关系	建设性质	投资规模	本年完成投资	到位资金
山东御龙纤维素科技有限公司	羧甲基纤维素钠项目	其他有限责任公司	其他	改建和技术改造	8000	8000	8000
沂水县龙家圈镇山东鼎欣生物科技有限公司	食品级磷酸盐项目	其他有限责任公司	其他	改建和技术改造	7200	7200	7200
沂水县院东头镇山东泓达生物科技有限公司	3万吨吡啶3吨山梨酸钾项目	其他有限责任公司	其他	改建和技术改造	95000	95000	95000
沂水县龙家圈镇山东兴田机械有限公司	精密冷拔管深加工及液压油缸扩产项目	其他有限责任公司	其他	改建和技术改造	22000	22000	22100
沂水县泉庄镇人民政府	汇泉社区	其他	其他	新建	12000	13000	13000
沂水唐王山风力发电有限公司中广核唐王	风力发电	股份有限公司	其他	扩建	49381	10000	9440
沂水县院东头镇山东泓达生物科技有限公司	污水处理	其他有限责任公司	其他	新建	6000	6000	6000
沂水县龙家圈镇隆浩电子有限公司	鼠标外壳生产线	其他有限责任公司	其他	改建和技术改造	6800	6800	6800
山东鲁南矿业有限公司	地采项目	国有	其他	改建和技术改造	21000	28980	29270
沂水县山东远铭化工有限公司	新建	私营独资企业	其他	扩建	48000	42483	40983
沂水县诸葛镇人民政府	教育设施改造	国有	县(区)	改建和技术改造	10500	14171	14171
沂水县诸葛镇人民政府	教育设施改造	国有	县(区)	改建和技术改造	13000	14721	14721
莱钢集团鲁南矿业有限公司	脱硫脱酸设备改造项目	国有	县(区)	改建和技术改造	5600	9780	9230
沂水县宏顺物流有限公司	年实现货物吞吐量600万吨	私营有限责任公司	其他	新建	25000	23000	25000
许家湖镇公租房建设	公租房	集体	其他	新建	5200	5200	5200
沂水金山皮业有限公司	猪皮革生产项目	私营股份有限公司	其他	扩建	13000	13000	13000
沂水名城戴斯酒店	酒店	其他	其他	新建	21000	21000	21000
华润新能源(临沂)有限公司	风力发电项目	股份有限公司	市	扩建	50000	50000	50200
山东万洲钢结构有限公司	高档铝合金门窗生产线	私营独资企业	其他	改建和技术改造	9000	9000	9000
山东沂水润达现代农业园	生态农业、旅游观光	其他	其他	新建	15600	15600	15600
沂水县诸葛镇人民政府	常庄社区建设	集体	县(区)	迁建	13600	15339	16139
许家湖镇春水社区	安置楼建设	集体联营	其他	新建	30000	30000	30000
沂水县高桥镇城乡环化一体化	城乡环化一体化建设	其他	其他	改建和技术改造	13200	13200	13200
沂水县第二污水处理厂	污水处理厂二期建设项目	其他	其他	新建	8000	8602	8602
沂城街道三河口安置工程项目	安置楼	其他	其他	新建	41716	21575	21575
临沂天炬节能材料科技有限公司	新上年产4亿平方米PCB薄毡生产线项目	私营独资企业	其他	新建	23815	26889	26889
临沂新程金锣牧业有限公司	新上饲料加工项目	私营有限责任公司	其他	改建和技术改造	8800	9280	9800
沂水山水文苑四期项目	片区改造	私营独资企业	其他	新建	11376	12376	12376
山东富强石膏有限公司	孙家屋矿段资源开采项目	其他有限责任公司	其他	改建和技术改造	5948	5948	5948
兰陵县鲁城镇石城崮旅游开发	石城崮旅游开发建设	股份合作	其他	扩建	7000	7000	7000
苍山县鹏辉矿业有限公司	矿井改扩建项目	其他有限责任公司	其他	扩建	20900	20900	20900
苍山中科八益瑞新材料有限公司	年产20万吨大豆基胶粘剂项目	其他有限责任公司	其他	改建和技术改造	21871	21871	21871
山东富国生物制剂有限公司	提取绿原酸生物制剂项目	其他	其他	改建和技术改造	33000	20403	33000
金鹏矿业有限公司	鲲鹏矿业选矿厂	其他有限责任公司	其他	改建和技术改造	10000	10000	10000
苍山县卞庄镇前埝头村委	前埝头旧村改造项目	集体	其他	改建和技术改造	26000	24573	24573
兰陵县德隆机械有限公司	特种车辆改装项目	其他有限责任公司	其他	改建和技术改造	18000	18000	18000
北方兴业物流集团公司	鼎铭铝业项目	其他有限责任公司	其他	改建和技术改造	30000	30000	30000
山东荣庆投资控股有限公司	荣庆通达驾校扩建项目	股份有限公司	其他	扩建	12352	12352	12352
临沂天勤物流有限公司	农产品冷链加工项目	其他有限责任公司	其他	扩建	46000	24991	24991
苍山县卞庄街道办事处	洙河片区商业综合体	集体	其他	新建	36000	29252	29252
山东海洋结构件制造有限公司	海洋结构件项目建设	其他有限责任公司	其他	改建和技术改造	5560	5560	5560

4-4 续表9

单位:万元

单位名称	项目名称	登记注册类型	隶属关系	建设性质	投资规模	本年完成投资	到位资金
山东美洁纸业有限公司	2.4 万热电联项目	其他有限责任公司	其他	改建和技术改造	49000	46752	46752
山东兰陵经济开发区管理委员会	开发区西扩项目建设	国有	其他	扩建	8500	8500	8500
苍山县邦尼新型建材园建	新型建材园项目	私营股份有限公司	其他	改建和技术改造	41000	38591	38591
临沂基舜新型建材有限公司	新型恒温建材项目	私营独资企业	其他	改建和技术改造	7000	7000	7000
山东普金肥料有限公司	年产 45 万吨生物复混肥二期项目	股份有限公司	其他	改建和技术改造	6000	6000	6000
山东顺达投资有限公司	安顺矿业新型环保脱硫粉生产项目	其他有限责任公司	其他	改建和技术改造	15000	15000	15000
临沂金宏洁具有限公司	搪瓷洁具生产项目	私营独资企业	其他	新建	6000	6000	6000
苍山县和康源饲料有限公司	畜禽养殖加工项目	其他有限责任公司	其他	扩建	24780	18537	18537
苍山县德隆机械工业园	德隆机械工业园(一期)	私营股份有限公司	其他	改建和技术改造	49000	47517	47517
山东宝华集团有限公司	200 吨采选配套项目建设	其他有限责任公司	其他	改建和技术改造	30000	30000	30000
兰陵晟宇建材有限公司	FS 外模板现浇混凝土复合保温项目	其他有限责任公司	其他	改建和技术改造	10000	10000	10000
苍山长广生物科技有限公司	秸秆年产 10 万吨丁醇生产项目(一期)	其他有限责任公司	其他	新建	22935	10063	10063
兰陵县尚岩镇	清明上河古镇文化及岳下线改造项目	集体	其他	改建和技术改造	20000	20000	20000
山东新天地现代农业开发有限公司	农业公园开发建设项目	集体	其他	扩建	49000	8284	8284
兰陵县金翔湾石化有限公司	燃料油储运及网络建设项目	股份有限公司	其他	改建和技术改造	16000	16000	16000
临沂盛荣新型建材有限公司	年产 15000 吨无甲醛玻璃棉制品项目	其他有限责任公司	其他	改建和技术改造	16000	16000	16000
兰陵县天禧舜和商贸有限公司	农产品深加工项目	私营有限责任公司	其他	新建	12000	6186	6186
苍山县卞庄镇街道办事处龙沂庄村村民委员会	龙庄旧村改造项目	集体	其他	扩建	15000	12624	12624
山东鑫芹木业有限公司	高档实木板材加工项目	私营独资企业	其他	改建和技术改造	6500	6500	6500
苍山县兰陵镇锦绣兰陵社区	锦绣兰陵社区建设项目	集体	其他	改建和技术改造	18000	10484	10484
苍山县兰陵镇书香苑社区	书香苑社区建设	集体	其他	改建和技术改造	25000	22983	22983
兰陵县泰奉满生物科技有限公司	牛蒡保健品生产项目	其他	其他	新建	5000	5000	5000
苍山县向城镇国道改造扩建项目	国道改扩建及沿街楼开发项目	国有	其他	改建和技术改造	17642	8309	8309
山东海钻铝业有限公司	新型铝合金型材项目	其他有限责任公司	其他	改建和技术改造	7000	7000	7000
山东兰陵荀子文化园建设管理有限公司	荀子文化园建设	其他有限责任公司	其他	扩建	23000	23000	23000
山东兰陵企业(集团)总公司	兰陵美酒产业园项目	股份有限公司	县(区)	改建和技术改造	40000	26360	26360
兰陵县仕再机械配件加工有限公司	机械配件加工	私营有限责任公司	其他	改建和技术改造	7765	7765	7765
临沂索力佳食品有限公司	微生物油脂发酵项目	其他	其他	新建	18000	15145	15145
苍山县卞庄镇代村社区安置楼	代村社区安置楼	集体	其他	改建和技术改造	18300	10596	10596
兰陵县开发区仓谷屯村委会	片区开发项目(二期)	集体	其他	扩建	22000	22000	22000
兰陵县龙沂庄居委	龙庄安置楼改造建设项目	集体	其他	改建和技术改造	30000	30000	30000
北方兴业物流有限公司	LNG 加气站项目	其他有限责任公司	其他	改建和技术改造	16000	16000	16000
兰陵县国家农业公园	农业观光多功能旅游	其他有限责任公司	其他	新建	30000	30000	30000
苍山县矿坑镇惠民庄村民委员会	惠民庄社区建设项目	集体	其他	扩建	10500	10500	10500
山东路可秀自行车有限公司	自行车生产项目	其他有限责任公司	其他	新建	26000	26000	26000
苍山县卞庄街道办事处	代村社区居民楼改造	集体	其他	扩建	42000	33587	33587
苍山县东钢矿业有限公司	硅胶铁精粉项目	其他有限责任公司	其他	新建	27000	27000	27000
苍山县造纸厂片区改造工程	造纸厂片区改造项目	集体	其他	改建和技术改造	20000	17833	17833
上海玉祥物流有限公司	三农物资城项目	股份合作	其他	新建	27000	27000	27000
兰陵县德润牧业有限公司	彩貂养殖加工基地项目	私营有限责任公司	其他	新建	12000	12000	12000
兰陵县古兰陵镇人民医院	病房楼建设	国有	其他	扩建	6000	6000	6000

4-4 续表 10

单位:万元

单位名称	项目名称	登记注册类型	隶属关系	建设性质	投资规模	本年完成投资	到位资金
苍山县磨山镇东三峰村委会	东三峰村安置项目	集体	其他	新建	11000	8997	8997
费县朱田镇人民政府	农副产品物流中心建设	国有	其他	扩建	6700	6700	6700
费县鹏宇板材厂	建筑模板扩建项目	私营独资企业	其他	扩建	7139	7139	7139
临沂金轮热压机械有限公司	热压机生产线扩建	私营独资企业	其他	扩建	6500	6500	6500
临沂东方福凯木业有限公司	实木集成材生产线技改项目	私营有限责任公司	其他	扩建	8576	8576	8576
山东鲁铜有色金属有限公司	年产5万吨铜材项目	私营独资企业	其他	新建	116000	5106	5106
临沂平传装饰材料有限公司	扩建装饰材料生产线	私营独资企业	其他	扩建	6281	6281	6281
临沂市曙光铸造有限责任公司	中冶集团实验基地项目二期	私营有限责任公司	其他	改建和技术改造	20000	20000	20000
山东宏原利建材有限公司	年产6千万平方米高标准石膏板项目	私营有限责任公司	其他	新建	16000	16000	16000
费县朱田镇人民政府	崔家沟村整体搬迁项目	集体	其他	改建和技术改造	13650	13650	13650
费县金源工艺品有限公司	扩建木器生产线	私营独资企业	其他	扩建	6260	6260	6260
费县新庄镇人民政府	金银花物流城项目	集体	其他	新建	16072	16072	16072
费县远宏陶瓷材料有限公司	费县远宏陶瓷材料有限公司新建	私营有限责任公司	其他	新建	9653	9653	9653
薛庄镇人民政府	垛南路拓宽取直工程	国有	其他	扩建	17500	17500	17500
费县人民政府费城街道办事处	南石林景区项目	国有	其他	新建	6900	6900	6900
薛庄镇人民政府	蒙山现代农业产业项目	集体	其他	扩建	11000	11000	11000
费县沂州水泥有限公司	扩建年产400万吨矿渣微粉项目	私营独资企业	其他	扩建	40000	40000	40000
山东优力特机械有限公司	新建机械制造项目	私营独资企业	其他	新建	14849	14849	14849
山东银光化工集团有限公司	福源广场项目	私营有限责任公司	其他	扩建	32000	32000	32000
费县费城街道办事处	护城河商业街项目	国有	其他	新建	28000	28000	28000
费县明鑫正泰木业有限公司	新建多层板生产线	私营独资企业	其他	新建	7500	7500	7500
费县弘润祥纺织制造有限公司	扩建纺织生产线	私营有限责任公司	其他	扩建	8120	8120	8120
费县人民政府费城街道办事处	建设路东延	国有	其他	扩建	5800	5800	5800
临沂江合磷脂有限公司	新建磷脂生产线	其他有限责任公司	其他	新建	6000	6000	6000
费县薛庄镇人民政府	谭家庄社区项目	国有	其他	新建	15000	15000	15000
山东冠骏清洁材料科技有限公司	扩建清洁材料生产线	私营独资企业	其他	扩建	15000	15000	15000
上冶镇人民政府	工业废水湿地城镇污水湿地建设项目	集体	其他	改建和技术改造	5600	5600	5600
费县泰源热力有限公司	城区供热项目	国有	其他	扩建	25300	25300	25300
山东恒欣药业有限公司	扩建制药生产线项目	私营独资企业	其他	扩建	15000	15000	15000
费县德人鞋业有限公司	扩建皮鞋生产项目	私营独资企业	其他	扩建	6600	6600	6600
国电费县发电有限公司	环保脱硫脱硝工程	国有	中央	扩建	39204	39204	39204
凯米特新材料科技有限公司	年产10万吨高档节能铝材线项目	私营有限责任公司	其他	新建	41735	30127	30127
山东泰森日利木业有限公司	年产14万套橱柜生产线项目	私营有限责任公司	其他	扩建	9652	9652	9652
费县慈溪服装有限公司	新建服装加工生产线	私营独资企业	其他	新建	7250	7250	7250
马庄镇自来水厂	自来水厂扩建	集体	其他	扩建	5660	5660	5660
山东银光化工集团	新建文化创意产业园项目	股份有限公司	其他	扩建	5023	5023	5023
山东银光化工集团有限公司	起爆具熔注药连续化自动化生产工艺技术改造	其他有限责任公司	其他	扩建	6200	6200	6200
山东昱和木业有限公司	新建胶合板生产线	私营独资企业	其他	新建	9600	9600	9600
费县旗诺塑业有限公司	年产2000万条塑料编织袋项目	私营有限责任公司	其他	新建	7500	7500	7500
费县宝业印花有限公司	扩建印染生产线	私营有限责任公司	其他	扩建	5500	5500	5500
海大集团兴禾饲料有限公司	饲料加工项目	私营独资企业	其他	新建	8500	8500	8500

4-4 续表 11

单位:万元

单位名称	项目名称	登记注册类型	隶属关系	建设性质	投资规模	本年完成投资	到位资金
费县许家崖水库除险加固工程建设管理处	许家崖水库除险加固项目	国有	其他	新建	18249	18249	18249
费县四美敬老院	新建四美敬老院	国有	其他	新建	6500	6500	6500
山东高丰家具有限公司	家具生产线建设	私营企业	其他	新建	8700	8700	8700
临沂市大青山旅游有限公司	大青山疗养院项目	私营企业	其他	新建	12200	12200	12200
临沂市凤凰山旅游有限公司	凤凰山旅游开发项目	私营企业	其他	新建	12000	12000	12000
临沂千亿木业产业综合服务中心有限公司	服务中心建设	私营有限责任公司	其他	新建	7865	7865	7865
费县华源农业装备工程有限公司	华源农机江淮汽车配件	私营企业	其他	扩建	8500	8500	8500
山东新时代药业有限公司	鲁南新药研发创新基地建设项目	私营有限责任公司	其他	扩建	16000	16000	16000
临沂恒瑞新材料科技有限公司	水泥研磨剂、外加剂开发生产项目	私营企业	其他	新建	13000	13000	13000
临沂淮海木业有限公司	集成材及整体衣柜项目	私营企业	其他	改建和技术改造	7610	7610	7610
万庄工业园区技术改造一期工程	工业园区技术改造	私营合伙企业	其他	改建和技术改造	15000	15000	15000
平邑县仲村镇梅家沟村	梅家沟社区建设	集体	其他	新建	8600	8600	8600
保太镇旱涝保收农田水利工程	水利工程建设	国有	其他	新建	8900	8900	8900
仲村镇人民政府	北环路修建工程	国有	县(区)	新建	9000	9000	9000
三阳社区三期工程	社区建设	集体	其他	新建	5600	5600	5600
平邑县卞桥镇东卞桥村民委员会	卞桥商贸城	私营企业	其他	新建	26000	26008	26010
平邑县卞桥镇辉泉村民委员会	卞桥镇辉泉社区建设项目	私营企业	其他	新建	16000	16130	16135
平邑恒基伟业石膏建材有限公司	新上石膏板生产线	私营企业	其他	扩建	9800	9800	9800
平邑县卞桥镇镇前村村民委员会	得力板材加工项目	私营企业	其他	新建	6600	6626	6626
地方镇政府	平邑县第二污水处理厂	国有	其他	改建和技术改造	6800	6800	6802
平邑县仲村镇西合村	仲村镇西河治理工程	集体	其他	新建	5900	5900	5900
平邑县卞桥镇人民政府	路网工程	集体	其他	新建	6120	6189	6189
平邑环瑞石材发展有限公司	环瑞石材产业园建设项目	私营企业	其他	新建	46000	46000	46000
平邑街道浚东村	农民上楼工程	集体	其他	新建	20000	20000	20000
平邑县仲村镇	污水处理厂及配套设施建设	国有	其他	新建	21000	21000	21000
山东雷沃桥箱有限公司	15万台大型自走式收割机桥箱项目	股份有限公司	其他	新建	145665	33305	33414
石崮庄康城花园	石崮康城花园	其他	其他	新建	27000	27000	27091
平邑街道办事处	平邑街道办创业园建设项目	国有	其他	新建	20000	20000	20000
临沂市合家欢食品有限公司	6万吨罐头生产线	私营有限责任公司	其他	改建和技术改造	6000	6010	6015
山东仙屹药业有限公司	山东仙屹药业有限公司扩建	其他	其他	扩建	15000	15000	15000
鸿志金银花专业合作社	新建	私营企业	其他	新建	5020	5200	5200
建豪金银花专业合作社	新建	私营企业	其他	新建	5400	5400	5400
白彦镇政府	平黄路工程建设	集体	其他	新建	22360	22360	22360
山东康贝德木业有限公司	山东康贝德木业有限公司三期扩建	股份有限公司	其他	扩建	8000	8000	8000
山阴社区	社区开发楼建设	集体	其他	新建	12680	12680	12680
丰阳镇东西皋村	东西皋村社区居民楼	集体	其他	新建	9800	9800	9800
白彦镇人民政府	山东银河木业有限公司工程建设	私营企业	其他	新建	21160	21160	21160
康太村委会	康太果品种植专业合作社	集体	其他	新建	12000	12000	12050
沛源金银花专业合作社	新建	私营企业	其他	新建	5200	5300	5300
平邑县百瑞特新型建材有限公司	平邑县百瑞特新型建材有限公司新建	其他	其他	新建	5860	6440	6440
平邑鲁电生物质发电有限公司	平邑鲁电生物质发电扩建	其他有限责任公司	其他	扩建	35625	35663	36000

单位名称	项目名称	登记注册类型	隶属关系	建设性质	投资规模	本年完成投资	到位资金
温水镇西围沟村	温水镇西围沟社区建设	其他	其他	新建	12852	12863	12865
温水镇北温水村	温水镇滨河观光带建设	集体	其他	新建	8860	8863	8863
平邑街道蒙阳社区	农民上楼工程	集体	其他	改建和技术改造	11000	11000	11000
山东天宝化工有限公司	年产 15000T 中继起爆具生产线项目	私营独资企业	其他	改建和技术改造	32000	32440	32440
平邑街道办事处	长山石材聚集区二期工程	国有	其他	新建	42000	42000	42000
平邑县卞桥镇南安靖村民委员会	卞桥镇南安靖社区楼二期工程	私营独资企业	其他	扩建	22000	22120	22120
平邑街道西苑社区	农民上楼工程	集体	其他	新建	24000	24000	24000
平邑街道兴水社区	盛祥家园建设项目	集体	其他	改建和技术改造	12000	12000	12000
平邑县卞桥镇资邱村村民委员会	平邑县卞桥镇资邱中心社区建设项目	私营独资企业	其他	新建	28000	28050	28060
山东皇华新型建材有限公司	新上石膏板生产线	私营独资企业	其他	扩建	15000	15000	15000
平邑县德明石膏有限公司	新上石膏脱硫生产线	私营独资企业	其他	扩建	9500	9500	9500
临沂万事兴合线有限公司	新上棉纱生产线	私营独资企业	其他	扩建	9000	9000	9000
平邑千吉业建材有限公司	新上石膏板生产线	私营独资企业	其他	扩建	9800	9800	9800
保太镇高压电网改造	高压电网改造	国有	其他	改建和技术改造	5300	5300	5300
平邑县仲村镇仲里中学	学校基础设施建设工程	国有	县(区)	扩建	6800	6800	6800
临沂市仲原纺织有限公司	一期建设	私营股份有限公司	其他	新建	26000	26000	26000
平邑县仲村镇依山庄	社区建设	集体	其他	新建	8000	8000	8000
地方镇政府	天宝垃圾处理中心	国有	其他	新建	5600	5700	5705
地方镇八一村委会	居民上楼工程	私营有限责任公司	其他	新建	28000	28200	28210
泰瑞皂角种植专业合作社	新建	私营独资企业	其他	新建	5100	5130	5130
农业合作社振亚分社	新建	私营独资企业	其他	新建	6200	6200	6200
华龙兔业	新建	私营独资企业	其他	新建	5200	5200	5200
希望昆虫养殖	新建	私营独资企业	其他	新建	5400	5500	5500
平邑县沂蒙金银花农产品市场有限公司	平邑县沂蒙金银花农产品市场建设	其他	其他	扩建	21700	21700	21700
白彦镇白彦村	白彦金鹰家电商场工程	私营独资企业	其他	新建	5020	5120	5120
平邑县曾子山旅游开发有限公司	曾子山旅游开发建设	其他	其他	新建	26000	26000	26000
久隆金银花专业合作社	新建	私营独资企业	其他	新建	5000	5000	5000
平邑县民鑫果蔬种植专业合作社	温水镇梭庄社区生态农业连片开发	其他	其他	新建	10358	10575	10580
地方镇邱上村委会	社区	集体	其他	新建	12000	12500	12520
加力箭村	加力箭社区建设	集体	其他	新建	11000	11000	11000
临沂市中海食品有限公司	10 万吨罐头生产线	私营有限责任公司	其他	改建和技术改造	13000	13020	13050
平邑丰源有限责任公司	年产 18 万吨合成氨技术改造项目	国有	县(区)	改建和技术改造	9000	9002	9002
山东拜尔建材有限公司	300 万平方米 CL 建筑体系网架板生产基地项目	私营合伙企业	其他	新建	28963	28972	29000
莒南县开发区山东天宇工具有限公司	纸箱生产线	私营有限责任公司	其他	新建	5940	6074	6074
莒南县开发区天元集团	商品混凝土新建商砼项目	私营有限责任公司	其他	新建	14700	15005	15005
莒南县开发区白马河新型水利工程	污泥处置工程及白马河新型水利工程建设项目	私营有限责任公司	其他	新建	16600	16771	16771
莒南县开发区山东碧海包装材料有限公司	液体食品无菌包装用纸复合材料	私营有限责任公司	其他	新建	32000	32053	32053
莒南县开发区瑞特门窗有限公司	钢化玻璃生产线及门窗制品加工项目	私营有限责任公司	其他	新建	5700	5942	5942
莒南县开发区山东绿地食品有限公司	花生油技改项目	私营有限责任公司	其他	改建和技术改造	15500	16033	16033
莒南县开发区山东鸿城新材料有限公司	合金材料生产加工项目	私营有限责任公司	其他	新建	28000	29645	29645
莒南县洙边镇隆昌水泥预制厂	水泥制品加工项目	个体户	其他	改建和技术改造	5100	5150	5150

4-4 续表 13

单位:万元

单位名称	项目名称	登记注册类型	隶属关系	建设性质	投资规模	本年完成投资	到位资金
莒南县洙边镇惠和源饲料有限公司	基建	其他有限责任公司	其他	新建	9320	9320	9320
莒南县文疃镇中铁项目经理部	铁路二期护栏铺轨	国有	中央	新建	23000	12000	12000
莒南县文疃镇鲁南石材加工有限公司	技改	合资经营	其他	改建和技术改造	5700	5800	5800
莒南县板泉镇农业科技示范基地	新建	其他	其他	新建	12000	12100	12100
莒南县板泉镇人民政府	产业园区建设	国有	其他	新建	6479	6600	6600
莒南县坊前镇人民政府	天然气管网工程项目	国有	其他	新建	8730	8736	8736
莒南县坊前镇临沂润和新型建材有限公司	混凝土项目	私营有限责任公司	其他	新建	5700	5820	5820
莒南县坊前镇蓝莎纺织有限公司	面料印染项目	私营有限责任公司	其他	新建	7800	7805	7805
莒南县十字路街道富民居	富民商砼项目	集体	其他	新建	5500	5530	5530
莒南县道口镇曹家庄子村	生态农业示范基地项目	其他	其他	新建	6100	6320	6320
莒南县道口镇鲁锦抽纱有限公司	技改	私营有限责任公司	其他	改建和技术改造	7500	7500	7500
莒南县石莲子镇人民政府	南北大通道项目	其他	其他	扩建	8677	9458	9458
莒南县筵宾镇艺林家庭农场	生态农业生产项目	其他	其他	新建	6000	6020	6020
山东协发化工有限公司	制冷剂生产	其他	其他	改建和技术改造	50000	34491	34491
莒南县岭泉镇人民政府	龙马河湿地公园及水利工程	其他	其他	新建	6800	6800	6800
莒南县岭泉镇沟头村	社区建设	其他	其他	新建	9200	9213	9213
莒南县筵宾镇山东庆达管业有限公司	PVC 管件生产	私营有限责任公司	其他	新建	53000	53230	53230
莒南县坊前镇鑫泰纺织印染有限公司	技改扩建项目	私营有限责任公司	其他	改建和技术改造	9680	9683	9683
莒南县十字路街道市政公司	人行道改造工程	国有	其他	新建	7860	7860	7860
山东临发工程机械有限公司	液压流体连接系统元件生产项目	其他	其他	新建	50000	14080	14080
莒南县十字路老城提升改造专线东部水系指挥部	磐龙湖小学项目	其他	其他	新建	7800	7850	7850
莒南县十字路镇山东鼎和置业有限公司	新天地文化城	其他	其他	新建	27000	9240	9240
莒南县开发区山东玉皇粮油食品有限公司	升级改造及蛋白肽研发项目	私营有限责任公司	其他	改建和技术改造	5700	5970	5970
莒南县开发区山东三方化工集团有限公司	8 万吨硫酸钾生产项目	私营有限责任公司	其他	新建	20000	21619	21619
莒南县大店镇山东安心生态农业有限公司	大店镇安心食品生态园	私营有限责任公司	其他	新建	12000	13280	13280
莒南县大店镇山东乐兴磨具有限公司	生产线改建项目	私营有限责任公司	其他	改建和技术改造	6700	6810	6810
莒南县临港产业园鑫源公用型保税仓库	保税仓库	私营独资企业	其他	新建	12000	12850	12850
莒南县开发区阜丰生物科技产业园	玉米油及物流库建设项目	私营有限责任公司	其他	新建	20000	22329	22329
莒南县十字路街道办事处	县城供热工程	国有	其他	改建和技术改造	20000	20800	20800
莒南县开发区山东京港混凝土有限公司	基建	私营有限责任公司	其他	新建	13750	14118	14118
莒南县开发区山东盈鑫动力机械有限公司	耐磨球项目	私营有限责任公司	其他	新建	6310	6443	6443
莒南县开发区山东福路达电动车业有限公司	电动车生产线项目	私营有限责任公司	其他	新建	7800	7956	7956
莒南县开发区阜丰集团总部暨新品种氨基酸基地	氨基酸研发转化	私营有限责任公司	其他	新建	35117	35592	35592
莒南县相沟镇相沟街社区	橡树湾小区二期项目	集体	其他	新建	6725	6767	6767
莒南县十字路街道供电公司	虎园 220KV 变电站项目	国有	其他	新建	16075	16100	16100
莒南县板泉镇林达工具有限公司	技改项目	私营有限责任公司	其他	改建和技术改造	7600	7650	7650
莒南县岭泉镇瑞达陶瓷有限公司	高档内墙砖生产	私营有限责任公司	其他	扩建	32000	16640	16640
莒南县洙边镇临沂乘原种猪繁育有限公司	技改及污水处理项目	私营有限责任公司	其他	扩建	5460	5460	5460
莒南县文疃镇人民政府	路网工程项目	国有	其他	新建	5266	5300	5300
莒南县洙边镇鲁鹏石材有限公司	石材加工项目	私营有限责任公司	其他	新建	6500	6500	6500
莒南县坊前镇金泉粮油有限公司	农副产品加工项目	私营有限责任公司	其他	新建	5600	5608	5608

4-4 续表 14

单位:万元

单位名称	项目名称	登记注册类型	隶属关系	建设性质	投资规模	本年完成投资	到位资金
莒南县坊前镇大峪崖村委	社区建设	集体	其他	新建	8654	8662	8662
莒南县文疃镇鸿鑫矿业有限公司	技改	独资	其他	改建和技术改造	5600	5600	5600
莒南县岭泉镇祥盛新型建材有限公司	制砖项目	私营有限责任公司	其他	改建和技术改造	9000	9130	9130
莒南县文疃镇临沂金恒玩具有限公司	玩具生产项目	独资	其他	新建	5860	5860	5860
莒南县板泉镇临沂锦华五金制造有限公司	厂房新建	私营有限责任公司	其他	新建	6500	6680	6680
莒南县坊前镇临沂合恒食品有限公司	肉鸭加工项目	私营有限责任公司	其他	新建	6200	6830	6830
莒南县板泉镇天源钢铝制品有限公司	二期建造	私营有限责任公司	其他	改建和技术改造	8600	8650	8650
莒南县文疃镇东上涧村	社区建设	集体	其他	新建	11000	11000	11000
莒南县板泉镇人民政府	省道板泉段整修	国有	其他	改建和技术改造	6400	6480	6480
山东伟力塑料有限公司	新型塑料工业园项目	其他	其他	新建	54000	31323	31323
莒南县临港产业园临沂鑫海新材料有限公司	新材料项目	股份有限公司	其他	新建	47560	48340	48340
莒南县筵宾镇山东凯迪捷专用车制造有限公司	专用车项目	私营有限责任公司	其他	改建和技术改造	6679	6856	6856
莒南县十字路老城提升改造专线邵水系指挥部	棉纺厂棚户区改造项目	其他	其他	新建	9860	9860	9860
莒南县十字路街道第二小学	新校区项目	国有	其他	新建	12600	12600	12600
莒南县十字路街道办事处	滨海社区安置楼项目	集体	其他	新建	8874	8880	8880
莒南县开发区山东金龙建安工程有限公司	商品砼项目	其他	县(区)	新建	20000	20600	20600
莒南县大店镇临沂同丰农业科技有限公司	饲料生产线工程	私营有限责任公司	其他	新建	6000	7160	7160
莒南县十字路街道临沂管道燃气输配有限公司	临沂罗西至团林天然气管道工程	国有	其他	新建	16000	16000	16000
莒南县大店镇街疃村民委员会	社区建设	其他	其他	新建	11353	12295	12295
莒南县大店镇花园村村民委员会	花园社区 C 区建设工程	其他	其他	新建	9370	9960	9960
莒南县临港产业园山东陆发仓储有限公司	煤仓储	私营有限责任公司	其他	改建和技术改造	12589	12761	12761
莒南县筵宾镇团结村委	社区建设	集体	其他	新建	8500	8613	8613
莒南县涝坡镇国电优能有限公司	风力发电	国有	县(区)	新建	44796	13143	13143
莒南县道口镇后道口村	社区建设	其他	其他	新建	5300	5910	5910
莒南县相沟镇三义社区	桃园小区居民楼项目	集体	其他	新建	6750	6880	6880
莒南县良鑫制造有限公司	起重机、减速机配件	其他	其他	扩建	56000	21400	21400
莒南县道口镇山东良鑫机械铸造有限公司	技改项目	私营有限责任公司	其他	改建和技术改造	6280	6280	6280
蒙阴昕沃饲料有限公司	蒙阴昕沃饲料有限公司扩建	其他有限责任公司	其他	扩建	7200	7200	7200
蒙阴县旧寨乡人民政府	旧寨乡红山旺林业示范园项目	其他	其他	新建	5200	5200	5200
临沂铁马车辆有限公司	临沂铁马车辆有限公司半挂车、专用车生产项目	私营有限责任公司	其他	新建	30000	23000	23000
山东欢乐家食品有限公司	山东欢乐家食品有限公司项目扩建	私营独资企业	其他	扩建	20000	20000	20000
山东柏年金属科技发展有限公司	山东柏年金属科技发展有限公司餐厅及车间建设	其他有限责任公司	其他	扩建	9800	9800	9800
蒙阴海润渔业合作社	海润渔业园区建设	私营有限责任公司	其他	新建	9600	7360	3450
山东省蒙阴县拖车厂有限公司	山东省蒙阴拖车厂有限公司扩建项目	私营有限责任公司	其他	改建和技术改造	8000	8000	8000
上海川洋实业有限公司	新建现代物流园	私营有限责任公司	其他	新建	9600	9600	6600
蒙阴朋瑞包装制品有限公司	蒙阴朋瑞包装制品有限公司建设	私营独资企业	其他	新建	5600	5600	5600
蒙阴垛薛线京沪高速公路出口至费县麻田路	垛薛线京沪高速公路出口至费县马田路大修工程	其他有限责任公司	其他	新建	9703	9703	9703
蒙阴兆丰石材有限公司	新型市面材料生产项目	私营独资企业	其他	新建	6000	6000	6000
临沂润祥润滑油有限公司	临沂润祥润滑油有限公司新建项目	私营有限责任公司	其他	新建	7800	7800	7800
蒙阴街道老年公寓	老年公寓沿街楼新建	国有	其他	扩建	5000	5000	5000
内蒙古世和能源有限公司	内蒙古世和能源有限公司建设	其他	其他	改建和技术改造	28000	10835	10685

4-4 续表 15

单位:万元

单位名称	项目名称	登记注册类型	隶属关系	建设性质	投资规模	本年完成投资	到位资金
蒙阴神农药业有限公司	中药饮片项目	其他	其他	新建	9200	9200	9200
山东华烨不锈钢制品有限公司	山东华烨不锈钢制品有限公司新建	私营有限责任公司	其他	新建	36000	10750	10750
蒙阴富裕琉璃瓦厂	蒙阴富裕琉璃瓦厂扩建	私营独资企业	其他	扩建	8000	8000	8000
蒙阴海润渔业合作社	海润渔业园区扩建项目	私营有限责任公司	其他	扩建	9500	9500	5800
珩圣建材有限公司	珩圣建材设备配套项目	私营有限责任公司	其他	新建	9000	9000	7000
临沂华钰特钢实业有限公司(临沂华昊不锈钢有限公司)	临沂华昊不锈钢有限公司新建	其他有限责任公司	其他	新建	21000	21000	21000
蒙阴县坦埠镇张家庄村	福寿山旅游开发项目	私营独资企业	其他	新建	5000	5000	2800
山东御苑生物科技有限公司	御苑公司新建	私营独资企业	其他	新建	6000	6000	6000
蒙阴经济开发区管理委员会	蒙阴经济开发区管理委员会输变电工程	国有	其他	新建	5700	5700	5700
山东大洋纤维科技有限公司	年产30万吨纤维丝项目	私营独资企业	其他	改建和技术改造	7000	7000	7000
朝阳社区	朝阳社区两区同建项目	集体	其他	迁建	15393	15193	15393
山东江洲合金铸业有限公司	年产1万台小汽车配件项目	私营有限责任公司	其他	改建和技术改造	15900	15900	16000
临沭县曹庄镇旺南庄村村民委员会	曹庄镇旺南庄社区二期建设项目	其他	其他	扩建	10950	10950	10950
山东玉谷矿业有限公司	石材加工生产线项目	私营独资企业	其他	改建和技术改造	36000	20560	20560
山东龙珠农业发展有限公司	临沭县朱村旅游基地建设项目	其他	其他	扩建	42600	42600	42600
临沭县金盛源铸造有限公司	精密铸造项目	其他	其他	改建和技术改造	35000	14366	35000
青州光大化工有限公司	朱村现代农业示范园项目	其他	其他	新建	16000	6535	16000
青云镇莲花社区	莲花社区两区同建项目	集体	其他	迁建	15000	14810	15000
临沭县店头镇张庄新村村民委员会	店头镇张庄新村社区改造项目	集体	其他	新建	15000	6935	15000
临沭县石门镇棠梨社区村民委员会	棠梨社区两区同建项目	集体	其他	新建	13000	12310	9440
山东金正大生态工程股份有限公司	万亩现代农业科技示范园项目	股份有限公司	其他	新建	19940	19800	19940
临沭虹源食品有限公司	饲料、兽药生产线项目	私营有限责任公司	其他	改建和技术改造	28000	8850	8850
临沭中裕燃气有限公司	临沭中裕燃气有限公司CNG加气站项目	其他有限责任公司	其他	改建和技术改造	10000	10000	10000
龙源临沂风力发电有限公司	龙源临沭玉山风电项目	国有	其他	迁建	42380	42380	42380
临沭县人民政府临沭街道办事处	临沭街道花园社区旧村改造还建楼项目	集体	其他	新建	32400	32400	32400
山东佛光照明科技有限公司	山东佛光照明科技有限公司LED节能灯项目	私营有限责任公司	其他	扩建	13000	7806	13000
史丹利化肥股份有限公司	史丹利科技研发中心	股份有限公司	其他	改建和技术改造	22000	22000	22000
临沭街道办事处苍源居居委会	临沭万豪丽景大厦建设项目	集体	其他	新建	14700	14700	14700
临沭县南宇旅游实业有限公司	苍马山生态度假酒店项目	私营有限责任公司	其他	新建	14000	7700	5500
临沂医药集团有限公司临沭分公司	临沂医药集团有限公司临沭分公司综合大楼项目	其他有限责任公司	其他	新建	10500	10500	10500
史丹利化肥股份有限公司	华丰商混泵送物流服务项目	股份有限公司	其他	迁建	15000	7803	15000
临沭县人民政府临沭街道办事处	临沭街道卫生院病房楼建设项目	国有	其他	新建	11700	11700	11700
临沭县人民政府临沭街道办事处	临沭县苍源河一号绿地建设项目	国有	县(区)	新建	36000	36000	36000
临沭县供销联社城关分社	临沭县供销商务中心建设项目	集体	县(区)	新建	11700	11700	11700
临沭县人民政府临沭街道办事处	临沭街道薛疃社区(西片区)旧村改造还建楼建设项目	集体	其他	新建	15800	15800	15800
临沂高清线缆科技有限公司	高清线缆生产项目	私营独资企业	其他	改建和技术改造	7892	7892	7892
临沂金正阳管业有限公司	年产50万吨新型传输设备深加工项目	其他有限责任公司	其他	改建和技术改造	60000	9800	9800
临沭县交通运输局	临沭县沭河大桥连接青云出口道路改造工程	国有	县(区)	新建	15000	15000	15000
山东森能智控设备有限公司	复合多功能全自动铁插设备及操作软件项目	私营有限责任公司	其他	扩建	46000	34420	46000
临沭县大兴镇芦格庄村村民委员会	芦格庄社区建设项目	其他	县(区)	新建	22000	22000	22000
临沭县郑山街道金堂社区居民委员会	金堂社区旧村改造项目	集体	县(区)	新建	5834	5834	5834

4-4 续表 16

单位:万元

单位名称	项目名称	登记注册类型	隶属关系	建设性质	投资规模	本年完成投资	到位资金
山东三兴食品有限公司	年产各类脱水蔬菜 1.5 万吨项目	其他有限责任公司	其他	改建和技术改造	21045	21045	21045
山东海佑福瑞达制药有限公司	原料药生产项目	其他有限责任公司	其他	新建	21981	7121	7121
山东兴大食品集团有限公司	10000 吨年脱水大蒜片及深加工生产线建设项目	其他有限责任公司	其他	改建和技术改造	17310	17310	17310
山东常林机械集团股份有限公司	年产 1.5 万套减速机及行走马达项目	股份有限公司	其他	改建和技术改造	26651	26651	26651
临沂金正阳管业有限公司	窑炉综合节能技术改造项目	其他有限责任公司	其他	改建和技术改造	6063	6063	6063
山东长和科技股份有限公司	年产 30 万台套驾驶室总成及覆盖件二期项目	股份有限公司	其他	改建和技术改造	28000	28000	28000
山东金源管业有限公司	年产 5 万吨钢管热轧生产线建设项目	其他	其他	改建和技术改造	26230	26230	26230
山东懋良通信科技发展有限公司	年产 2 亿只光纤插芯项目	私营有限责任公司	其他	改建和技术改造	40000	28070	28070
临沭县常林饲料有限公司	20 万吨饲料生产线项目	其他	其他	新建	20000	5490	20000
临沭县妇幼保健院	临沭县计划生育综合服务中心综合业务楼建设项目	国有	县(区)	新建	15300	15300	15300
临沭澳林置业有限公司	澳林国际商贸城项目	其他有限责任公司	其他	新建	106225	54011	106225
史丹利化肥股份有限公司	史丹利农业科技示范园项目	股份有限公司	其他	新建	58000	36288	58000
临沭县职业中等专业学校	临沭县职业中等专业学校扩建改造项目	国有	县(区)	扩建	12000	5266	12000
山东艾沃格林化工有限公司	年产甲基乙炔 300 吨、2-乙硫醇 2-甲基-乙硫醇 800 吨、二苯基甲烷 600 吨项目	其他有限责任公司	其他	改建和技术改造	28000	28000	28000
临沭街道办事处花园社区居委会	临沭县红石城市综合体建设项目	集体	其他	新建	15000	15000	15000
临沭县人民政府临沭街道办事处	临沭县文化中心建设项目	国有	其他	新建	12810	12810	12810
临沭中联水泥有限公司	建筑材料项目	其他	其他	改建和技术改造	52000	26322	52000
临沭县人民政府临沭街道办事处	临沭县第五实验小学建设项目	国有	县(区)	新建	12600	12600	12600
临沭县人民政府临沭街道办事处	临沭县商业局棚户区改造建设项目	集体	其他	新建	13200	13200	13200
临沭街道徐兴社区居委会	临沭街道兴安社区青年安置楼(徐兴家园)建设项目	集体	其他	新建	13300	13300	13300
史丹利化肥股份有限公司	史丹利硫酸钾复合肥项目	股份有限公司	其他	改建和技术改造	26000	26000	26000
山东诺贝丰化学有限公司	氟化盐及高端水溶肥生态化工项目	其他有限责任公司	其他	改建和技术改造	53488	51907	51907
临沭县人民政府临沭街道办事处	临沭街道家属院棚户区改造(兰亭嘉园小区)建设项目	集体	其他	新建	12500	12500	12500
临沭善在香服饰有限公司	服装加工项目	私营独资企业	其他	改建和技术改造	6583	6583	6583
山东贯天下生物科技有限公司	茶叶制品及羟基酪醇产品生产项目	其他有限责任公司	其他	改建和技术改造	42000	42000	42000
山东汇商工谷园区开发建设有限公司	山东汇商工谷园区开发建设二期项目	私营有限责任公司	其他	新建	46300	46300	46300
临沂市凯祥硅粉有限公司	废砂浆综合回收循环利用改造项目	其他有限责任公司	其他	改建和技术改造	17956	17956	17956
山东金正大生态工程股份有限公司	10 万吨/年水溶性肥料工程	股份有限公司	县(区)	新建	21752	9079	9079
山东福瑞达生物科技有限公司	年产 100 吨纳他霉素、100 吨乳酸链球菌、1000 吨普鲁兰多糖项目	国有	其他	改建和技术改造	51793	51793	51793
山东常林机械集团股份有限公司	TMH 液压机机械混合动力无极变速箱建设项目	股份有限公司	其他	改建和技术改造	31429	31429	31429
临沭县郑山街道办事处南沟头村村民委员会	南沟头三期旧村改造项目	集体	县(区)	新建	8728	8728	8728
临沂永顺机械有限公司	矿山设备生产制造	私营有限责任公司	其他	改建和技术改造	35000	35008	35008
临沂圣亚铝业有限公司	高科技纳米喷镀处理项目	其他有限责任公司	其他	改建和技术改造	15000	15024	15024
临沂崇德不锈钢有限公司	不锈钢生产线改造	股份有限公司	其他	改建和技术改造	15000	14793	14793
银河社区	旧村改造	其他	其他	新建	25000	25000	25000
临沂市大兴东装饰材料有限公司	装饰材料的制造和研发	私营有限责任公司	其他	改建和技术改造	36000	36000	36000
临沂红牌物流有限公司	家电生产及仓储物流项目	股份有限公司	县(区)	扩建	300000	11763	11763
上海养和堂药业有限公司	中药配方颗粒及提取物产业化项目	股份有限公司	县(区)	扩建	32000	32000	32000
山东华能保温科技有限公司	保温装饰结构一体化板生产	私营有限责任公司	其他	扩建	43600	43600	43600
临沂海蓝之星家具	家具制造	私营有限责任公司	其他	扩建	26000	26000	26000
罗西商贸贸易一条街	商贸贸易	其他有限责任公司	其他	改建和技术改造	15000	7337	7337
山东金宝山机械有限公司	年产 2000 台高端破碎机项目	其他	其他	改建和技术改造	28000	28000	28000

4-4 续表 17

单位:万元

单位名称	项目名称	登记注册类型	隶属关系	建设性质	投资规模	本年完成投资	到位资金
临沂金晶玻璃有限公司	技改项目	私营有限责任公司	其他	改建和技术改造	15000	8174	8174
临沂民瑞药业有限公司	生物原料药生产项目	私营有限责任公司	其他	改建和技术改造	30000	10569	10569
山东京御堂国药有限公司	中成药生产项目	股份有限公司	县(区)	扩建	120000	9446	9446
山东合太恒科技股份有限公司	年产 6.6 万吨电力金具项目	私营独资企业	其他	改建和技术改造	68600	5055	5055
临沂高新区晟峰建筑设备有限公司	新型建筑用升降机生产	其他有限责任公司	其他	改建和技术改造	16000	16110	16110
临沂市兰兴羽绒制品有限公司	羽绒制品加工生产线	其他有限责任公司	其他	改建和技术改造	14000	10505	10505
山东新巴索汽车用品有限公司	汽车配件生产	私营有限责任公司	其他	改建和技术改造	38000	38005	38005
临沂市宝元化工有限公司	二甲苯生产项目	其他有限责任公司	其他	改建和技术改造	26000	7498	7498
临沂鹭桦文化传媒发展有限公司	临沂市动漫产业公共技术服务平台	私营有限责任公司	其他	新建	10000	8114	8114
绿因工贸三期	年产 500 万条高档拉舍尔毛毯项目	股份有限公司	县(区)	改建和技术改造	43000	8930	8930
山东桑莱斯新材料有限公司	新型环保高分子密封材料生产	私营有限责任公司	其他	迁建	60000	6535	6535
临沂中瑞电子有限公司	新型电子材料生产项目	私营有限责任公司	其他	扩建	36000	22566	22566
临沂九州通医药有限公司	九州通电商孵化园	其他有限责任公司	其他	扩建	36000	36000	36000
临沂市海纳电子有限公司	年产 2 万套航空用新型光纤连接器研究开发项目	其他有限责任公司	其他	改建和技术改造	26000	26000	26000
临沂亚泰新材料有限公司	辊涂单板新材料生产线	其他有限责任公司	其他	改建和技术改造	30000	5869	5869
东墩社区	旧村改造	集体	其他	新建	25000	5617	5617
临沂市源生素源药业有限公司	源生素源药业中成药生产项目	私营有限责任公司	其他	改建和技术改造	32000	8167	8167
临沂春光磁业有限公司	节能低功耗磁电功能材料生产	其他有限责任公司	其他	改建和技术改造	27000	27000	27000
临沂市华阳机械有限公司	化油器生产基地	股份有限公司	其他	扩建	25000	25000	25000
临沂市龙立电子有限公司	智能电网专用连接器项目	股份有限公司	其他	改建和技术改造	16000	16000	16000
山东普利汇通科技有限公司	电线、电缆生产	私营有限责任公司	其他	扩建	32000	8859	8859
临沂市太合食品有限公司	技改、新上加工线	私营有限责任公司	其他	改建和技术改造	25000	21764	21764
临沂市卫康生物科技有限公司	生物科技孵化基地建设项目	股份有限公司	其他	扩建	27000	14620	14620
临沂沂光电缆有限公司	信息电缆生产	其他有限责任公司	其他	改建和技术改造	32000	32000	32000
临沂大元齿轮有限公司	齿轮和变速箱研发和制造	私营有限责任公司	其他	改建和技术改造	15000	15000	15000
山东顺通车业有限公司	玉江商业购物中心	私营有限责任公司	其他	新建	30000	30000	30000
临沂市国建医药有限公司	生物制剂生产项目	私营有限责任公司	其他	改建和技术改造	35000	12018	12018
山东雷士照明发展有限公司	年产 50 万套电子配件项目	股份有限公司	县(区)	扩建	60000	22282	34614
山东金奥机械有限公司	机械化农业及园艺制造	私营有限责任公司	其他	改建和技术改造	16000	16000	16000
山东益春堂药业有限公司	中药颗粒剂及提取物产业化项目	其他	其他	新建	32000	32000	32000
山东兰华品牌家具研发产业园	板式家具的加工和生产	私营有限责任公司	其他	新建	30000	30000	30000
临沂市凯亿建材有限公司	建材加工	私营有限责任公司	其他	改建和技术改造	15000	15000	15000
山东铭杉精细化工有限公司	EPO 阻燃剂生产项目	其他有限责任公司	其他	改建和技术改造	36000	36004	36004
山东旭洋机械集团股份有限公司	液化气、燃气热处理炉技改项目	私营有限责任公司	其他	改建和技术改造	15000	10456	10460
山东临工工程机械有限公司	平地机生产项目	私营有限责任公司	其他	改建和技术改造	60000	14303	14307
华润医药投资有限公司	华润医药科技园	私营有限责任公司	其他	新建	32000	11434	11437
山东天元工业发展有限公司	综合生产辅助设施建设项目	私营有限责任公司	其他	改建和技术改造	6000	6002	6007
临沂市志合医药有限公司	华润医药物流	私营有限责任公司	其他	新建	15000	10792	11296
山东天元工业发展有限公司	重型钢结构生产线、建筑模板支撑体系基地建设项目	私营有限责任公司	其他	改建和技术改造	35000	9875	9882
东部铜业股份有限公司	再生铜回收利用产业化贵金属回收项目	私营有限责任公司	其他	改建和技术改造	15000	12968	12977
临沂临工金利机械有限公司	大型工程机械配件生产扩建项目	私营有限责任公司	其他	改建和技术改造	23000	19490	19497
临沂金方制药有限公司	银杏叶胶囊系列产品生产项目	私营有限责任公司	其他	新建	30000	9214	9218

4-4 续表 18

单位:万元

单位名称	项目名称	登记注册类型	隶属关系	建设性质	投资规模	本年完成投资	到位资金
临沂经济技术开发区建设局	李公河湿地公园	私营有限责任公司	其他	新建	26000	12724	12732
临沂华夏重工有限公司	升降机二期项目	私营有限责任公司	其他	改建和技术改造	13000	9964	9969
施可丰化工股份有限公司	甲酸钠、甲酸生产项目	私营有限责任公司	其他	改建和技术改造	35000	6925	6931
临沂中再生联合发展有限公司	30万吨废钢配送加工中心项目	私营有限责任公司	其他	改建和技术改造	25000	11792	11797
临沂德力港湾商务会所	德力港湾商务酒店及商住开发	私营有限责任公司	其他	新建	60000	7950	7956
山东翔宇健康制药有限公司	基于药物复方益母胶囊年产9亿粒提取工艺GMP改造	私营有限责任公司	其他	改建和技术改造	9000	9016	9021
山东旭洋机械集团股份有限公司	干燥机、行车生产扩建项目	私营有限责任公司	其他	改建和技术改造	14000	13055	13061
锦江之星商务有限公司	锦江之星商务酒店项目	私营有限责任公司	其他	新建	25000	10522	10529
山东华昇隆太阳能科技有限公司	太阳能热水器配件生产二期技改项目	私营有限责任公司	其他	改建和技术改造	13000	13053	13057
施可丰化工股份有限公司	甲酸钠、甲酸生产线改建项目	私营有限责任公司	其他	改建和技术改造	13000	13137	13143
上海秀松工具有限公司	机车配套工具生产项目	私营有限责任公司	其他	新建	26000	5793	5797
临沂远航工程机械有限公司	三一工程机械项目	私营有限责任公司	其他	新建	28883	5007	5012
联邦家私(山东)有限公司	实木家具生产项目	私营有限责任公司	其他	改建和技术改造	14000	14043	14046
临沂金兴顺模具机械有限公司	铝型材模具生产	私营有限责任公司	其他	新建	35000	5754	5759
山东翔宇健康制药有限公司	固体制剂生产项目	私营有限责任公司	其他	改建和技术改造	17287	17366	17372
山东鲁一机械股份有限公司	年产2万台环保设备项目	私营有限责任公司	其他	改建和技术改造	20000	21190	21196
山东鲁一机械有限公司	年产5万吨矿山机械耐磨材料生产项目	私营有限责任公司	其他	改建和技术改造	8500	8518	8523
中化山东肥业有限公司	年产50000吨硫酸钾技改项目	私营有限责任公司	其他	改建和技术改造	13000	11851	11855
山东翔宇健康制药有限公司	多功能提取项目	私营有限责任公司	其他	改建和技术改造	14803	14876	14881
山东亿铭新材料科技有限公司	可降解环保低碳新型食品包装制品项目	私营有限责任公司	其他	改建和技术改造	16000	13795	13800
中化山东肥业有限公司	缓释肥及硫酸钾技改扩建项目	私营有限责任公司	其他	改建和技术改造	14000	14056	14059
临沂市民信食品有限公司	高科技饲料核心料生产项目	私营有限责任公司	其他	改建和技术改造	17000	5293	5300
临沂鲁光化工集团有限公司	年产8万吨硝基酸项目	私营有限责任公司	其他	改建和技术改造	40000	40084	40088
山东凯洋医疗科技有限公司	高档轮椅和医用病床生产项目	私营有限责任公司	其他	改建和技术改造	22000	9012	9020
山东沂蒙优质农产品交易中心有限公司	山东沂蒙优质农产品交易中心项目	私营有限责任公司	其他	新建	50000	9876	9881
广亚铝业有限公司	铝型材生产二期项目	私营有限责任公司	其他	改建和技术改造	60000	9396	9403
临沂新麒新木业有限公司	圆木加工项目	私营有限责任公司	其他	改建和技术改造	15000	6839	6844
临沂市柳工机械设备有限公司	年产1万台矿山破碎机项目	私营有限责任公司	其他	改建和技术改造	25000	25022	25027
山重建机有限公司	70吨大型矿用液压挖掘机项目	私营有限责任公司	其他	改建和技术改造	9000	9011	9014
临沂中创钢贸有限公司	钢材市场建设	其他	其他	新建	40000	7328	7332
山东鲁一机械股份有限公司	大型破碎机及智能型移动破碎站生产项目	私营有限责任公司	其他	改建和技术改造	21000	21079	21087
临沂源尚贸易有限公司	苏美达国际采购基地项目	私营有限责任公司	其他	新建	30000	6172	6177
临沂金海汇科技有限公司	年产20万吨不锈钢精炼项目	私营有限责任公司	其他	改建和技术改造	50000	7200	7200
山东盛阳众力气体有限公司	KDONAr-7000/4200/180NMS/h分子筛流程制氧工程	私营有限责任公司	其他	新建	9000	9000	9000
山东港宏建筑安装工程有限公司	竹园社区三期项目	私营有限责任公司	其他	新建	8960	8960	8960
青岛经天工程开发有限公司临港分公司	临港新城三社区二期工程	私营有限责任公司	其他	新建	8960	8960	8960
山东建邦临港建设有限公司	芦山东路建设工程	私营有限责任公司	其他	新建	5615	5615	5615
临沂中天环保科技有限公司	化工配套设施建设工程	私营有限责任公司	其他	新建	5781	5781	5782
山东百斯特铝业科技有限公司	技术改造项目	私营有限责任公司	其他	改建和技术改造	6800	6800	6800
山东建邦临港建设有限公司	文化二路新建工程	私营有限责任公司	其他	新建	28374	28374	28375
莒南县第四建筑安装工程有限公司	大山社区三期	私营有限责任公司	其他	新建	30000	6060	6062
临沂亿晨镍铬合金有限公司	不锈钢加工二期项目	私营有限责任公司	其他	改建和技术改造	7880	7880	7880

4-4 续表 19

单位:万元

单位名称	项目名称	登记注册类型	隶属关系	建设性质	投资规模	本年完成投资	到位资金
山东景耀玻璃集团有限公司	廉租房二期建设项目	有限责任公司	其他	新建	7800	7800	7800
莒南县第四建筑安装工程有限公司	临港绣针河社区二期	有限责任公司	其他	新建	9160	9160	9160
临沂裕荣精细化学有限公司	年产2万吨三氟化硼乙睛项目	有限责任公司	其他	新建	8700	8700	8700
山东临海城建投资开发公司	三和居社区建设项目	集体	其他	新建	45000	8286	8287
青岛经天工程开发有限公司临港分公司	坪上镇王家岭小区二期工程	集体	其他	新建	8900	8900	8900
莒南县第四建筑安装工程有限公司	坪上三村社区二期工程	有限责任公司	其他	新建	8600	8600	8600
山东立晨集团有限公司	年产360万米装饰条项目	有限责任公司	其他	改建和技术改造	9440	9440	9440
青岛经天工程开发有限公司临港分公司	坪上山底社区二期	有限责任公司	其他	新建	8960	8960	8960
山东临港有色金属有限公司	技术改造项目	有限责任公司	其他	改建和技术改造	7860	7860	7860
莒南县第四建筑安装工程有限公司	坪上镇竹园社区二期项目	有限责任公司	其他	新建	8800	8800	8800
山东临港有色金属有限公司	高炉环保改造升级项目	有限责任公司	其他	改建和技术改造	9010	9010	9010
青岛经天工程开发有限公司临港分公司	温家村青年社区建设项目	有限责任公司	其他	新建	8460	8460	8460
坪上镇山底村村委会	大山社区二期	集体	其他	新建	26000	5100	5100
山东景耀集团有限公司	轻量化啤酒瓶生产项目	有限责任公司	其他	改建和技术改造	115050	20521	20524
一景环美(北京)园林工程有限公司	绿化项目	有限责任公司	其他	新建	6100	6100	6100
临沂亿晨镍铬合金有限公司	不锈钢制品项目	有限责任公司	其他	新建	130760	21746	21747
临沂临港经济开发区奥泰斯能源化工有限公司	新建低碳燃料190万吨项目	有限责任公司	其他	新建	58494	36152	36153
莒南县壮岗供销合作社	商城大楼建设项目	集体	县(区)	新建	8175	8175	8175
山东天元路桥工程有限公司	坪南路南段建设工程	有限责任公司	其他	扩建	9903	9903	9903
山东地泰菌业有限公司	蘑菇种植加工扩建项目	股份有限公司	其他	改建和技术改造	20000	11097	11097
山东金典坚果食品有限公司	真空包装设备技改项目	有限责任公司	其他	改建和技术改造	9400	9400	9400
临沂市河东区中兴市政工程有限公司	龙潭湾拦河闸续建工程	有限责任公司	其他	改建和技术改造	15000	6003	6003
临沂市沃达机械有限公司	年产整套纺机8000台项目	有限责任公司	其他	改建和技术改造	8760	8760	8760
山东中阔环保科技有限公司	年产10万吨工业水处理剂项目	有限责任公司	其他	新建	19000	19000	19000
临沂市九坊建材有限公司	新建两条生产线项目	私营独资企业	其他	改建和技术改造	6000	6000	6000
临沂临港产业区三川金属回收有限公司	朱芦西岭角闪岩项目	私营独资企业	其他	扩建	6400	6400	6400
莒南县盛源建筑安装工程有限公司	刘家东山社区居民楼南区	私营独资企业	其他	新建	16650	16650	16651
临沂运兴石材有限公司	石材开采项目	私营独资企业	其他	扩建	5560	5560	5560
山东天元路桥工程有限公司	黄海十路建设工程	有限责任公司	其他	新建	9500	9500	9500
临沂市沃达机械有限公司	纺织机械配件加工项目	有限责任公司	其他	改建和技术改造	8000	8000	8000
青岛经天工程开发有限公司临港分公司	崔家顶子村委会社区楼建设	有限责任公司	其他	新建	8600	8600	8600
临沂市沃达机械有限公司	毛毯加工及整机设备制造项目	有限责任公司	其他	扩建	41300	28124	28125
临沂港湾木业有限公司	技术改造项目	有限责任公司	其他	改建和技术改造	6800	6800	6800
莒南县第四建筑安装工程有限公司	临港俊城新合社区项目	有限责任公司	其他	新建	7150	7150	7150
临沂信德商砼有限公司	年产80万立方米优质混凝土项目	有限责任公司	其他	新建	7214	7214	7214
邦基(临沂)农牧有限公司	饲料项目二期	有限责任公司	其他	扩建	8600	8600	8600
山东立晨集团有限公司	装饰条二期项目	有限责任公司	其他	新建	9640	9640	9640
临沂盛唐水泥粉末有限公司	年产100万吨水泥粉末站生产线技改工程	有限责任公司	其他	改建和技术改造	7858	7858	7858
临沂长青化工有限公司	罐区建设工程	有限责任公司	其他	扩建	8142	8142	8142
山东建邦临港建设有限公司	大山路南段拓宽项目	有限责任公司	其他	新建	20975	20975	20977
达冠生化科技股份有限公司	添加剂技术改造项目	有限责任公司	其他	改建和技术改造	7326	7326	7326
莒南县第四建筑安装工程有限公司	朱芦镇社区增减挂及拆迁工程一期	集体	其他	新建	30000	14580	14580

4-5 全市主要年份住宅建设情况

单位:万元、平方米

年 份	全市住宅业合计		房地产开发单位		企事业单位建房	
	投资额	施工面积	投资额	施工面积	投资额	施工面积
1978	1266	180035	—	—	1266	1880035
1979	1472	201675	—	—	1472	201675
1980	2196	300341	—	—	2796	300341
1981	1835	240051	—	—	1835	240051
1982	3655	458830	—	—	3655	458830
1983	1463	208029	—	—	1463	208029
1984	2100	220363	89	5900	2011	214463
1985	2722	217951	176	9800	2546	208151
1986	2243	142128	456	18800	1787	123328
1987	3353	201450	638	26538	2715	174867
1988	6051	326870	893	37208	5158	289662
1989	4946	226223	1256	54608	3690	171615
1990	6937	368300	1429	73165	5544	295135
1991	10079	443314	1858	76414	8221	366900
1992	18769	592462	7033	24773	11736	344759
1993	20127	509020	8430	188339	11697	320681
1994	27328	574089	7975	187840	19353	386249
1995	41248	646652	12766	192531	28482	454121
1996	52141	1071463	17366	382524	34775	688939
1997	81756	1541496	28241	583688	53515	957808
1998	132364	2521943	35440	779922	96924	1742021
1999	119964	2466953	43448	1012139	76516	1454814
2000	155507	2604706	81621	1460768	73886	1143938
2001	204792	3123042	119164	1751611	85628	1371431
2002	247121	3155637	154273	1733879	92848	1421758
2003	225186	4113922	120427	2664234	104759	1449688
2004	250752	3402558	129861	1755053	120891	1647505
2005	582221	6297753	227944	2754313	354277	3543440
2006	762963	8919106	373390	4716580	389573	4202526
2007	1021229	12608810	504852	7131286	516377	5477524
2008	1501154	16568839	952205	11672962	548949	4895877
2009	1754365	21007131	1134374	15055943	619991	5951188
2010	1812116	23382887	1196385	16994830	615731	6388057
2011	2271774	33613183	1408036	26136968	863738	7476215
2012	2574549	31912735	1653449	24342832	921100	7569903
2013	3010595	32938727	2193028	26447440	817567	6491287
2014	3553480	36830520	2685513	31026673	867967	5803847

4-6 全市住宅业投资完成情况

单位:万元、平方米

县 区	全市住宅合计		房地产开发企业		企事业单位建房	
	投资额	施工面积	投资额	施工面积	投资额	施工面积
全市合计	3553480	36830520	2685513	31026673	867967	5803847
兰山区	1249945	14136026	1018336	12868196	231609	1267830
罗庄区	469975	4676140	153164	1774109	316811	2902031
河东区	150631	1645370	125231	1487370	25400	158000
沂南县	155696	1669817	133643	1578017	22053	91800
郯城县	90107	817961	90107	817961		
沂水县	210814	2911758	187501	2705548	23313	206210
兰陵县	165623	1660335	165623	1660335		
费 县	113439	568208	48279	324891	65160	243317
平邑县	275533	2143522	114449	1434561	161084	708961
莒南县	124412	1005269	124149	943251	263	62018
蒙阴县	62016	748656	60556	742056	1460	6600
临沭县	174816	2233488	154002	2076408	20814	157080
高新区	84879	878988	84879	878988		
开发区	209565	1428636	209565	1428636		
临港区	15829	306346	15829	306346		

4 - 7 全市住宅业房屋价格情况

县 区	房地产开发单位			企事业单位建房		
	住宅销售面积 (平方米)	住宅销售金额 (万元)	销售单价 (元/平方米)	住宅竣工面积 (平方米)	住宅竣工价值 (万元)	单位造价 (元/平方米)
全市合计	7840500	3164086	4035.5	2684062	657596	2450.0
兰山区	2017776	1065082	5278.5	441680	143335	3245.2
罗庄区	569716	236213	4146.1	1429402	349597	2445.8
河东区	325387	146614	4505.8			
沂南县	670575	198011	2953.8	62500	6250	1000.0
郯城县	288075	98156	3407.3			
沂水县	874380	318221	3639.4	138480	22103	1596.1
兰陵县	385417	121936	3163.7			
费 县	129211	51681	3999.7	224350	64552	2877.3
平邑县	623980	215672	3456.4	277250	60240	2172.8
莒南县	301302	105795	3511.3			
蒙阴县	155030	51416	3316.5	5400	519	961.1
临沭县	452406	156137	3451.3	105000	11000	1047.6
高新区	370764	130265	3513.4			
开发区	669393	267202	3991.7			
临港区	7088	1685	2377.3			

4-8 房地产开发企业生产经营情况

单位:万元、平方米

分 组 指 标	总计	省(自治 区、直辖 市)	地区 (州、盟、 省辖市)	县(区、 市、旗)	街道 (镇)	居委会	其他
一、投资完成情况							
计划总投资	19761824	709751	862445	1523203	9817	56103	16600505
自开始建设累计完成投资	12667914	447863	639435	1107456	7611	70790	10394759
本年完成投资	3709192	84238	125381	324469	5566	6330	3163208
其中:配套工程投资							
按构成分:建筑工程	2548307	66238	84053	242826	4455	6260	2144475
按构成分:安装工程	430330	18000	26665	32045	1111	70	352439
按构成分:设备工器具购置	28161		10	1895			26256
按构成分:其他费用	702394		14653	47703			640038
其中:旧建筑物购置费	3683			120			3563
其中:土地购置费	597018		11924	44022			541072
按工程用途分:商品住宅	2685513	5978	112774	239457	5326	5330	2316648
其中:90平方米以下	298059	2200	30236	16528	2771		246324
其中:140平方米以上	489294	500	32758	21601	2511	30	431894
其中:别墅、高档公寓	82944	2600	17794				62550
按工程用途分:办公楼	122049	59000					63049
按工程用途分:商业营业用房	646772	18000	10787	63773		800	553412
按工程用途分:其他	254858	1260	1820	21239	240	200	230099
本年新增固定资产	1178106		7238	182750	12758		975360
二、资金来源情况							
(一)本年资金来源合计	5767736	159383	233995	427511	9673	61658	4875516
1.上年末结余资金	1138095	28350	11415	60474	216	51408	986232
2.本年资金来源小计	4629641	131033	222580	367037	9457	10250	3889284
(1)国内贷款	465959	51000	11280	10625		1300	391754
银行贷款	392099	51000	11280	10625		1300	317894
非银行金融机构贷款	73860						73860
(2)利用外资							
其中:外商直接投资							
(3)自筹资金	1736127	16032	114089	153631		4150	1448225
其中:自有资金	703029	12272	51917	112987			525853
(4)其他资金来源	2427555	64001	97211	202781	9457	4800	2049305
其中:定金及预收款	1369441	46527	74218	71735	3319	3300	1170342
其中:个人按揭贷款	873021	17474	19302	86003	6138		744104
(二)本年各项应付款合计	1070870	538	75868	98587	1860	6855	887162
其中:工程款	551734	538	31336	49282	1860	4500	464218
待开发土地面积	3345449		55802	217260			3072387
本年购置土地面积	1450162		41341	244550			1164271
本年土地成交价款	251809		7021	32484			212304
其中:拆迁补偿费	3670		0	120			3550
土地使用权出让金	166532		7021	32355			127156
契税	3624		281	409			2934

4-8 续表1

单位:万元、平方米

分 组 指 标	总计	省(自治 区、直辖 市)	地区 (州、盟、 省辖市)	县(区、 市、旗)	街道 (镇)	居委会	其他
三、开发经营情况							
房屋施工面积	41463226	203739	1338497	4891306	65501	184820	34779363
住宅	31026673	91556	986430	3795288	63035	149110	25941254
90 平米以下住房	3308378	17556	402426	178405	15274		2694717
140 平米以上住房	4767098	74000	216921	262820	26824	13080	4173453
别墅、高档公寓	697295	7280	99790				590225
办公楼	665380	64340	75410				525630
商业营业用房	6419558	24710	178647	860275		20620	5335306
其他房屋	3351615	23133	98010	235743	2466	15090	2977173
其中:新开工面积	13657615	88031	474065	1738808	44564		11312147
住宅	9855478	66350	387666	1134933	42098		8224431
90 平米以下住房	748787	16750	96346	30995	15274		589422
140 平米以上住房	1562181	49600	3733	43855	26824		1438169
别墅、高档公寓	131235	7280					123955
办公楼	128067						128067
商业营业用房	2141220		80089	495032			1566099
其他房屋	1532850	21681	6310	108843	2466		1393550
房屋竣工面积	4560833		28210	841603	65501		3625519
住宅	3737227		28210	762554	63035		2883428
90 平米以下住房	237159			48560	15274		173325
140 平米以上住房	747479		28210	13504	26824		678941
别墅、高档公寓	119532		28210				91322
办公楼	31602						31602
商业营业用房	591463			60581			530882
其他房屋	200541			18468	2466		179607
其中:不可销售面积	330395			22602			307793
住宅	306002			9834			296168
90 平米以下住房	41349			5415			35934
140 平米以上住房	97						97
别墅、高档公寓							
办公楼							
商业营业用房	27						27
其他房屋	24366			12768			11598
住宅竣工套数							
住宅	29160		77	6277	482		22324
90 平米以下住房	3002			629	170		2203
140 平米以上住房	4342		77	90	153		4022
别墅、高档公寓	546		77				469
办公楼							
商业营业用房							
其他房屋							
竣工房屋价值	915484		7120	176519	12758		719087
住宅	721173		7120	151710	12561		549782

4-8 续表2

单位:万元、平方米

分 组 指 标	总计	省(自治 区、直辖 市)	地区 (州、盟、 省辖市)	县(区、 市、旗)	街道 (镇)	居委会	其他
90 平方米以下住房	55413			10729	2886		41798
140 平方米以上住房	153942		7120	3799	5069		137954
别墅、高档公寓	26875		7120				19755
办公楼	2474						2474
商业营业用房	160410			21740			138670
其他房屋	31427			3069	197		28161
批准预售面积	8648390		189407	737777	44564		7676642
住宅	6999545		160836	636103	42098		6160508
90 平方米以下住房	497787		12750	94036	15274		375727
140 平方米以上住房	949299		2400	112638	26824		807437
别墅、高档公寓	95954						95954
办公楼	19232						19232
商业营业用房	999477		22261	69837			907379
其他房屋	630136		6310	31837	2466		589523
批准预售住宅套数							
住宅	63168		1655	5703	323		55487
90 平方米以下住房	6587		150	1538	170		4729
140 平方米以上住房	5598		12	674	153		4759
别墅、高档公寓	506						506
办公楼							
商业营业用房							
其他房屋							
出租房屋面积	23579						23579
住宅							
90 平方米以下住房							
140 平方米以上住房							
别墅、高档公寓							
办公楼							
商业营业用房	23579						23579
其他房屋							
商品房销售面积	9060695	57683	310534	1256306	47640	69535	7318997
住宅	7840500	13446	301933	1105742	45174	63361	6310844
90 平方米以下住房	845422		67876	49884	15274	14585	697803
140 平方米以上住房	1655527	12039	49283	354058	26824		1213323
别墅、高档公寓	221067	2502	43971	2910			171684
办公楼	47448	16203					31245
商业营业用房	487597	24728	7483	33150		2718	419518
其他房屋	685150	3306	1118	117414	2466	3456	557390
其中:现房销售面积	1321307	22764	1791	402563			894189
住宅	1023967	12150	1791	334842			675184
90 平方米以下住房	61801			19247			42554
140 平方米以上住房	170018	10743	1791	2510			154974

4-8 续表3

单位:万元、平方米

分 组 指 标	总计	省(自治 区、直辖 市)	地区 (州、盟、 省辖市)	县(区、 市、旗)	街道 (镇)	居委会	其他
别墅、高档公寓	18988	1448	1791	2036			13713
办公楼	18926						18926
商业营业用房	108690	7308		1671			99711
其他房屋	169724	3306		66050			100368
其中:期房销售面积	7739388	34919	308743	853743	47640	69535	6424808
住宅	6816533	1296	300142	770900	45174	63361	5635660
90 平方米以下住房	783621		67876	30637	15274	14585	655249
140 平方米以上住房	1485509	1296	47492	351548	26824		1058349
别墅、高档公寓	202079	1054	42180	874			157971
办公楼	28522	16203					12319
商业营业用房	378907	17420	7483	31479		2718	319807
其他房屋	515426		1118	51364	2466	3456	457022
商品房销售额	3680868	49115	135686	425229	13776	38014	3019048
住宅	3164086	7437	130880	376781	13481	31824	2603683
90 平方米以下住房	349157		28313	16036	4647	7036	293125
140 平方米以上住房	682813	6852	29805	117310	7850		520996
别墅、高档公寓	127889	2813	26080	4100			94896
办公楼	24330	9486					14844
商业营业用房	309389	31260	4466	19450		5099	249114
其他房屋	183063	932	340	28998	295	1091	151407
其中:现房销售额	505047	12552	2050	132928			357517
住宅	393575	5907	2050	116330			269288
90 平方米以下住房	22285			3860			18425
140 平方米以上住房	82059	5322	2050	3280			71407
别墅、高档公寓	18315	1418	2050	3100			11747
办公楼	8792						8792
商业营业用房	63052	5713		1237			56102
其他房屋	39628	932		15361			23335
其中:期房销售额	3175821	36563	133636	292301	13776	38014	2661531
住宅	2770511	1530	128830	260451	13481	31824	2334395
90 平方米以下住房	326872		28313	12176	4647	7036	274700
140 平方米以上住房	600754	1530	27755	114030	7850		449589
别墅、高档公寓	109574	1395	24030	1000			83149
办公楼	15538	9486					6052
商业营业用房	246337	25547	4466	18213		5099	193012
其他房屋	143435		340	13637	295	1091	128072
商品住宅销售套数							
住宅	65089	71	2550	8718	347	827	52576
90 平方米以下住房	11164		903	755	170	370	8966
140 平方米以上住房	9737	57	202	2309	153		7016
别墅、高档公寓	1278	9	173	10			1086
办公楼							

4-8 续表4

单位:万元、平方米

分 组 指 标	总计	省(自治 区、直辖 市)	地区 (州、盟、 省辖市)	县(区、 市、旗)	街道 (镇)	居委会	其他
商业营业用房							
其他房屋							
其中:现房销售套数							
住宅	8142	66	7	2872			5197
90 平方米以下住房	867			303			564
140 平方米以上住房	958	52	7	10			889
别墅、高档公寓	72	5	7	7			53
办公楼							
商业营业用房							
其他房屋							
其中:期房销售套数							
住宅	56947	5	2543	5846	347	827	47379
90 平方米以下住房	10297		903	452	170	370	8402
140 平方米以上住房	8779	5	195	2299	153		6127
别墅、高档公寓	1206	4	166	3			1033
办公楼							
商业营业用房							
其他房屋							
空置面积	2668608	71877	72481	379026			2145224
住宅	1811229	25747	64253	304063			1417166
90 平方米以下住房	118022	86	2412	634			114890
140 平方米以上住房	617393	15323	2320	8228			591522
别墅、高档公寓	147809	4798	1120	7595			134296
办公楼	52163						52163
商业营业用房	598846	17809	4380	71710			504947
其他房屋	206370	28321	3848	3253			170948
其中:空置1-3年(含1年)	1186765	47591	70949	131182			937043
住宅	643894	9083	62721	76664			495426
90 平方米以下住房	75760		2000	634			73126
140 平方米以上住房	150701	6322	1200				143179
别墅、高档公寓	120463						120463
办公楼	28482						28482
商业营业用房	362664	10187	4380	54518			293579
其他房屋	151725	28321	3848				119556
其中:空置面积3年以上(含3年)	38033						38033
住宅	30523						30523
90 平方米以下住房							
140 平方米以上住房	13833						13833
别墅、高档公寓	13833						13833
办公楼							
商业营业用房	7510						7510
其他房屋							

4-9 房地产开发企业财务状况

单位:万元

指标名称	合计
年初存货	6373088
流动资产合计	13806088
其中:应收账款	374769
其中:存货	8112740
固定资产合计	362398
固定资产原价	373694
累计折旧	115325
本年折旧	25827
在建工程	388522
资产	14921208
流动负债	11422038
其中:应付账款	810403
非流动负债	1097428
负债	12519466
所有者权益	2401741
其中:实收资本	1479113
营业收入	3412400
其中:主营业务收入	3309267
其中:土地转让收入	27175
其中:商品房屋销售收入	3255197
其中:房屋出租收入	11722
其中:其他收入	15172
营业成本	2595209
其中:主营业务成本	2536361
营业税金及附加	242112
其中:主营业务税金及附加	236796
其他业务利润	2193
销售费用	93674
管理费用	117190
其中:税金	9850
财务费用	56200
其中:利息收入	6467
其中:利息支出	31800
资产减值损失	1126
公允价值变动收益	-1
投资收益	4733
营业利润	262173
营业外收入	4217
补贴收入	70
营业外支出	7048
利润总额	255074
应交所得税	46931
应付职工薪酬	71617

主要统计指标解释

全社会固定资产投资 固定资产投资是社会固定资产再生产的手段。通过建造和购置固定资产的活动,国民经济不断采用先进技术装备,建立新兴部门,进一步调整经济结构和生产力的地区分布,增强经济实力,为改善人民物质文化生活创造物质条件。

固定资产投资额是以货币表现的建造和购置固定资产活动的工作量,它是反映固定资产投资规模、速度、比例关系和使用方向的综合性指标。全社会固定资产投资按经济类型可分为国有、集体、个体、联营、股份制、外商、港澳台商、其他等。

房地产开发投资 指房地产开发公司、商品房建设公司及其他房地产开发法人单位实际从事房地产业开发或经营的活动单位统一开发的包括统代建、拆迁还建的住宅、厂房、仓库、饭店、宾馆、度假村、写字楼、办公楼等房屋建筑物和配套的服务设施,土地开发工程(如道路、给水、排水、供电、供热、通讯、平整场地等基础设施工程)的投资;不包括单纯的土地交易活动。

商品房建设投资额 是指房地产开发企业(单位)开发建设的供出售、出租用的商品住宅、厂房、仓库、饭店、度假村、写字楼、办公楼等房屋工程及其配套的服务设施所完成的投资额(含拆迁、回迁还建用房)。

商品住宅:是指房地产开发企业(单位)建设并出售、出租给使用者,仅供居住用的房屋。

土地开发投资额:是指房地产开发企业(单位)进行的土地开发工程所完成的投资额,如进行场地平整、道路、给水、排水、供电、供热、通讯等工程所完成的投资额。未进行开发工程、只进行单纯的土地交易活动不作为土地开发投资统计。

固定资产投资的资金来源 根据固定资产投资的资金来源不同,分为国家预算内资金、国内贷款、利用外资、自筹资金和其他资金来源。

(1)国家预算内资金:指中央财政和地方财政中由国家统筹安排的基本建设拨款,以及

中央财政安排的专项拨款中用于基本建设的资金和基本建设拨款改贷款的资金等。

(2)国内贷款:指报告期内企、事业单位向银行及非银行金融机构借入的用于固定资产投资的各种国内借款。包括银行利用自有资金及吸收的存款发放的贷款、上级主管部门拨入的国内贷款、国家专项贷款、地方财政专项资金安排的贷款、国内储蓄贷款、周转贷款等。

(3)利用外资:指报告期内收到的用于固定资产投资的国外资金,包括统借统还、自借自还的国外贷款,中外合资项目中的外资,以及对外发行债券和股票等。国家统借统还的外资指由我国政府出面同外国政府、团体或金融组织签订贷款协议、并负责偿还本息的外国贷款。

(4)自筹资金:指建设单位报告期内收到的,用于进行固定资产投资的上上级主管部门、地方和企、事业单位自筹资金。

(5)其他资金来源:指报告期内收到的除以上各种拨款、固定资产投资按国民经济行业分建设项目归哪个行业,按其建成投产后的主要产品或主要用途及社会经济动性质来确定。一般情况下,一个建设项目或一个企业、事业单位只能属于一种国民经济行业。为了更准确地反映国民经济各行业之间的比例关系,联合企业(总厂)所属分厂属于不同行业的,原则上按分厂划分行业。

固定资产投资按建设性质分 建设项目的性质一般分为新建、扩建、改建、迁建、恢复。基本建设按建设项目划分建设性质,更新改造、国有单位其他固定资产投资及城镇集体投资等整个企业、事业单位的建设情况确定建设性质,房地产开发单位、农村投资、城镇工矿区私人建房等投资不划分建设性质。

目前基本建设和更新改造是根据我国现行的计划管理体制区分的,所以基本建设和更新改造都可以分别按新建、扩建等划分。

(1)新建:一般是指无到有、“平地起家”新建设的单位。有的单位原有的基础很小,经过建设后其新增加的固定资产价值超过原有

固定资产价值(原值)三倍以上的也算新建。

(2) 扩建:一般是指为扩大原有产品的生产能力,在厂内或其他地点增建主要生产车间(或主要工程)、独立的生产线或分厂的企业;事业单位和行政单位在原单位建业务用房(如学校增建教学用房、医院增建门诊部或病房、行政机关增建办公楼等)也作为扩建。

(3) 改建:一般是指现有企业、事业单位为了技术进步,提高产品质量,增加花色品种,促进产品升级换代,降低消耗和成本,加强资源综合利用和三废治理、劳保安全等,采用新技术、新工艺、新设备、新材料等对现有设施、工艺条件进行技术改造或更新(包括相应配辅助性生产、生活福利设施)。有的企业为充分发挥现有生产能力,进行填平补齐而增建不增加本单位主要产品生产能力的车间等,也属于改建。

固定资产投资按构成分 固定资产投资活动按其工作内容和实现方式分为建筑安装工程,设备、工具、器具购置,其他费用三个部分。

(1) 建筑安装工程(建筑安装工作量):指各种房屋、建筑物的建设工程和各种设备、装置的安装工程。包括各种房屋建设工程,各种用途设备基础和各种工业窑炉的砌筑工程;为施工而进行的各种准备工作和临时工作以及完工后的清理工作等;铁路、道路的铺设,矿井的开凿及石油管道的架设等;水利工程;防空地下建筑等特殊工程;以及各种机械设备的安装工程;为测定安装工程质量,对设备进行的试运工作。在安装过程中,不包括被安装设备本身的价值。

(2) 设备、工具、器具购置:指购置或自制达到固定资产标准的设备、工具、器具的价值,固定资产的标准按财务部门规定。新建单位、扩建单位的新建车间按照设计和计划要求购

置或自建的全部设备、工具、器具,不论是否达到固定资产标准均计入“设备、工具、器具购置”中。

(3) 其他费用:指在固定资产建设和购置过程中发生的,除建筑安装工程和设备、工具、器具购置以外的各种应摊入固定资产的费用。

房屋建筑面积 指从房屋外墙线算起的各层平面面积的总和,包括可供使用的有效面积和房屋结构(如柱、墙)占用的面积。多层建筑按各层(包括地下室)面积和计算。

住宅建筑面积 指施工和竣工房屋建筑面积中供居住用的施工和竣工房屋建筑面积。

施工面积 指报告期内施工的全部房屋建筑面积。包括本期新开工的面积、上期跨入本期继续施工的房屋面积、上期停缓建在本期恢复施工的房屋面积、本期竣工的房屋面积及本期施工后又停缓建的房屋面积。

竣工面积 指在报告期内房屋建筑按照设计要求已全部完工,达到住人和使用条件,经验收鉴定合格,正式移交使用单位的建筑面积。

房屋建筑面积竣工率 指一定时期内房屋竣工面积占同期房屋施工面积的比率。它是从房屋建筑施工速度的角度反映投资效果和建筑业经济效益的指标。

新增固定资产 指通过投资活动所形成的新的固定资产价值,包括已经建成投入生产或交付使用的工程价值和达到固定资产标准的设备、工具、器具的价值及有关应摊入的费用。它是价值形式表示的固定资产投资成果的综合性指标,可以综合反映不同时期、不同部门、不同地区的固定资产投资成果。

建设项目投产率 指一定时期内全部建成投入生产项目个数与同期正式施工项目个数的比率。它是从项目建设速度的角度反映投资效果的指标。

· 统计资料 ·

五、能源消费

NENGYUANXIAOFEI

编辑:付 静 王 丹 闫 佳
校对:王 丹 闫 佳

5-1 主要能源按工业行业分组消费量

行业名称	原煤 (吨)	洗精煤 (吨)	其他洗煤 (吨)	焦炭 (吨)	其它焦化 产品(吨)
合 计	19284410	10031820	26468	3580928	16465
(一)采矿业	12031		5960		
煤炭开采和洗选业					
石油和天然气开采业					
黑色金属矿采选业	1865				
有色金属矿采选业					
非金属矿采选业	10165		5960		
开采辅助活动					
其他采矿业					
(二)制造业	12066493	10031820	20508	3580928	16465
农副食品加工业	755117				
食品制造业	69941				
酒、饮料和精制茶制造业	49061				
烟草制品业					
纺织业	47522				
纺织服装、服饰业	27064				
皮革、毛皮、羽毛及其制品和制鞋业	15512				
木材加工和木、竹、藤、棕、草制品业	928520	555			
家具制造业	11987				
造纸和纸制品业	74849			147	
印刷和记录媒介复制业	2279				
文教、工美、体育和娱乐用品制造业	22913				
石油加工、炼焦和核燃料加工业	35988	6086690			15524
化学原料和化学制品制造业	3223711		17007	3599	
医药制造业	295541				
化学纤维制造业	85				
橡胶和塑料制品业	70735				
非金属矿物制品业	2943306	1527939	3501		941
黑色金属冶炼和压延加工业	2969157	2416636		3448619	
有色金属冶炼和压延加工业	84207			20288	
金属制品业	209791			58016	
通用设备制造业	42039			12470	
专用设备制造业	80378			15585	
汽车制造业	14747			180	
铁路、船舶、航空航天和其他运输设备制造业	276			1383	
电气机械和器材制造业	79694			15041	
计算机、通信和其他电子设备制造业	1135				
仪器仪表制造业	3228			4313	
其他制造业	7558			1286	
废弃资源综合利用业	152				
金属制品、机械和设备修理业					
(三)电力、燃气及水的生产和供应业	7205886				
电力、热力生产和供应业	7205886				
燃气生产和供应业					
水的生产和供应业					

5 - 1 续表 1

行业名称	焦炉煤气 (万立方米)	高炉煤气 (万立方米)	天然气 (万立方米)	液化天然气 (吨)	原油 (吨)
合 计	47235	236115	21858	981	1284
(一)采矿业					
煤炭开采和洗选业					
石油和天然气开采业					
黑色金属矿采选业					
有色金属矿采选业					
非金属矿采选业					
开采辅助活动					
其他采矿业					
(二)制造业	47235	236115	21843	981	240
农副食品加工业			88		
食品制造业			75		
酒、饮料和精制茶制造业				59	
烟草制品业					
纺织业			260		
纺织服装、服饰业					
皮革、毛皮、羽毛及其制品和制鞋业					
木材加工和木、竹、藤、棕、草制品业					
家具制造业					
造纸和纸制品业			49		
印刷和记录媒介复制业					
文教、工美、体育和娱乐用品制造业			7		
石油加工、炼焦和核燃料加工业	1708				
化学原料和化学制品制造业	1038		664	17	
医药制造业			191		
化学纤维制造业					
橡胶和塑料制品业			25		
非金属矿物制品业	16603		7919	253	
黑色金属冶炼和压延加工业	27887	236115	1819		
有色金属冶炼和压延加工业			8276		
金属制品业			998		
通用设备制造业			82	2	240
专用设备制造业			718		
汽车制造业			115		
铁路、船舶、航空航天和其他运输设备制造业			177		
电气机械和器材制造业			287	650	
计算机、通信和其他电子设备制造业			52		
仪器仪表制造业			40		
其他制造业					
废弃资源综合利用业					
金属制品、机械和设备修理业					
(三)电力、燃气及水的生产和供应业			15		1044
电力、热力生产和供应业					1044
燃气生产和供应业			5		
水的生产和供应业			11		

5-1 续表2

行业名称	汽油 (吨)	煤油 (吨)	柴油 (吨)	燃料油 (吨)	热力 (百万千焦)
合 计	20857	188	109502	8	14830435
(一)采矿业	2997	37	40015		
煤炭开采和洗选业	5		100		
石油和天然气开采业					
黑色金属矿采选业	2083		26857		
有色金属矿采选业	38		1060		
非金属矿采选业	870	37	11998		
开采辅助活动					
其他采矿业					
(二)制造业	15552	150	68613	8	14650679
农副食品加工业	8014	38	16597		3593283
食品制造业	268		279		
酒、饮料和精制茶制造业	299		786		375441
烟草制品业	24		1		187690
纺织业	192		130	2	1053728
纺织服装、服饰业	48		72		26806
皮革、毛皮、羽毛及其制品和制鞋业	333		33		23550
木材加工和木、竹、藤、棕、草制品业	1168	27	2481		413229
家具制造业	28		46		
造纸和纸制品业	9	3	235		2202840
印刷和记录媒介复制业	24		60		
文教、工美、体育和娱乐用品制造业	300		245		
石油加工、炼焦和核燃料加工业	2		236		
化学原料和化学制品制造业	1285		2462		6043842
医药制造业	416		559		
化学纤维制造业			7		
橡胶和塑料制品业	286	2	252		
非金属矿物制品业	690		13482		556
黑色金属冶炼和压延加工业	77		4812		729713
有色金属冶炼和压延加工业	259		201		
金属制品业	272	34	369	6	
通用设备制造业	510	20	1210		
专用设备制造业	179		22298		
汽车制造业	225	26	555		
铁路、船舶、航空航天和其他运输设备制造业	8		363		
电气机械和器材制造业	197		480		
计算机、通信和其他电子设备制造业	41		5		
仪器仪表制造业	154		129		
其他制造业	224		207		
废弃资源综合利用业	22		20		
金属制品、机械和设备修理业					
(三)电力、燃气及水的生产和供应业	2308		874		179756
电力、热力生产和供应业	2266		866		179756
燃气生产和供应业	24		5		
水的生产和供应业	18		3		

5-1 续表3

行业名称	电力 (万千瓦时)	生物质废 料用于燃料 (吨)	其它燃料 (吨标准煤)	综合能源 消费量 (吨标准煤)
合 计	3034758	708903	86240	20481642
(一)采矿业	184065		8	296628
煤炭开采和洗选业	4233			5314
石油和天然气开采业				0
黑色金属矿采选业	123221			192360
有色金属矿采选业	11484			14933
非金属矿采选业	45126		8	84020
开采辅助活动				0
其他采矿业				0
(二)制造业	2598392	7006	86231	16962603
农副食品加工业	214063			873094
食品制造业	41186			102251
酒、饮料和精制茶制造业	15679			68374
烟草制品业	2302			8821
纺织业	76600		7	210788
纺织服装、服饰业	13327			39100
皮革、毛皮、羽毛及其制品和制鞋业	12823			27935
木材加工和木、竹、藤、棕、草制品业	90723	7003		798051
家具制造业	6814	3		16984
造纸和纸制品业	33663			170417
印刷和记录媒介复制业	8347			11906
文教、工美、体育和娱乐用品制造业	12048		7	31380
石油加工、炼焦和核燃料加工业	16906			764019
化学原料和化学制品制造业	320774		74994	2777873
医药制造业	50267			270264
化学纤维制造业	4511			5615
橡胶和塑料制品业	58042			122544
非金属矿物制品业	355131		10121	2938216
黑色金属冶炼和压延加工业	739403			6430617
有色金属冶炼和压延加工业	305094			565024
金属制品业	62907			297897
通用设备制造业	57083			115526
专用设备制造业	37701			129234
汽车制造业	11055			25478
铁路、船舶、航空航天和其他运输设备制造业	5295			10904
电气机械和器材制造业	28707		209	111655
计算机、通信和其他电子设备制造业	10286		893	14643
仪器仪表制造业	4152			12440
其他制造业	1947			9558
废弃资源综合利用业	1554			1999
金属制品、机械和设备修理业				0
(三)电力、燃气及水的生产和供应业	252302	701897		3222411
电力、热力生产和供应业	244531	701897		3213043
燃气生产和供应业	614			755
水的生产和供应业	7157			8613

5-2 规模以上工业企业能源购进、消费与库存

能源名称	计量单位	年初库存量	购进量	
			实物量	金额 (千元)
原煤	吨	1061302	19334872	12178580
其中:1. 无烟煤	吨	90780	1455929	1390080
2. 炼焦烟煤	吨	159	6572	5407
3. 一般烟煤	吨	969966	17870833	10782949
4. 褐煤	吨	397	1537	144
洗精煤	吨	316720	10078511	9070105
其他洗煤	吨	667	26478	24758
煤制品	吨	1036	103765	79720
焦炭	吨	31298	3577268	3693575
其他焦化产品	吨		941	752
焦炉煤气	万立方米		45528	324741
高炉煤气	万立方米		236115	345247
转炉煤气	万立方米			
发生炉煤气	万立方米			
天然气(气态)	万立方米	7	21702	602119
液化天然气(液态)	吨	137	1070	6232
煤层气(煤田)	万立方米		2	14
原油	吨		1284	7560
汽油	吨	278	20323	169046
煤油	吨	3	186	1484
柴油	吨	2233	109577	698321
燃料油	吨		8	59
液化石油气	吨	3	769	4021
炼厂干气	吨			
石脑油	吨			
润滑油	吨	1	38	425
石蜡	吨		5	45
溶剂油	吨		31	316
石油焦	吨			
石油沥青	吨			
其他石油制品	吨	1		
热力	百万千焦		7089110	854061
电力	万千瓦时		2780872	17836572
煤矸石用于燃料	吨	1	20522	1772
城市垃圾用于燃料	吨		480781	
生物质废料用于燃料	吨		708903	425736
余热余压	百万千焦		1873514	98767
其它工业废料用于燃料	吨			
其他燃料	吨标准煤		10136	345
能源合计	吨标准煤			

5-2 续表 1

能源名称	消费量					年末 库存量
	合计	1. 工业 生产 消费	用 于 原材料	2. 非工 业生产 消费	合计中： 运输工 具消费	
原煤	19284410	19264850	655029	19560	173	1093088
其中：1. 无烟煤	1390543	1390078	394285	466	173	110949
2. 炼焦烟煤	5974	5974				20
3. 一般烟煤	17886084	17866990	260744	19094		982119
4. 褐煤	1809	1809				
洗精煤	10031820	10031820	26731			363369
其他洗煤	26468	26438	3775	30		677
煤制品	103871	91877	4104	11994		864
焦炭	3580928	3580725	212958	202		27084
其他焦化产品	16465	16465				
焦炉煤气	47235	47235				
高炉煤气	236115	236115				
转炉煤气						
发生炉煤气						
天然气(气态)	21858	21830	550	28		7
液化天然气(液态)	981	979	28	2		259
煤层气(煤田)	2			2		
原油	1284	1284	240			
汽油	20857	14725	230	6132	2615	194
煤油	188	183		5	2	1
柴油	109502	83452	847	26050	2128	2473
燃料油	8	2		6	5	
液化石油气	769	765		4		
炼厂干气						
石脑油						
润滑油	38	21	21	17		1
石蜡	3	3				
溶剂油	31	31				1
石油焦						
石油沥青						
其他石油制品						
热力	14830435	14825927		4507		
电力	3034758	3026946		7813	2793	
煤矸石用于燃料	20544	20544				
城市垃圾用于燃料	494975	494975				
生物质废料用于燃料	708903	708903				
余热余压	2577188	2577188				
其它工业废料用于燃料	8567	8567				
其他燃料	86240	86231		8		
能源合计	32356718	32278951		77767		

5 - 3 工业企业能源加工转换表

能源名称	计量单位	工业生产 消费量	加工转换		
			投入合计	火力发电	供热
原煤	吨	12139853	10007682	8841847	1165835
其中:1. 无烟煤	吨	835248			
2. 炼焦烟煤	吨				
3. 一般烟煤	吨	11304606	10007682	8841847	1165835
4. 褐煤	吨				
洗精煤	吨	9949151	9949151		
其他洗煤	吨				
煤制品	吨				
焦炭	吨	1430884			
其他焦化产品	吨	15524	15524	15524	
焦炉煤气	万立方米	29594	4733	1708	3025
高炉煤气	万立方米	236115	210851	120964	89887
转炉煤气	万立方米				
发生炉煤气	万立方米				
天然气(气态)	万立方米				
液化天然气(液态)	吨				
煤层气(煤田)	万立方米				
原油	吨	1044			
汽油	吨	180			
煤油	吨				
柴油	吨	3927	120	88	32
燃料油	吨				
液化石油气	吨				
炼厂干气	吨				
石脑油	吨				
润滑油	吨				
石蜡	吨				
溶剂油	吨				
石油焦	吨				
石油沥青	吨				
其他石油制品	吨				
热力	百万千焦	8644756	46967	46967	
电力	万千瓦时	821579			
煤矸石用于燃料	吨				
城市垃圾用于燃料	吨	494975	494975	494975	
生物质废料用于燃料	吨	701897	701897	701897	
余热余压	百万千焦	2577188	2577188	2577188	
其它工业废料用于燃料	吨	8567	8567	8567	
其他燃料	吨标准煤				
能源合计	吨标准煤	21303675	16715123	6593155	968800

5-3 续表

能源名称			能源加工 转换产出	回收利用
	原煤入洗	炼焦		
原煤				
其中:1. 无烟煤				
2. 炼焦烟煤				
3. 一般烟煤				
4. 褐煤				
洗精煤		9949151		
其他洗煤				
煤制品				
焦炭			7116746	
其他焦化产品			453084	
焦炉煤气			113872	
高炉煤气				236115
转炉煤气				
发生炉煤气				
天然气(气态)				
液化天然气(液态)				
煤层气(煤田)				
原油				
汽油				
煤油				
柴油				
燃料油				
液化石油气				
炼厂干气				
石脑油				
润滑油				
石蜡				
溶剂油				
石油焦				
石油沥青				
其他石油制品				
热力			21537188	
电力			2089050	
煤矸石用于燃料				
城市垃圾用于燃料				
生物质废料用于燃料				
余热余压				3488246
其它工业废料用于燃料				
其他燃料				
能源合计		9153169	11374717	422592

5-4 分县区规模以上工业企业能源消费情况

县 区	企业个数	能源合计 (吨标准煤)	工业消费 合 计 (吨标准煤)	原煤 (吨)	焦炭 (吨)	汽油 (吨)
临沂市	3934	32356718	32278951	19284410	3580928	20857
兰山区	481	1926758	1913511	940377	8402	3656
罗庄区	242	17665001	17663684	7244822	2641177	612
河东区	245	196629	194796	100102	15648	867
沂南县	301	1309231	1303280	546394	629412	1550
郯城县	218	1635966	1634480	1585522		76
沂水县	511	1502416	1499871	1123652	668	1387
兰陵县	208	467807	465639	268065		10232
费 县	359	3894245	3891818	4870756	25006	235
平邑县	297	461836	460277	470321		223
莒南县	227	925874	922907	407274	41783	722
蒙阴县	177	282838	281250	267411	168	511
临沭县	210	972742	972061	1038955	37076	347
高新区	190	389013	382126	113920	2915	367
开发区	208	226987	226972	64823		
临港区	60	414959	413487	213936	178572	53

5-4 续表

县 区	柴油 (吨)	用水总量 (万立方米)	陆地淡水 (万立方米)	地下淡水 (万立方米)	自来水 (万立方米)	重复用水 (万立方米)	综合能源 消费量 (吨标准煤)
临沂市	109502	29829	7505	9093	6346	62129	20481642
兰山区	3854	11835	3434	282	2326	1285	1227189
罗庄区	7368	2944	1496	563	885	19273	8694879
河东区	2340	311	30	172	109	82	194796
沂南县	16893	1789	348	1121	319	1442	1303280
郯城县		2399	4	2359	35	9136	1224745
沂水县	3463	2195	216	651	1327	2349	1294929
兰陵县	44737	2668	586	2068	11	6603	465639
费 县	1206	1759	1063	381	315	8878	2637781
平邑县	1802	404	33	355	13	375	447097
莒南县	1121	465	179	122	164	912	845150
蒙阴县	2651	370	10	271	90	290	251245
临沭县	1502	865	98	622	144	10794	953824
高新区	427	1348	2	100	166	218	250691
开发区		443	2	15	426	476	226972
临港区	405	34	5	10	15	17	413487

5-5 全市主要年份用电量情况

单位:万千瓦时

年 份	全社会用电量	工业用电	居民生活用电
1985	104209	59254	5451
1986	136686	101767	12259
1987	156432	114838	14266
1988	193878	133980	22304
1989	227130	161570	24520
1990	220423	154673	28838
1991	229935	162337	30356
1992	269612	186728	36080
1993	283513	194636	40349
1994	336350	237223	48462
1995	397427	284157	58126
1996	429431	295032	68482
1997	446698	305544	74904
1998	458716	305353	83424
1999	517534	354213	90331
2000	572243	404881	96769
2001	631500	463000	95000
2002	734100	533100	101200
2003	879497	685356	104078
2004	1183023	965089	117758
2005	1389287	1149149	137819
2006	1596763	1308198	160821
2007	1776978	1439236	179399
2008	1767835	1391175	208894
2009	2093123	1665142	242049
2010	2344242	1813353	297264
2011	2734888	2117686	316998
2012	3056954	2328260	364326
2013	3496882	2678226	428176
2014	3674977	2817093	452302

5-6 2014年分行业用电量情况表

单位:万千瓦时

指标名称	2014年	2013年	%
全社会用电总计	3674977	3496882	5.09
A、全行业用电合计	3222675	3068706	5.02
第一产业	36196	29816	21.37
第二产业	2858210	2713195	5.34
第三产业	328269	325695	0.79
B、城乡居民生活用电合计	452302	428176	5.63
城镇居民	135321	127605	6.05
乡村居民	316981	300571	5.46
全行业用电分类	3222675	3068706	5.02
一、农、林、牧、渔业	36196	29816	21.37
1. 农业	19025	16830	13.04
2. 林业	313	88	255.68
3. 畜牧业	12276	9296	31.94
4. 渔业	537	503	6.76
5. 农、林、牧、渔服务业	4045	3099	30.53
其中:排灌	2883	2052	40.57
二、工业	2817093	2678226	5.18
轻工业	484676	445178	8.84
重工业	2332417	2233048	4.46
(一)采矿业	130428	127858	2.01
1. 煤炭开采和洗选业	9411	10123	-7.03
2. 石油和天然气开采业	463	770	-39.87
3. 黑色金属矿采选业	65859	63890	4.90
4. 有色金属矿采选业	11470	9881	4.40
5. 非金属矿采选业	28903	29607	-2.38
6. 其他采矿业	14322	13587	5.41
(二)制造业	2324055	2194027	6.01
1. 食品、饮料和烟草制造业	164143	153703	6.78
其中:农副食品加工业	92632	87440	6.10
2. 纺织业	71201	65205	9.20

指标名称	2014年	2013年	%
3. 服装鞋帽、皮革羽绒及其制品业	15638	14902	4.94
4. 木材加工及制品和家具制品业	119735	103831	15.32
其中:轻工业	16084	14550	10.54
5. 造纸及纸制品业	30870	29989	2.94
6. 印刷业和记录媒介的复制	6721	6518	3.11
7. 文体用品制造业	3113	3507	-11.23
8. 石油加工、炼焦及核燃料加工业	30411	28733	8.08
9. 化学原料及化学制品制造业	266882	245551	8.69
其中:轻工业	6690	6324	5.79
其中:氯碱	456	3785	-70.49
电石	1	1	0.00
黄磷	25	26	-3.85
其中:肥料制造	99316	94664	6.41
10. 医药制造业	23274	22235	4.67
11. 化学纤维制造业	6484	6067	6.87
12. 橡胶和塑料制品业	111284	90982	22.31
其中:轻工业	59781	52778	13.27
13. 非金属矿物制品业	445363	384662	15.81
其中:轻工业	51301	35770	43.42
其中:水泥制造	354577	315048	12.58
14. 黑色金属冶炼及压延加工业	502379	538880	-5.93
其中:铁合金冶炼	412322	500828	-16.36
15. 有色金属冶炼及压延加工业	299084	276035	6.94
其中:铝冶炼	250292	220482	12.06
16. 金属制品业	112878	116687	-3.26
其中:轻工业	6957	12541	-44.53
17. 通用及专用设备制造业	76913	74020	3.91
其中:轻工业	145	599	-75.79
18. 交通运输、电气、电子设备制造业	21454	19296	11.18
其中:轻工业	4522	4236	6.75
其中:交通运输设备制造业	3785	2240	68.97
19. 工艺品及其他制造业	12944	9690	32.28
20. 废弃资源和废旧材料回收加工业	3284	3534	-7.07

5-6 续表2

单位:万千瓦时

指标名称	2014 年	2013 年	%
(三)电力、燃气及水的生产和供应业	362610	356341	1.26
1. 电力、热力的生产和供应业	345958	340577	1.06
其中:电厂生产全部耗用电量	174452	154625	12.31
线路损失电量	169886	177975	-4.54
抽水蓄能抽水耗用电量			
2. 燃气生产和供应业	3864	3773	2.41
3. 水的生产和供应业	12788	11991	6.66
其中:轻工业	4808	6564	-26.75
三、建筑业	41117	34969	17.58
四、交通运输、仓储和邮政业	44852	42973	4.37
1. 交通运输业	23474	25978	-9.64
其中:城市公共交通	855	953	-10.28
其中:管道运输业	505	204	147.55
其中:电气化铁路	16843	19196	-12.26
2. 仓储业	20835	16392	27.10
3. 邮政业	543	603	-9.95
五、信息传输、计算机服务和软件业	15835	15044	5.26
1. 电信和其他信息传输服务业	14632	13214	10.73
2. 计算机服务和软件业	1203	1830	-34.26
六、商业、住宿和餐饮业	139384	136214	2.33
1. 批发和零售业	71458	67334	6.12
2. 住宿和餐饮业	67926	68880	-1.39
七、金融、房地产、商务及居民服务业	55439	56789	-2.35
1. 金融业	6921	6985	-0.92
2. 房地产业	20239	17047	18.72
3. 租赁和商务服务业、居民服务和其它服务业	28279	32757	-13.64
八、公共事业及管理组织	72759	74675	-2.57
1. 科学研究、技术服务和地质勘查业	3058	2965	3.14
其中:地质勘查业	1581	717	120.50
2. 水利、环境和公共设施管理业	14760	13792	7.02
其中:水利管理业	3364	4429	-24.05
其中:公共照明业	6046	5009	20.70
3. 教育、文化、体育和娱乐业	12518	16763	-25.32
其中:教育	7914	11508	-31.23
4. 卫生、社会保障和社会福利业	17581	16839	4.41
5. 公共管理和社会组织、国际组织	24842	24316	2.16

5-7 工业用水按行业分组使用量

行业名称	取水量(万立方米)
总计	29829
采矿业	982
煤炭开采和洗选业	
黑色金属矿采选业	
有色金属矿采选业	
非金属矿采选业	982
制造业	12167
农副食品加工业	2567
食品制造业	909
饮料制造业	514
烟草制品业	38
纺织业	545
纺织服装、鞋帽制造业	58
皮革、毛皮、羽毛(绒)及其制品业	37
木材加工及木、竹、藤、棕、草制	259
家具制造业	12
造纸及纸制品业	1048
印刷业和记录媒介的复制	16
文教体育用品制造业	44
石油加工、炼焦及核燃料加工业	66
化学原料及化学制品制造业	2220
医药制造业	942
化学纤维制造业	9
橡胶制品业和塑料制品业	100
非金属矿物制品业	804
黑色金属冶炼及压延加工业	1140
有色金属冶炼及压延加工业	138
金属制品业	61
通用设备制造业	103
专用设备制造业	206
汽车制造业	29
铁路、船舶、航空航天和其他运输设备制造业	24
电气机械及器材制造业	214
通信设备、计算机及其他电子设备	28
仪器仪表及文化、办公用机械制造	4
工艺品及其他制造业	29
废弃资源和废旧材料回收加工业	2
电力、燃气及水的生产和供应业	15591
电力、热力的生产和供应业	1784
燃气生产和供应业	2
水的生产和供应业	13804

注：工业用水量指规模以上工业企业用水量。

主要统计指标解释

能源 是自然界中能够产生某种能量的一些资源,如机械能、热能、光能、电磁能、化学能等。

一次能源 是指以原始状态存在于自然界,而不需要加工或转换可直接利用的能源。如原煤、原油、天然气、核能、水能等。

二次能源 是指各种能源经过加工转换后产出的能源产品。如电力、蒸汽、煤气、汽油、柴油等。

能源标准量 是指对不同品种、规格或成份的能源品种,按照其相应换算系数,折合成某一标准品数量的指标。

折标准煤系数 是指某种能源的实际热值与标准燃料的热值之比。国际上通常采用的标准燃料有:油当量,电当量,热功当量和煤当量,我国采用煤当量,即规定每公斤标准煤的热值为 29.3076 兆焦(7000 千卡),用 29.3076 兆焦(7000 千卡)除种种能源每公斤的热值测得各种能源的折标准煤系数。

能源生产总量 指一定时期内一个国家或地区一次能源生产量的总和,是观察能源生产水平、规模、构成和发展速度的总量指标。一次能源生产量包括原煤、原油、天然气、水电、核能及其他动力能(如风能、地热能等)发电量,不包括低热值燃料生产值、生物质能、太阳能等的利用和由一次能源加工转换而成的二次能源产量。

能源消费总量 指一定时期内全国物质生产部门、非物质生产部门和生活消费的各种能源的总和,是观察能源消费水平、构成和增长速度的总量指标。能源消费总量包括原煤和原油及其制品、天然气、电力,不包括低热值燃料、生物质能和太阳能等的利用。能源消费总量分为终端能源消费量、能源加工转换损失量和损失量三部分。

(1)终端能源消费量:指一定时期内全国(地区)物质生产部门、非物质生产部门和生活消费的各种能源数量。不包括用于加工转换

的中间能源消费量、加工转换损失量和损失量。

(2)能源加工转换损失量:指一定时期内全国(地区)投入加工转换的各种能源数量之和与产出各种能源产品及其他石油制品和其他焦化产品之和的差额,是观察能源在加工转换过程中损失量变化的指标。

(3)能源损失量:指一定时期内能源在输送、分配、储存过程中发生的经营管理损失和由于客观原因造成的各种损失量。不包括各种气体能源放空、放散量。

能源生产弹性系数 是研究能源生产增长速度与国民经济增长速度之间关系的指标。计算公式为:

能源生产弹性系数 = 能源生产总量年平均增长速度/国民经济年平均增长速度

国民经济年平均增长速度,可根据不同的目的或需要,用国民生产总值、国内生产总值等指标来计算。

电力生产弹性系数 是研究电力生产增长速度与国民经济增长速度之间关系的指标。一般来说,电力的发展应当快于国民经济的发展,也就是说电力应超前发展。计算公式为:

电力生产弹性系数 = 电力生产量年平均增长速度/国民经济年平均增长速度

能源消费弹性系数 是反映能源消费增长速度与国民经济增长速度之间比例关系的指标。计算公式为:

能源消费弹性系数 = 能源消费量年平均增长速度/国民经济年平均增长速度

能源加工转换效率 指一定时期内能源经过加工、转换后,产出的各种能源产品的数量与同期内投入加工转换的各种能源数量的比率。它是观察能源加工转换装置和生产工艺先进与落后、管理水平高低等的重要指标。计算公式为:能源加工转换效率 = 能源加工、转换产出量/能源加工、转换投入量 × 100%

· 统计资料 ·

六、 财 税 金 融 保 险

CAISHUI JINRONG BAOXIAN

编辑:刘珍珍 魏彦利 陈 娜 房朝蓬
校对:刘珍珍 魏彦利 陈 娜 房朝蓬 臧小玮

6-1 主要年份全市财政收支情况

单位:万元

年 份	收 入	支 出
1978	14344	14260
1979	12822	15857
1980	14025	16383
1981	16700	14939
1982	19807	19075
1983	18077	18411
1984	20056	21133
1985	23490	30176
1986	21834	39865
1987	26001	45344
1988	33487	51571
1989	38612	57631
1990	41342	65907
1991	46643	67808
1992	56614	81034
1993	99035	116831
1994	132000(56233)	139701
1995	157786(87222)	165435
1996	202434(125226)	223185
1997	245222(153186)	245795
1998	282135(183233)	287526
1999	314201(202592)	312516
2000	339084(226222)	339581
2001	408475(278454)	400431
2002	464906(263125)	448166
2003	554856(319872)	530218
2004	691900(375770)	675203
2005	903487(491078)	822638
2006	1134236(582719)	991680
2007	1412023(687497)	1280811
2008	1607716(802310)	1523976
2009	1732548(915066)	1873418
2010	2218414(1154816)	2364649
2011	2713449(1412601)	2848859
2012	3871451(1700733)	3489792
2013	4623571(2161016)	4054963
2014	5236932(2510067)	4550709

注:括号内数据为地方财政收入

6-2 2014 年全市公共财政收入

单位:万元

预 算 项 目	决 算 数	预 算 项 目	决 算 数
税收收入	2172677	九、其他税收收入	
一、增值税	323225	非税收入	337390
二、营业税	754367	一、专项收入	75167
三、企业所得税	204443	二、行政事业性收费收入	119111
四、个人所得税	46590	三、罚没收入	81033
五、资源税	105878	四、国有资本经营收入	1760
六、城市维护建设税	112664	五、国有资源(资产)有偿使用收入	52072
七、耕地占用税	81419	六、其他收入	8247
八、契税	155062	地方财政收入	2510067

6-3 2014 年全市财政支出

单位:万元

预 算 项 目	决 算 数	预 算 项 目	决 算 数
一、一般公共服务	452810	十二、交通运输	158373
二、国防	9027	十三、资源勘探信息等事务	105540
三、公共安全	215655	十四、商业服务业等	94334
四、教育	1074817	十五、金融	7100
五、科学技术	46000	十六、援助其他地区	2922
六、文化体育与传媒	53001	十七、国土海洋气象等	53956
七、社会保障和就业	615708	十八、住房保障	160181
八、医疗卫生	565655	十九、粮油物资储备	7925
九、节能环保	102861	二十、国债还本付息	7289
十、城乡社区事务	278921	二十一、其他	49216
十一、农林水事务	489418	财政支出	4550709

6-4 2014年市、县公共财政收支

单位:万元

地 区	公 共 财 政 收 入				
	收入合计	增值税	营业税	企业所得税	个人所得税
临沂市	2510067	323225	754367	204443	46590
市 直	104531	4015	7261	7740	8012
兰山区	630066	55103	263722	62310	12850
罗庄区	203560	37470	45024	16890	3869
河东区	120832	10991	37462	9897	1445
沂南县	132268	21424	41481	8306	2317
郯城县	103577	11718	36477	6363	1049
沂水县	207076	24143	62956	15385	4068
兰陵县	130085	26597	28954	6612	1330
费 县	137789	31854	35044	15991	1593
平邑县	118916	15103	31993	10164	1843
莒南县	131869	17649	40324	7766	1534
蒙阴县	87002	23145	19843	5548	988
临沭县	121582	16287	38426	12883	2789
高新区	60139	7649	18597	5266	1019
经济区	180006	18200	34357	12399	1681
临港区	40769	1877	12446	923	203

6-4 续表 1

单位:万元

地 区	公 共 财 政 收 入				
	资源税	城市维护 建设税	耕地占用税	契税	其他各项 税收收入
临沂市	105878	112664	81419	155062	88103
市 直		4971			1508
兰山区	21	35192	5027	49557	15995
罗庄区	1495	12725	7469	13036	8237
河东区	1630	5255	1578	10401	10561
沂南县	10841	4481	3844	3667	5897
郯城县	4117	3035	3183	3177	3119
沂水县	10666	7102	6475	10263	9856
兰陵县	23914	4762	6505	4560	4277
费 县	5165	7401	2663	5929	4852
平邑县	13499	3552	4316	6766	3745
莒南县	12072	4492	7793	8018	4340
蒙阴县	6822	3635	3662	4558	3903
临沭县	3386	3904	2076	6323	4075
高新区		3998	929	4384	1844
经济区	5356	7260	20055	20834	5369
临港区	6894	899	5844	3589	525

6-4 续表2

单位:万元

地 区	公 共 财 政 支 出					
	支出合计	一般公共 服务支出	国防支出	公共安 全支出	教育支出	科学技 术支出
临沂市	4550709	452810	9027	215655	1074817	46000
市 直	788257	91507	6949	68612	88791	18062
兰山区	380540	37460	286	15556	111817	1751
罗庄区	176112	23555		8055	48852	1922
河东区	190069	24258		8870	48798	1635
沂南县	309004	24160	229	9536	88067	3854
郯城县	287600	21646	276	14516	72536	2570
沂水县	397972	47919		12149	133578	1282
兰陵县	341088	37635		11652	84107	506
费 县	294509	32303		14782	72039	1390
平邑县	319770	27269	757	13067	64952	586
莒南县	297163	15786	139	12785	76145	4906
蒙阴县	238131	18644	29	9157	53225	962
临沭县	257592	18814	326	11412	69916	3688
高新区	55224	7256		1677	14003	1675
经济区	143966	16089		1616	31954	1179
临港区	73712	8509	36	2213	16037	32

6-4 续表3

单位:万元

地 区	公 共 财 政 支 出				
	文化体育 与传媒支出	社会保障 和就业支出	医疗卫生 支 出	节能环保 支 出	城乡社区 支 出
临沂市	53001	615708	565655	102861	278921
市 直	16977	67996	27468	24649	95887
兰山区	3834	55243	52925	9146	44433
罗庄区	1491	23217	25413	7411	11360
河东区	1879	30959	26332	4357	11416
沂南县	3733	39465	46847	4903	18596
郯城县	3134	50996	47135	3817	10535
沂水县	3305	53925	46568	6872	7853
兰陵县	3469	59055	60740	2505	11002
费 县	2474	40695	47803	4104	7083
平邑县	2723	58683	52877	4567	16207
莒南县	2872	43624	41504	4599	13891
蒙阴县	1806	34836	31100	11940	4996
临沭县	2364	33127	31705	4475	5615
高新区	628	4279	6004	1988	2583
经济区	873	9007	11520	5943	12804
临港区	1439	10601	9714	1585	4660

6-4 续表4

单位:万元

地 区	公 共 财 政 支 出				
	农林水事务	交通运输 支 出	资源勘探 信息等支出	商业服务 业等支出	金融支出
临沂市	489418	158373	105540	94334	7100
市 直	40968	72914	44519	56293	4994
兰山区	22527	1236	4168	4169	
罗庄区	15350	270	2314	1480	
河东区	23115	186	1113	882	106
沂南县	32554	10638	5587	2643	633
郯城县	37073	11150	2617	2258	197
沂水县	49159	10061	1914	2501	133
兰陵县	40398	8379	6698	1294	177
费 县	39271	6323	3423	1099	25
平邑县	34891	12115	11303	1377	
莒南县	43361	9666	1368	2733	
蒙阴县	40695	9658	1784	2833	23
临沭县	36639	5045	13159	2562	137
高新区	7566	262	2194	602	26
经济区	20190	9	3033	11349	456
临港区	5661	461	346	259	193

6-4 续表5

单位:万元

地 区	公 共 财 政 支 出				
	国土资源 气象等支出	住房保 障支出	粮油物资 储备支出	国债还本 付息支出	其他支出
临沂市	53956	160181	7925	7289	49216
市 直	17529	33726	537	6464	2508
兰山区	160	12837	838		1747
罗庄区	520	4096	438		50
河东区	167	5357	549	11	
沂南县	2781	6223	463		7953
郯城县	1398	4568	408	620	
沂水县	4568	7114	746		8076
兰陵县	3470	8826	1175		
费 县	3882	8584	624		8439
平邑县	3800	14057	206	194	
莒南县	1131	13145	751		8619
蒙阴县	2648	8528	511		4661
临沭县	2263	8650	679		7016
高新区	53	4400			
经济区	43	17810			
临港区	9543	2260			147

6-5 历年国、地税收入情况

年份	税收收入		税收占 GDP 比重	税收占二、三 产业比重
	总量(万元)	增幅(%)		
1980	11741	-1.92	6.12	15.2
1981	16441	40.03	6.91	18.5
1982	23576	43.4	7.53	19.2
1983	20143	-14.56	5.41	13.43
1984	22554	11.97	5.58	14.1
1985	34572	53.29	8.33	21.6
1986	32111	-7.12	6.80	16.3
1987	39728	23.72	7.21	16.0
1988	42352	6.6	6.54	13.1
1989	47091	11.19	6.41	12.5
1990	49273	4.63	5.87	11.3
1991	55021	11.67	4.52	7.58
1992	66180	20.28	4.76	7.61
1993	106712	61.25	6.18	9.61
1994	137948	29.27	5.89	8.78
1995	145366	5.38	4.66	7.10
1996	165028	13.53	4.43	6.64
1997	194638	17.94	4.66	6.42
1998	218838	12.43	4.77	6.29
1999	247040	12.89	4.93	6.34
2000	276143	11.78	4.98	6.26
2001	368403	33.41	5.91	7.28
2002	366028	-0.64	5.21	6.28
2003	404526	10.52	4.85	5.70
2004	514125	24.88	5.08	5.94
2005	691476	26.5	5.71	6.60
2006	905941	31.1	6.45	7.39
2007	1191293	31.4	7.17	8.19
2008	1354150	13.7	6.91	7.86
2009	1465050	8.19	6.94	7.88
2010	1901493	29.8	7.9	8.9
2011	2465769	29.68	8.9	9.9
2012	2852043	15.67	9.47	10.48
2013	3368710	18.12	10.1	11.18
2014	3934912	13.32	11.02	12.19

6-6 分产业类型国、地税收入情况

单位:万元

	国税	地税
全市合计	1956386	1978527
第一产业	375	4553
第二产业	941417	716916
采矿业	53590	73062
制造业	772040	318697
电力、热力、燃气及水的生产和供应业	113139	33141
建筑业	2648	292016
第三产业	1014594	1257058
交通运输、仓储及邮政业	83896	17534
信息传输、软件和信息服务业	30137	18272
批发零售业	297745	106793
住宿和餐饮业	61	18740
金融业	79371	245964
房地产业	38760	656066
租赁和商务服务业	17683	76249
科学研究和技术服务业	4901	13224
居民服务、修理和其他服务业	2753	22511
教育	474	6399
卫生和社会工作	7	3317
文化、体育和娱乐业	833	3091
公共管理、社会保障和社会组织	14	60637
其他行业	457959	8261

6-7 分经济类型国、地税收入情况

单位:万元

	国税	地税
全市合计	1956386	1978527
国有企业	138666	101091
集体企业	26966	39634
股份合作企业	5841	25749
联营企业	68	2579
股份公司	617316	1221938
私营企业	329388	230144
其他企业	281165	111582
港澳台投资企业	101278	29242
外商投资企业	204856	68149
个体私营	250842	148419

6-8 分税种国、地税收入情况

单位:万元

	国税	地税
全市合计	1956386	1978527
增值税收入	1051832	
其中:原口径增值税	956439	
营改增增值税	95393	
消费税收入	61202	
营业税		754367
企业所得税	364843	146367
外商投资企业和外国企业所得税		
个人所得税	19	116457
资源税		105878
固定资产投资方向调节税		
城市维护建设税		112627
房产税		50364
印花税		33951
城镇土地使用税		135588
土地增值税		114977
车船税		43612
车辆购置税	227765	
屠宰税		
烟叶税		10538
燃油税		

注:地税收入中含其他收入 117319 万元,耕地占用税 81418 万元,契税 155064 万元,国税收入中含海关代征税收收入 250725 万元。

6-9 分县区国、地税收入情况

县 区	国税收入(亿元)	地税收入(亿元)
全 市	195.6	197.9
兰山区	45.5	36.9
罗庄区	32.9	12.1
河东区	11.1	9.0
沂南县	7.8	10.1
郯城县	5.5	8.3
沂水县	12.2	16.0
兰陵县	9.5	9.5
费 县	15.6	8.9
平邑县	7.2	9.8
莒南县	9.4	10.6
蒙阴县	8.3	5.9
临沭县	8.4	9.1
高新区	4.1	4.4
开发区	14.0	11.1
临港区	—	3.5

注:注:全市地税收入总量中包含市征收分局税收收入 32.7 亿元,全市国税收入总量中包含市局车购办税收收入 4.1 亿元。

6-10 2014 年金融机构人民币信贷收支情况

单位:万元

资金来源	年末余额	资金运用	年末余额
一、各项存款	42253059	一、各项贷款	29926414
(一)单位存款	15224918	(一)境内贷款	29926288
其中:活期存款	6801021	1.短期贷款	17351386
定期存款	2924408	(1)个人贷款及透支	5122817
通知存款	247769	其中:个人消费贷款	526914
保证金存款	4058668	(2)单位普通贷款及透支	11343879
(二)个人存款	26224595	其中:经营贷款	11301958
其中:储蓄存款	25838240	固定资产贷款	39358
保证金存款	97280	(3)普通并购贷款	
结构性存款	289076	(4)银团贷款	166075
(三)财政性存款	608716	(5)贸易融资	718615
(四)临时性存款	20613	(6)境外筹资转贷款	
(五)委托存款	7423	2.中长期贷款	10922811
(六)其他存款	166794	(1)个人贷款	6802453
二、金融债券	139392	其中:个人消费贷款	5970140
三、中长期借款		(2)单位普通贷款	3892323
四、应付及暂收款	1014334	其中:经营贷款	839462
其中:应付利息	588685	固定资产贷款	3052861
五、同业往来(来源方)	7070	(3)普通并购贷款	20720
六、系统内资金往来(来源方)		(4)银团贷款	200347
七、外汇买卖(来源方)	1405292	(5)贸易融资	6968
其中:结售汇	1405290	(6)境外筹资转贷款	
八、各项准备	834773	3.融资租赁	
其中:贷款损失准备金	815154	4.票据融资	1644581
九、所有者权益	2033605	其中:贴现	1644581
其中:实收资本	813613	5.各项垫款	7510
十、其他	-7310549	(二)境外贷款	126
资金来源总计	40376976	二、有价证券	219257
		三、股权及其他投资	566514
		四、应收及预付款	362600
		其中:应收利息	146117
		五、同业往来(运用方)	
		六、系统内资金往来(运用方)	6998542
		七、金银占款	
		八、外汇买卖(运用方)	1441617
		其中:结售汇 1	1441617
		九、固定资产	493972
		十、库存现金	368059
		十一、投资性房地产	
		资金运用总计	40376976

注:1、本表机构包括中国人民银行、国家开发银行及政策性银行、国有商业银行、其他商业银行、城市商业银行、农村商业银行、城市信用社、农村合作银行、农村信用社、财务公司、信托投资公司、租赁公司、邮政储蓄银行、外资金融机构、村镇银行和汽车金融公司。

2、表中“金融债券”项目反映中国人民银行和政策性银行发行的被非并表金融机构(证券公司、保险公司、基金管理公司、资产管理公司)持有的金融债券总额。

3、表中“同业往来”项目反映并表机构与非并表金融机构(证券公司、保险公司、基金管理公司、资产管理公司)之间的资金往来。

6-11 全市财产保险业务情况

单位:万元

项目 险种		保险金额 (亿元)	保费收入		赔款金额		赔付率 (%)
		2014年	2014年	比上年增长(%)	2014年	比上年增长(%)	
全市 合计	企财险	952.0	11732	11.68	6861	-2.21	58.48
	家财险	116.0	1601	-10.46	2564	375.70	160.15
	机动车	4857.0	427352	19.52	218275	29.20	51.08
	意外险	1258.0	8553	45.83	3839	104.20	44.88
	责任险	1023.0	6714	41.11	1780	29.45	26.51
	货运险	394.0	3633	1.74	2828	46.38	77.84
	农业险	35.0	7551	104.58	2019	0.00	26.74
	健康险	18802.0	34441	142.30	14820	56.76	43.03
	其他	10.0	124	-60.13	409	-6.41	329.84
	总计	27447.0	501701	24.72	253395	31.23	50.51

6-12 全市人身保险业务情况

单位:万元

项目 险种			保费收入			赔款金额		赔付率(%)
			2014年	比上年增长(%)	份额	2014年	比上年增长(%)	
全市 合计	个 险	人寿保险	432432	15.06	58.82	14171	56.53	3.28
		健康险	58002	18.06	7.89	11826	38.43	20.39
		意外险	8516	50.33	1.16	4050	80.72	47.56
		小计	498950	15.86	67.87	30047	51.47	6.02
	团 险	人寿保险	21322	-1.65	2.90	397	-11.78	1.86
		健康险	5658	-7.56	0.77	4296	-1.10	75.93
		意外险	10714	21.69	1.46	2945	18.94	27.49
		小计	37694	2.98	5.13	7638	5.06	20.26
	银 邮 代 理	人寿保险	193916	-3.69	26.38	3821	113.58	1.97
		健康险	886	206.57	0.12	182	0.00	20.54
		意外险	3685	10.53	0.50	1206	6.26	32.73
		小计	198487	-3.16	27.00	5209	77.96	2.62
合 计			735131	9.36	100.00	42894	42.82	5.83

主要统计指标解释

财政收入 指国家参与社会产品分配所取得的收入,是实现国家职能的财力保证。财政收入所包括的内容几经变化,目前主要包括:

(1)各项税收:包括增值税、营业税、消费税、土地增值税、城市维护建设税、资源税、城市土地使用税、印花税、个人所得税、企业所得税、关税、农牧业税和耕地占用税等。

(2)专项收入:包括征收排污费收入、征收城市水资源费收入、教育费附加收入等。

(3)其他收入:包括基本建设贷款归还收入、基本建设收入、捐赠收入等。

(4)国有企业计划亏损补贴:这项为负收入,冲减财政收入。

财政支出 国家财政将筹集起来的资金进行分配使用,以满足经济建设和各项事业的需要。主要包括:

(1)基本建设支出:指按国家有关规定,属于基本建设范围内的基本建设有偿使用、拨款、资本金支出以及经国家批准对专项和政策性建设投资贷款,在部门的基建投资额中统筹支付的贴息支出。

(2)企业挖潜改造资金:指国家预算内拨给的用于企业挖潜、革新和改造方面的资金。包括各部门企业挖潜改造资金和企业挖潜改造贷款资金,挖潜改造贷款利息支出。

(3)地质勘探费用:指国家预算用于地质勘探单位的勘探工作费用,包括地质勘探管理机构及其事业单位经费、地质勘探经费。

(4)科技三项费用:指国家预算用于科技支出的费用,包括新产品试制费、中间试验费、重要科学研究补助费。

(5)支援农村生产支出:指国家财政支援农村集体(户)各项生产的支出。

(6)农林水利气象等部门的事业费用:指国家财政用于农垦、农场、农业、畜牧、农机、林业、森工、水利、水产、气象、乡镇企业的技术推广、良种推广(示范)、动植物(畜禽、森林)保

护、水质监测、勘探设计、资源调查、干部训练等费用,园艺特产场补助费,中等专业学校经费,飞播牧草试验补助费,营林机构、气象机构经费,渔政费以及农业管理事业费等。

(7)工业交通商业等部门的事业费:指国家预算支付给工交商务部门用于事业发展的经费,包括勘探设计费、中等专业学校经费、技术学校经费、干部训练费。

(8)文教科学卫生事业费:指国家预算用于文化、出版、文物、教育、卫生、中医、公费医疗、体育、档案、地震、海洋、通讯、电影电视、计划生育、党政群干部训练、自然科学、社会科学、科协等项事业的经费支出和高技术研究专项经费。

(9)抚恤和社会福利救济费:指国家预算用于抚恤和社会福利救济事业的经费。

(10)国防支出:指国家预算用于国防建设和保卫国家安全的支出,包括国防费、国防科研事业费、民兵建设以及专项工程支出等。

(11)行政管理费:包括行政管理支出,党派团体补助支出,外交支出,公安安全支出,司法支出,法院支出,检察院支出和公检法办案费用补助。

(12)价格补贴支出:指经国家批准,由国家财政拨给的政策性补贴支出。

存款 指企业、机关、团体或居民根据资金必须收回的原则,把货币资金存入银行或其他信用机构保管并取得一定利息的一种信用活动形式。根据存款对象的不同可划分为企业存款、财政存款、机关团体存款、基本建设存款、储蓄存款等项目。它是银行信贷资金的主要来源。

贷款 指银行或其他信用机构根据资金必须回还的原则,按一定利率,为企业、个人等提供资金的一种信用活动形式。我国银行贷款分为流动资金贷款、固定资产贷款、城乡个体工商户贷款以及农业贷款等项目。

· 统计资料 ·

七、价格指数

JIA GE ZHISHU

编辑:彭瑞芹 付静 常蕾 张洁 程岩
校对:常蕾 张洁 程岩

7-1 主要年份物价指数

(以上年同期价格为100)

年 份	居民消费价格指数	零售价格指数
1979		101.2
1980		101.8
1981		101.0
1982		100.2
1983		100.1
1984	99.7	99.2
1985	108.5	108.4
1986	104.9	104.6
1987	108.8	109.2
1988	121.8	122.6
1989	114.0	114.0
1990	102.3	101.9
1991	104.3	104.0
1992	106.3	106.2
1993	108.7	108.7
1994	123.2	121.7
1995	114.8	112.1
1996	108.4	107.3
1997	100.8	100.4
1998	99.7	97.3
1999	98.5	98.0
2000	99.1	98.5
2001	100.2	100.4
2002	99.2	99.8
2003	101.9	101.8
2004	104.8	103.4
2005	101.7	101.15
2006	100.6	100.1
2007	103.4	103.7
2008	104.4	104.8
2009	98.6	98.7
2010	102.4	102.6
2011	103.8	103.8
2012	101.3	100.9
2013	101.6	100.5
2014	102.1	100.6

7-2 2014 年全市居民消费价格指数

(以上年同期为 100)

指 标 名 称	一月份	二月份	三月份	四月份	五月份	六月份
居民消费价格总指数	102.9	102.6	102.7	102.7	102.7	102.6
生活费用价格总指数	103.2	102.7	103.0	103.0	103.1	103.0
非食品价格指数	102.2	102.2	102.2	102.2	102.2	102.2
服务项目价格指数	105.0	105.0	105.0	104.9	105.0	105.0
工业品价格指数	100.4	100.4	100.4	100.4	100.4	100.4
扣除食品烟酒和能源价格指数	102.3	102.3	102.3	102.3	102.3	102.3
扣除鲜菜鲜果总指数	102.4	102.3	102.3	102.4	102.5	102.5
消费品价格指数	102.2	101.8	101.9	101.9	101.9	101.8
一、食品	104.6	103.6	103.8	103.8	103.8	103.6
1. 粮食	102.7	103.1	103.2	103.3	103.4	103.5
大米	99.6	101.0	101.6	101.8	101.9	101.9
面粉	100.7	101.3	101.5	102.0	102.2	102.1
粮食制品	101.5	101.5	101.5	101.5	101.4	101.3
其他	115.9	115.7	115.4	115.3	115.9	117.4
2. 淀粉及制品	100.0	100.0	100.0	100.0	100.0	100.0
淀粉及制品	100.0	100.0	100.0	100.0	100.0	100.0
3. 干豆类及豆制品	107.5	108.0	107.6	107.3	107.1	106.9
干豆	99.3	99.3	99.3	99.5	100.5	102.0
豆制品	110.0	110.7	110.2	109.7	109.1	108.4
4. 油脂	101.0	100.9	100.9	99.8	99.2	98.9
食用植物油	102.5	102.4	102.3	100.9	100.0	99.5
植物油制品	97.2	97.2	97.2	97.2	97.4	97.8
其他	94.1	93.8	93.6	93.3	93.5	93.8
5. 肉禽及其制品	97.7	97.0	97.5	98.8	100.1	100.4
(1) 食用畜肉及副产品	96.9	97.1	97.8	98.8	99.6	99.7
猪肉	85.1	86.0	86.9	88.8	90.9	91.5
牛肉	109.6	108.1	108.7	109.1	108.9	108.6
羊肉	115.8	114.6	114.2	113.0	112.4	111.5
畜肉副产品	101.5	99.5	98.3	97.5	97.0	96.8
其他	103.3	103.3	103.3	103.3	103.3	103.3
(2) 禽	94.8	89.2	89.7	94.5	99.7	101.6
鸡	93.9	87.1	87.8	93.6	100.0	102.3
鸭	109.9	105.1	100.4	99.1	100.5	102.0
其他	98.3	99.1	98.6	98.5	98.5	98.5
(3) 加工肉禽	101.5	101.5	101.5	101.5	101.5	101.5
畜肉制品	100.0	100.0	100.0	100.0	100.0	100.0
禽制品	106.1	106.1	106.1	106.1	106.1	105.9

7-2 续表1

指 标 名 称	七月份	八月份	九月份	十月份	十一月份	十二月份
居民消费价格总指数	102.6	102.5	102.4	102.3	102.2	102.1
生活费用价格总指数	102.8	102.7	102.7	102.7	102.6	102.4
非食品价格指数	102.2	102.1	102.0	101.8	101.7	101.6
服务项目价格指数	104.9	104.6	104.4	104.1	103.9	103.7
工业品价格指数	100.4	100.4	100.4	100.4	100.3	100.3
扣除食品烟酒和能源价格指数	102.2	102.1	102.0	101.9	101.8	101.7
扣除鲜菜鲜果总指数	102.5	102.5	102.5	102.3	102.2	102.1
消费品价格指数	101.7	101.7	101.7	101.7	101.6	101.5
一、食品	103.4	103.4	103.4	103.4	103.3	103.2
1. 粮食	103.7	103.7	103.6	103.4	103.2	103.0
大米	101.7	101.6	101.3	101.0	100.8	100.7
面粉	102.6	102.9	102.8	102.3	101.8	101.4
粮食制品	101.2	101.2	101.1	101.0	100.9	100.8
其他	118.0	118.3	118.4	118.2	117.8	117.5
2. 淀粉及制品	100.6	101.1	101.4	101.7	101.9	102.1
淀粉及制品	100.6	101.1	101.4	101.7	101.9	102.1
3. 干豆类及豆制品	106.8	106.7	106.6	106.5	106.2	106.0
干豆	103.2	104.0	104.7	105.3	105.8	106.3
豆制品	107.8	107.4	107.1	106.9	106.4	105.9
4. 油脂	98.7	98.5	98.4	98.4	98.4	98.5
食用植物油	99.2	98.9	98.7	98.6	98.7	98.8
植物油制品	98.1	98.4	98.4	98.4	98.4	98.3
其他	94.0	94.2	94.2	94.3	94.6	94.8
5. 肉禽及其制品	100.6	100.7	100.8	100.9	100.8	100.6
(1) 食用畜肉及副产品	100.0	100.0	100.1	100.0	99.8	99.6
猪肉	92.4	92.9	93.4	93.7	94.0	93.8
牛肉	108.4	108.3	108.1	107.8	107.5	107.1
羊肉	110.6	109.8	109.2	108.3	107.3	106.5
畜肉副产品	96.8	96.9	96.9	96.8	96.8	96.8
其他	103.3	103.3	103.3	103.2	102.9	102.6
(2) 禽	101.9	102.6	103.8	104.8	105.2	105.4
鸡	102.7	103.4	104.8	106.0	106.3	106.5
鸭	102.5	102.9	103.1	103.0	102.9	102.6
其他	98.4	98.6	99.1	99.5	99.8	100.1
(3) 加工肉禽	101.4	101.4	101.3	101.3	101.1	101.0
畜肉制品	100.0	100.0	100.0	100.0	100.0	100.0
禽制品	105.7	105.6	105.4	105.1	104.6	104.2

7-2 续表2

指 标 名 称	一月份	二月份	三月份	四月份	五月份	六月份
6. 蛋	97.9	97.3	100.2	104.7	110.0	112.1
鲜蛋	97.6	96.9	100.0	104.8	110.6	112.8
蛋制品	102.7	103.1	103.2	102.9	102.6	102.4
7. 水产品	104.3	102.7	102.5	102.2	102.4	102.6
(1) 鱼	99.5	98.5	99.1	99.2	100.2	101.4
淡水鱼	104.0	102.0	103.0	103.0	104.5	105.7
海水鱼	95.7	95.5	95.7	95.9	96.5	97.5
(2) 其他水产品	109.8	107.7	106.3	105.5	104.9	104.0
虾蟹类	109.0	107.4	107.1	106.8	106.3	105.2
其他	111.0	108.0	105.2	103.9	103.1	102.5
8. 菜	96.1	96.3	101.0	100.0	98.9	97.1
鲜菜	94.9	95.2	100.4	99.1	98.1	96.2
干菜及菜制品	100.8	100.4	100.0	99.7	99.7	99.7
薯类	123.0	124.7	126.3	134.0	126.9	117.3
9. 调味品	100.0	100.0	100.4	100.6	100.7	100.8
食用盐	100.0	100.0	100.0	100.0	100.0	100.0
酱油	100.0	100.0	100.0	100.0	100.0	100.0
食醋	100.0	100.0	100.0	100.0	100.0	100.0
味精	100.0	100.0	100.0	100.0	100.0	100.0
其他	100.0	100.0	101.7	102.5	103.0	103.3
10. 糖	99.8	99.8	99.3	99.0	98.8	98.7
食糖	100.0	100.0	100.0	100.0	100.0	100.0
糖果	100.0	100.0	100.0	100.0	100.0	100.0
巧克力制品	92.1	92.1	92.1	92.1	92.1	92.1
糖类小食品	109.9	109.9	106.4	104.7	103.7	103.1
11. 茶及饮料	101.8	101.8	101.6	101.5	101.5	101.4
(1) 茶叶	100.0	100.0	100.0	100.0	100.0	100.0
茶叶	100.0	100.0	100.0	100.0	100.0	100.0
(2) 饮料	102.8	102.8	102.5	102.4	102.3	102.2
固体饮料	104.0	104.0	102.9	102.3	101.9	101.7
液体饮料	105.6	105.5	105.5	105.4	105.4	105.4
冷冻饮品	100.0	100.0	100.0	100.0	100.0	100.0
12. 干鲜瓜果	132.4	124.6	118.9	116.4	114.4	113.0
鲜瓜果	142.0	130.8	122.9	119.5	116.9	115.2
干(坚)果	106.0	106.1	106.2	106.1	106.0	105.9
13. 糕点饼干面包	104.4	104.4	104.7	104.2	103.9	103.7
糕点	104.0	104.0	104.0	103.0	102.4	102.0
饼干	97.0	96.9	97.8	98.3	98.6	98.8
面包	112.2	112.2	112.2	111.1	110.5	110.1

7-2 续表3

指 标 名 称	七月份	八月份	九月份	十月份	十一月份	十二月份
6. 蛋	114.8	116.8	116.9	118.0	118.6	118.5
鲜蛋	115.8	117.9	118.1	119.2	119.9	119.8
蛋制品	102.3	102.2	102.2	102.1	102.1	102.0
7. 水产品	102.7	102.2	101.9	101.6	101.7	101.7
(1) 鱼	102.1	102.0	102.0	101.9	102.1	102.4
淡水鱼	107.0	106.9	106.6	106.1	105.8	105.9
海水鱼	97.7	97.5	97.7	98.0	98.7	99.1
(2) 其他水产品	103.3	102.4	101.7	101.2	101.2	101.0
虾蟹类	104.2	102.8	101.8	101.0	101.0	100.9
其他	102.2	101.9	101.7	101.5	101.4	101.3
8. 菜	95.3	94.0	93.6	93.9	94.0	95.3
鲜菜	94.3	92.9	92.5	92.8	93.0	94.6
干菜及菜制品	99.8	99.8	99.8	99.8	99.9	99.9
薯类	113.0	109.2	107.6	106.0	104.7	102.8
9. 调味品	100.9	101.0	101.1	101.2	101.3	101.3
食用盐	100.0	100.0	100.0	100.0	100.0	100.0
酱油	100.0	100.0	100.0	100.0	100.0	100.0
食醋	100.0	100.0	100.0	100.0	100.0	100.0
味精	100.0	100.0	100.0	100.0	100.0	100.0
其他	104.0	104.6	105.0	105.3	105.6	105.8
10. 糖	98.7	98.6	98.6	98.6	98.7	98.8
食糖	100.0	100.0	100.0	100.0	100.0	100.0
糖果	100.0	100.0	100.0	100.0	100.0	100.0
巧克力制品	92.1	92.1	92.1	92.4	93.0	93.6
糖类小食品	102.6	102.3	102.0	101.8	101.7	101.5
11. 茶及饮料	101.4	101.4	101.4	101.4	101.3	101.2
(1) 茶叶	100.0	100.0	100.0	100.0	100.0	100.0
茶叶	100.0	100.0	100.0	100.0	100.0	100.0
(2) 饮料	102.2	102.2	102.1	102.1	102.0	101.9
固体饮料	101.6	101.4	101.4	101.3	101.2	101.1
液体饮料	105.4	105.4	105.4	105.3	105.1	104.6
冷冻饮品	100.0	100.0	100.0	100.0	100.0	100.0
12. 干鲜瓜果	111.9	111.6	111.8	112.3	112.2	111.3
鲜瓜果	113.8	113.4	113.7	114.3	114.2	113.1
干(坚)果	106.0	106.0	106.1	106.1	106.0	106.0
13. 糕点饼干面包	103.6	103.5	103.4	103.3	103.0	102.7
糕点	101.7	101.5	101.3	101.2	101.1	101.0
饼干	98.9	99.0	99.1	99.2	99.2	99.3
面包	109.9	109.7	109.5	109.4	108.4	107.7

7-2 续表4

指 标 名 称	一月份	二月份	三月份	四月份	五月份	六月份
14. 液体乳及乳制品	125.4	125.0	124.8	124.7	124.6	124.6
巴氏杀菌乳或灭菌乳	136.1	135.4	135.2	135.1	135.0	135.0
酸牛乳	110.3	110.3	110.3	110.3	110.3	110.3
乳粉	95.3	95.3	95.1	94.9	94.8	94.8
其他	102.2	102.2	102.2	102.2	102.2	102.2
15. 在外用膳食品	101.0	100.3	99.5	99.1	98.9	98.7
主食	108.3	105.8	103.6	102.4	101.8	101.4
炒菜	98.6	98.4	97.9	97.6	97.4	97.3
地方小吃	100.0	100.0	100.0	100.0	100.0	100.0
其他	100.0	100.0	100.0	100.0	100.0	100.0
16. 其他食品	100.0	100.0	100.0	100.0	100.0	100.0
其他食品	100.0	100.0	100.0	100.0	100.0	100.0
二、烟酒	100.4	100.3	100.3	100.6	100.7	100.8
1. 烟草	106.0	106.0	106.0	106.0	106.0	106.0
高档卷烟	100.0	100.0	100.0	100.0	100.0	100.0
中档卷烟	100.0	100.0	100.0	100.0	100.0	100.0
其他	122.5	122.5	122.5	122.5	122.5	122.5
2. 酒	97.5	97.4	97.3	97.7	97.9	98.1
白酒	95.1	95.1	95.1	95.7	96.1	96.3
葡萄酒	106.9	105.6	105.2	105.0	104.9	104.8
啤酒	99.4	99.4	99.2	99.5	99.5	99.5
其他	99.7	99.7	99.7	99.7	99.7	99.7
三、衣着	101.1	101.1	101.1	101.1	101.1	101.0
1. 服装	100.8	100.8	100.8	100.8	100.7	100.6
(1) 男式服装	101.0	101.0	101.0	101.0	101.0	100.9
大衣	100.0	100.0	100.0	100.0	100.0	100.0
毛线衣	101.4	101.4	101.4	101.4	101.4	101.4
夹克衫	106.4	106.4	106.4	106.4	106.4	106.4
衬衫	100.0	100.0	100.1	100.2	100.2	100.3
T恤衫	100.0	100.0	100.0	100.0	100.0	100.2
裤子	100.6	100.6	100.6	100.7	100.7	100.7
西服	100.0	100.0	100.0	100.0	100.0	100.0
运动衫裤	103.6	103.6	103.6	103.6	102.9	102.4
内衣	100.0	100.0	100.0	100.0	100.0	100.0
羽绒衣	100.0	100.0	100.0	100.0	100.0	100.0
其他	100.0	100.0	100.0	100.0	100.0	100.0
(2) 女式服装	100.5	100.5	100.5	100.6	100.4	100.4
大衣	101.7	101.7	101.8	102.0	102.1	102.2
毛线衣	100.0	100.0	100.0	100.0	100.0	100.0
羽绒衣	100.0	100.0	100.0	100.0	100.0	100.0

7-2 续表5

指 标 名 称	七月份	八月份	九月份	十月份	十一月份	十二月份
14. 液体乳及乳制品	124.6	124.7	124.8	123.6	121.9	119.9
巴氏杀菌乳或灭菌乳	135.0	134.9	134.9	133.1	130.4	127.4
酸牛乳	110.3	110.3	110.3	109.9	109.3	108.6
乳粉	94.7	95.4	95.9	96.3	96.7	96.9
其他	102.2	102.2	102.2	102.2	102.2	102.1
15. 在外用膳食品	98.8	99.1	99.2	99.4	99.5	99.6
主食	101.1	101.0	100.9	100.8	100.7	100.6
炒菜	97.4	97.7	98.0	98.2	98.3	98.5
地方小吃	100.8	101.3	101.8	102.1	102.4	102.6
其他	100.0	100.0	100.0	100.0	100.0	100.0
16. 其他食品	100.0	100.0	100.0	100.0	100.0	100.0
其他食品	100.0	100.0	100.0	100.0	100.0	100.0
二、烟酒	100.9	100.9	100.9	101.0	101.1	101.1
1. 烟草	106.0	106.0	106.0	106.0	106.0	105.7
高档卷烟	100.0	100.0	100.0	100.0	100.0	100.0
中档卷烟	100.0	100.0	100.0	100.0	100.0	100.0
其他	122.5	122.5	122.5	122.5	122.5	121.3
2. 酒	98.1	98.2	98.2	98.4	98.5	98.6
白酒	96.5	96.6	96.7	97.0	97.2	97.4
葡萄酒	104.4	103.9	103.4	103.1	102.8	102.5
啤酒	99.5	99.6	99.6	99.7	99.7	99.7
其他	99.7	99.8	99.8	99.8	99.8	99.8
三、衣着	101.0	101.0	100.9	100.9	100.9	101.0
1. 服装	100.6	100.6	100.5	100.5	100.5	100.5
(1) 男式服装	100.9	100.9	100.9	100.9	100.9	100.9
大衣	100.0	100.0	100.0	100.0	100.0	100.0
毛线衣	101.4	101.4	101.4	101.4	101.5	101.5
夹克衫	106.4	106.4	106.4	106.4	106.4	106.4
衬衫	100.3	100.3	100.3	100.4	100.4	100.5
T恤衫	100.4	100.5	100.6	100.7	100.7	100.8
裤子	100.7	100.7	100.8	100.8	100.9	100.9
西服	100.0	100.0	100.0	100.0	100.0	100.0
运动衫裤	102.0	101.8	101.6	101.4	101.3	101.2
内衣	100.0	100.0	100.0	100.0	100.0	100.0
羽绒衣	100.0	100.0	100.0	100.0	100.1	100.2
其他	100.0	100.0	100.0	100.0	100.0	100.0
(2) 女式服装	100.3	100.3	100.2	100.2	100.2	100.2
大衣	102.2	102.3	102.3	102.3	102.4	102.5
毛线衣	100.0	100.0	100.0	100.0	100.0	100.0
羽绒衣	100.0	100.0	100.0	100.0	100.1	100.1

7-2 续表6

指 标 名 称	一月份	二月份	三月份	四月份	五月份	六月份
套装	100.0	100.0	100.0	100.0	100.0	100.0
衬衫	100.0	100.0	100.0	100.0	100.0	100.0
T恤衫	100.0	100.0	100.0	100.0	100.0	100.0
裙子	109.9	109.9	109.9	109.9	107.8	106.4
裤子	100.0	100.0	100.2	100.5	100.7	100.9
运动衫裤	91.7	91.7	91.7	91.7	91.5	91.4
内衣	101.5	101.5	101.5	101.5	101.5	101.5
其他	100.0	100.0	100.0	100.0	100.0	100.0
(3)儿童服装	101.2	101.2	101.2	101.2	100.9	100.8
上衣	100.0	100.0	100.0	100.0	100.0	100.0
裤子	99.8	99.8	99.8	99.8	99.8	99.8
裙子	106.7	106.7	106.7	106.7	105.3	104.6
其他	100.0	100.0	100.0	100.0	100.0	100.0
2. 衣着材料	100.0	100.0	100.0	100.0	100.0	100.0
棉布	100.0	100.0	100.0	100.0	100.0	100.0
化纤布	100.0	100.0	100.0	100.0	100.0	100.0
毛线	100.0	100.0	100.0	100.0	100.0	100.0
其他	100.0	100.0	100.0	100.0	100.0	100.0
3. 鞋袜帽	102.5	102.5	102.5	102.5	102.5	102.5
(1)鞋	103.3	103.3	103.3	103.3	103.3	103.3
男鞋	103.0	103.0	103.0	103.0	103.0	103.0
女鞋	103.2	103.2	103.2	103.2	103.2	103.2
童鞋	104.4	104.4	104.4	104.4	104.4	104.4
(2)袜子	100.0	100.0	100.0	100.0	100.0	100.0
男袜	100.0	100.0	100.0	100.0	100.0	100.0
女袜	100.0	100.0	100.0	100.0	100.0	100.0
(3)帽子	100.0	100.0	100.0	100.0	100.0	100.0
男帽	100.0	100.0	100.0	100.0	100.0	100.0
女帽	100.0	100.0	100.0	100.0	100.0	100.0
4. 衣着加工服务费	100.0	100.0	100.0	100.0	100.0	100.0
缝纫	100.0	100.0	100.0	100.0	100.0	100.0
清洗	100.0	100.0	100.0	100.0	100.0	100.0
其他	100.0	100.0	100.0	100.0	100.0	100.0
四、家庭设备用品及维修服务	100.1	100.1	100.1	100.1	100.0	100.0
1. 耐用消费品	100.2	100.2	100.2	100.1	99.9	99.9
(1)家具	101.9	101.9	101.9	101.7	101.3	101.1
柜	100.7	100.7	100.7	100.6	100.5	100.4
床	100.0	100.0	100.0	100.0	100.0	100.0
桌	100.0	100.0	100.0	100.0	100.0	100.0
椅	100.0	100.0	100.0	100.0	100.0	100.0

7-2 续表7

指 标 名 称	七月份	八月份	九月份	十月份	十一月份	十二月份
套装	100.0	100.0	100.0	100.0	100.0	100.0
衬衫	100.0	100.0	100.0	100.0	100.0	100.0
T恤衫	100.0	100.0	100.0	100.1	100.3	100.4
裙子	105.5	104.8	104.3	103.9	103.6	103.3
裤子	100.9	101.0	101.1	101.1	101.3	101.3
运动衫裤	91.4	91.3	91.3	91.2	91.2	91.2
内衣	101.5	101.5	101.5	101.5	101.5	101.5
其他	100.0	100.0	100.0	100.0	100.0	100.0
(3)儿童服装	100.7	100.7	100.6	100.6	100.5	100.5
上衣	100.0	100.0	100.0	100.0	100.0	100.0
裤子	99.8	99.8	99.8	99.8	99.8	99.8
裙子	104.1	103.8	103.5	103.3	103.1	103.0
其他	100.0	100.0	100.0	100.0	100.0	100.0
2. 衣着材料	100.0	100.0	100.0	100.0	100.0	100.0
棉布	100.0	100.0	100.0	100.0	100.0	100.0
化纤布	100.0	100.0	100.0	100.0	100.0	100.0
毛线	100.0	100.0	100.0	100.0	100.0	100.0
其他	100.0	100.0	100.0	100.0	100.0	100.0
3. 鞋袜帽	102.5	102.5	102.5	102.5	102.6	102.6
(1)鞋	103.3	103.3	103.3	103.3	103.3	103.4
男鞋	103.0	103.0	103.0	103.0	103.0	103.0
女鞋	103.2	103.2	103.2	103.2	103.3	103.3
童鞋	104.4	104.4	104.4	104.4	104.4	104.4
(2)袜子	100.0	100.0	100.0	100.0	100.0	100.0
男袜	100.0	100.0	100.0	100.0	100.0	100.0
女袜	100.0	100.0	100.0	100.0	100.0	100.0
(3)帽子	100.0	100.0	100.0	100.0	100.0	100.0
男帽	100.0	100.0	100.0	100.0	100.0	100.0
女帽	100.0	100.0	100.0	100.0	100.0	100.0
4. 衣着加工服务费	100.0	100.0	100.0	100.0	100.0	100.0
缝纫	100.0	100.0	100.0	100.0	100.0	100.0
清洗	100.0	100.0	100.0	100.0	100.0	100.0
其他	100.0	100.0	100.0	100.0	100.0	100.0
四、家庭设备用品及维修服务	99.9	99.9	99.9	99.9	99.9	99.9
1. 耐用消费品	99.8	99.8	99.7	99.7	99.7	99.7
(1)家具	100.9	100.8	100.7	100.7	100.6	100.5
柜	100.4	100.3	100.3	100.3	100.2	100.2
床	100.0	100.0	100.0	100.0	100.0	100.0
桌	100.0	100.0	100.0	100.0	100.0	100.0
椅	100.0	100.0	100.0	100.0	100.0	100.0

7-2 续表 8

指 标 名 称	一月份	二月份	三月份	四月份	五月份	六月份
沙发	107.0	107.0	107.0	106.1	104.8	104.0
其他	100.0	100.0	100.0	100.0	100.0	100.0
(2)家庭设备	99.1	99.1	99.1	99.1	99.1	99.1
洗衣机	100.0	100.0	100.0	100.0	100.0	100.0
电风扇	100.0	100.0	100.0	100.0	100.0	100.0
电冰箱(柜)	100.0	100.0	100.0	100.0	100.0	100.0
吸排油烟机	98.2	98.2	98.2	98.2	98.2	98.2
空调器	100.0	100.0	100.0	100.0	100.0	100.0
热水器	100.0	100.0	100.0	100.0	100.0	100.0
微波炉	100.0	100.0	100.0	100.0	100.0	100.0
其他	93.6	93.6	93.6	93.6	93.6	93.6
2.室内装饰品	99.7	99.7	99.8	99.8	99.9	99.9
纺织装饰品	100.0	100.0	100.0	100.0	100.0	100.0
装饰灯具	99.0	99.0	99.4	99.5	99.6	99.7
其他	100.0	100.0	100.0	100.0	100.0	100.0
3.床上用品	100.0	100.0	100.0	100.0	100.0	100.0
被子	100.0	100.0	100.0	100.0	100.0	100.0
床上套件	100.0	100.0	100.0	100.0	100.0	100.0
其他	100.0	100.0	100.0	100.0	100.0	100.0
4.家庭日用杂品	100.1	100.1	100.1	100.1	100.1	100.1
茶具	100.0	100.0	100.0	100.0	100.0	100.0
餐具	100.0	100.0	100.0	100.0	100.0	100.0
厨具	100.0	100.0	100.0	100.0	100.0	100.0
家用手工工具	101.8	101.8	101.8	101.8	101.8	101.8
洗涤用品	100.0	100.0	100.0	100.0	100.0	100.0
其他	100.0	100.0	100.0	100.0	100.0	100.0
5.家庭服务及加工维修服务	100.0	100.0	100.0	100.0	100.0	100.0
家庭服务	100.0	100.0	100.0	100.0	100.0	100.0
加工维修服务	100.0	100.0	100.0	100.0	100.0	100.0
五、医疗保健和个人用品	101.3	101.4	101.4	101.5	101.5	101.4
1.医疗保健	103.0	103.0	102.9	102.9	102.8	102.6
(1)医疗器械及用品	103.2	103.2	103.2	103.2	103.2	103.2
医疗器械及用品	103.2	103.2	103.2	103.2	103.2	103.2
(2)中药材及中成药	112.1	112.0	112.0	111.9	111.1	109.5
中药材	112.4	112.4	112.4	112.2	110.4	109.2
中成药	111.8	111.8	111.7	111.7	111.7	109.7
(3)西药	98.5	98.5	99.1	99.5	99.8	100.3
抗菌素(抗感染药)	94.2	94.2	94.2	94.2	94.2	95.1
消化系统用药	101.8	101.8	101.8	101.8	101.8	101.8
呼吸系统用药	102.9	102.9	102.9	103.4	103.7	103.4

7-2 续表9

指 标 名 称	七月份	八月份	九月份	十月份	十一月份	十二月份
沙发	103.4	102.9	102.6	102.3	102.1	101.9
其他	100.0	100.0	100.0	100.0	100.0	100.0
(2)家庭设备	99.1	99.1	99.1	99.1	99.2	99.2
洗衣机	100.0	100.0	100.0	100.0	100.0	99.9
电风扇	100.0	100.0	100.0	100.0	100.0	100.0
电冰箱(柜)	100.0	100.0	100.0	100.0	100.0	99.9
吸排油烟机	98.2	98.2	98.2	98.2	98.2	98.2
空调器	100.0	100.0	100.0	100.0	100.0	100.0
热水器	100.0	100.0	100.0	100.0	100.0	100.0
微波炉	100.0	100.0	100.0	100.0	100.0	100.0
其他	93.6	93.6	93.6	93.6	93.8	94.3
2.室内装饰品	99.9	99.9	99.9	99.9	99.9	99.9
纺织装饰品	100.0	100.0	100.0	100.0	100.0	100.0
装饰灯具	99.7	99.8	99.8	99.8	99.8	99.8
其他	100.0	100.0	100.0	100.0	100.0	100.0
3.床上用品	100.0	100.0	100.0	100.0	100.0	100.0
被子	100.0	100.0	100.0	100.0	100.0	100.0
床上用品	100.0	100.0	100.0	100.0	100.0	100.0
其他	100.0	100.0	100.0	100.0	100.0	100.0
4.家庭日用杂品	100.1	100.2	100.2	100.1	100.1	100.1
茶具	100.0	100.0	100.0	100.0	100.0	100.0
餐具	100.0	100.0	100.0	100.0	100.0	100.0
厨具	100.0	100.0	100.0	100.0	100.0	100.0
家用手工工具	102.0	102.2	102.1	102.0	101.8	101.5
洗涤用品	100.0	100.0	100.0	100.0	100.0	100.0
其他	100.0	100.0	100.0	100.0	100.0	100.0
5.家庭服务及加工维修服务	100.0	100.0	100.0	100.0	100.0	100.0
家庭服务	100.0	100.0	100.0	100.0	100.0	100.0
加工维修服务	100.0	100.0	100.0	100.0	100.0	100.0
五、医疗保健和个人用品	101.3	101.3	101.2	101.1	101.1	101.0
1.医疗保健	102.4	102.3	102.2	102.0	101.9	101.9
(1)医疗器械及用品	103.2	103.2	103.2	102.9	102.6	102.4
医疗器械及用品	103.2	103.2	103.2	102.9	102.6	102.4
(2)中药材及中成药	108.3	107.6	107.0	106.3	105.7	105.3
中药材	108.4	107.9	107.6	106.8	106.2	105.7
中成药	108.3	107.3	106.5	105.9	105.4	105.0
(3)西药	100.6	100.8	100.9	101.1	101.2	101.3
抗菌素(抗感染药)	95.8	96.3	96.7	97.0	97.3	97.5
消化系统用药	101.5	101.2	101.0	100.9	100.8	100.7
呼吸系统用药	103.2	103.0	102.9	102.8	102.7	102.7

7-2 续表 10

指 标 名 称	一月份	二月份	三月份	四月份	五月份	六月份
解热镇痛药	100.0	100.0	100.0	100.0	100.0	100.0
抗肿瘤药	100.0	100.0	100.0	99.6	99.4	99.3
激素类药	97.0	97.0	97.0	97.0	97.0	97.0
心血管系统用药	105.2	105.2	105.2	105.2	105.2	104.3
中枢神经系统用药	90.6	90.6	90.6	90.6	90.6	92.0
消毒防腐及创伤外科用药	100.0	100.0	100.0	100.0	100.0	100.0
泌尿系统用药	93.1	93.1	93.1	93.1	93.1	94.2
维生素类	100.0	100.0	100.0	100.6	101.0	101.3
其他	100.0	100.0	114.8	126.4	133.3	138.0
(4) 保健器具及用品	99.9	99.9	99.9	100.0	100.0	100.0
保健器具	100.0	100.0	100.0	100.0	100.0	100.0
滋补保健用品	99.9	99.9	99.9	99.9	100.0	100.0
(5) 医疗保健服务	102.8	102.8	101.8	101.4	101.1	100.9
挂号诊疗费	100.0	100.0	100.0	100.0	100.0	100.0
注射费	100.0	100.0	100.0	100.0	100.0	100.0
检查费	100.0	100.0	100.0	100.0	100.0	100.0
手术费	108.0	108.0	105.2	103.8	103.0	102.5
床位费	106.9	106.9	104.5	103.3	102.7	102.2
理疗费	100.0	100.0	100.0	100.0	100.0	100.0
化验费	100.0	100.0	100.0	100.0	100.0	100.0
其他	100.0	100.0	100.0	100.0	100.0	100.0
2. 个人用品及服务	98.1	98.3	98.6	98.8	98.9	99.1
(1) 化妆美容用品	99.5	99.5	99.5	99.5	99.5	99.5
化妆美容器具	100.0	100.0	100.0	100.0	100.0	100.0
美容化妆品	100.0	100.0	100.0	100.0	100.0	100.0
护肤品	99.0	99.0	99.0	99.0	99.0	99.0
护发美容品	100.0	100.0	100.0	100.0	100.0	100.0
(2) 清洁类化妆品	101.9	101.9	101.8	101.6	101.4	101.3
洗发用品	100.5	100.5	100.5	100.4	100.3	100.3
洗浴用品	102.3	102.3	101.9	101.3	101.0	100.8
其他	104.4	104.4	104.4	104.4	104.4	104.4
(3) 个人饰品	91.0	91.7	92.9	93.8	94.6	95.4
首饰	81.1	82.4	84.8	86.7	88.3	89.9
皮件	100.0	100.0	100.0	100.0	100.0	100.0
手表	100.0	100.0	100.0	100.0	100.0	100.0
领带	100.0	100.0	100.0	100.0	100.0	100.0
其他	100.0	100.0	100.0	100.0	100.0	100.0
(4) 个人服务	100.0	100.0	100.0	100.0	100.0	100.0
美容	100.0	100.0	100.0	100.0	100.0	100.0
理(烫)发	100.0	100.0	100.0	100.0	100.0	100.0

7-2 续表 11

指 标 名 称	七月份	八月份	九月份	十月份	十一月份	十二月份
解热镇痛药	100.0	100.0	100.0	100.0	100.0	100.0
抗肿瘤药	99.2	99.1	99.0	99.0	98.9	98.9
激素类药	97.0	97.0	97.0	97.2	97.4	97.6
心血管系统用药	103.7	103.2	102.8	102.5	102.3	102.1
中枢神经系统用药	93.1	93.9	94.5	95.1	95.5	95.8
消毒防腐及创伤外科用药	100.0	100.0	100.0	100.0	100.0	100.0
泌尿系统用药	95.0	95.6	96.1	96.4	96.8	97.0
维生素类	101.5	101.6	101.7	101.8	101.9	101.9
其他	141.3	143.8	145.7	147.2	148.5	149.5
(4) 保健器具及用品	100.0	100.0	100.0	100.0	100.0	100.0
保健器具	100.0	100.0	100.0	100.0	100.0	100.0
滋补保健用品	100.0	100.0	100.0	100.0	100.0	100.0
(5) 医疗保健服务	100.8	100.7	100.6	100.5	100.5	100.5
挂号诊疗费	100.0	100.0	100.0	100.0	100.0	100.0
注射费	100.0	100.0	100.0	100.0	100.0	100.0
检查费	100.0	100.0	100.0	100.0	100.0	100.0
手术费	102.2	101.9	101.7	101.5	101.4	101.2
床位费	101.9	101.6	101.5	101.3	101.2	101.1
理疗费	100.0	100.0	100.0	100.0	100.0	100.0
化验费	100.0	100.0	100.0	100.0	100.0	100.0
其他	100.0	100.0	100.0	100.0	100.0	100.0
2. 个人用品及服务	99.3	99.3	99.3	99.3	99.4	99.4
(1) 化妆美容用品	99.5	99.5	99.5	99.6	99.6	99.6
化妆美容器具	100.0	100.0	100.0	100.0	100.0	100.0
美容化妆品	100.0	100.0	100.0	100.0	100.0	100.0
护肤品	99.0	99.0	99.0	99.0	99.0	99.0
护发美容品	100.0	100.0	100.0	100.2	100.3	100.4
(2) 清洁类化妆品	101.3	101.2	101.2	101.2	101.3	101.3
洗发用品	100.2	100.2	100.2	100.3	100.4	100.5
洗浴用品	100.6	100.5	100.4	100.3	100.3	100.2
其他	104.4	104.4	104.4	104.4	104.4	104.2
(3) 个人饰品	96.2	96.4	96.5	96.5	96.5	96.6
首饰	91.5	92.0	92.1	92.2	92.1	92.3
皮件	100.0	100.0	100.0	100.0	100.0	100.0
手表	100.0	100.0	100.0	100.0	100.0	100.0
领带	100.0	100.0	100.0	100.0	100.0	100.0
其他	100.0	100.0	100.0	100.0	100.0	100.0
(4) 个人服务	100.0	100.0	100.0	100.0	100.0	100.0
美容	100.0	100.0	100.0	100.0	100.0	100.0
理(烫)发	100.0	100.0	100.0	100.0	100.0	100.0

7-2 续表 12

指 标 名 称	一月份	二月份	三月份	四月份	五月份	六月份
洗浴	100.0	100.0	100.0	100.0	100.0	100.0
其他	100.0	100.0	100.0	100.0	100.0	100.0
六、交通和通信	99.0	98.8	98.8	98.9	99.0	99.1
1. 交通	99.5	99.5	99.4	99.6	99.8	100.0
(1) 交通工具	99.2	99.2	99.2	99.2	99.2	99.2
助动自行车	96.0	96.0	96.0	96.0	96.0	96.0
轿车	100.0	100.0	100.0	100.0	100.0	100.0
自行车	100.0	100.0	100.0	100.0	100.0	100.0
其他	100.0	100.0	100.0	100.0	100.0	100.0
(2) 车用燃料及零配件	101.3	101.1	100.4	100.8	101.5	102.2
汽油	101.8	101.6	100.7	101.2	102.1	103.0
柴油	98.2	98.1	97.2	97.8	98.8	99.7
零配件	101.4	101.4	101.4	101.1	100.8	100.7
其他	100.0	100.0	100.0	100.0	100.0	100.0
(3) 车辆使用及维修费	96.6	96.6	97.8	98.4	98.7	98.9
保险费	100.0	100.0	100.0	100.0	100.0	100.0
停车费	86.6	86.6	90.7	92.8	94.2	95.1
车辆修理服务费	100.6	100.6	100.6	100.6	100.6	100.5
其他	100.0	100.0	100.0	100.0	100.0	100.0
(4) 市区公共交通费	100.0	100.0	100.0	100.0	100.0	100.0
公共汽车票	100.0	100.0	100.0	100.0	100.0	100.0
出租汽车	100.0	100.0	100.0	100.0	100.0	100.0
其他	100.0	100.0	100.0	100.0	100.0	100.0
(5) 城市间交通费	99.7	99.7	99.7	99.7	99.7	99.7
飞机票	100.0	100.0	100.0	100.0	100.0	100.0
火车票	99.0	99.0	99.0	99.0	99.0	99.0
长途汽车	100.0	100.0	100.0	100.0	100.0	100.0
短途汽车	100.0	100.0	100.0	100.0	100.0	100.0
其他	100.0	100.0	100.0	100.0	100.0	100.0
2. 通信	97.5	97.2	97.0	96.9	96.7	96.7
(1) 通信工具	86.0	84.2	83.1	82.4	81.7	81.2
固定电话机	100.0	100.0	100.0	100.0	100.0	100.0
移动电话机	84.2	82.1	80.9	80.1	79.3	78.8
其他	100.0	100.0	100.0	100.0	100.0	100.0
(2) 通信服务	100.0	100.0	100.0	100.0	100.0	100.0
移动通信费	100.0	100.0	100.0	100.0	100.0	100.0
市内电话费	100.0	100.0	100.0	100.0	100.0	100.0
长途电话费	100.0	100.0	100.0	100.0	100.0	100.0
月租费	100.0	100.0	100.0	100.0	100.0	100.0

7-2 续表 13

指 标 名 称	七月份	八月份	九月份	十月份	十一月份	十二月份
洗浴	100.0	100.0	100.0	100.0	100.0	100.0
其他	100.0	100.0	100.0	100.0	100.0	100.0
六、交通和通信	99.1	99.2	99.2	99.2	99.1	99.0
1. 交通	100.0	100.1	100.0	99.9	99.8	99.6
(1) 交通工具	99.2	99.2	99.2	99.2	99.2	99.2
助动自行车	96.0	96.0	96.0	96.0	96.0	96.0
轿车	100.0	100.0	100.0	100.0	100.0	100.0
自行车	100.0	100.0	100.0	100.0	100.0	100.0
其他	100.0	100.0	100.0	100.0	100.0	100.0
(2) 车用燃料及零配件	102.6	102.8	102.4	101.8	101.0	100.0
汽油	103.4	103.7	103.2	102.6	101.6	100.5
柴油	100.2	100.4	99.9	99.3	98.3	97.2
零配件	100.6	100.5	100.5	100.4	100.4	100.3
其他	100.0	100.0	100.0	100.0	100.0	100.0
(3) 车辆使用及维修费	99.1	99.2	99.3	99.3	99.4	99.5
保险费	100.0	100.0	100.0	100.0	100.0	100.0
停车费	95.8	96.3	96.7	97.0	97.3	97.5
车辆修理服务费	100.4	100.4	100.3	100.3	100.3	100.3
其他	100.0	100.0	100.0	100.0	100.0	100.0
(4) 市区公共交通费	100.0	100.0	100.0	100.0	100.0	100.0
公共汽车票	100.0	100.0	100.0	100.0	100.0	100.0
出租汽车	100.0	100.0	100.0	100.0	100.0	100.0
其他	100.0	100.0	100.0	100.0	100.0	100.0
(5) 城市间交通费	99.7	99.7	99.7	99.7	99.7	99.7
飞机票	100.0	100.0	100.0	100.0	100.0	100.0
火车票	99.0	99.0	99.0	99.0	99.0	99.1
长途汽车	100.0	100.0	100.0	100.0	100.0	100.0
短途汽车	100.0	100.0	100.0	100.0	100.0	100.0
其他	100.0	100.0	100.0	100.0	100.0	100.0
2. 通信	96.7	96.9	97.0	97.1	97.3	97.5
(1) 通信工具	81.5	82.2	82.8	83.3	84.3	85.1
固定电话机	100.0	100.0	100.0	100.0	100.0	100.0
移动电话机	79.1	79.9	80.5	81.1	82.2	83.1
其他	100.0	100.0	100.0	100.0	100.0	100.0
(2) 通信服务	100.0	100.0	100.0	100.0	100.0	100.0
移动通信费	100.0	100.0	100.0	100.0	100.0	100.0
市内电话费	100.0	100.0	100.0	100.0	100.0	100.0
长途电话费	100.0	100.0	100.0	100.0	100.0	100.0
月租费	100.0	100.0	100.0	100.0	100.0	100.0

7-2 续表 14

指 标 名 称	一月份	二月份	三月份	四月份	五月份	六月份
上网费	100.0	100.0	100.0	100.0	100.0	100.0
邮政邮寄	100.0	100.0	100.0	100.0	100.0	100.0
其他邮寄	100.0	100.0	100.0	100.0	100.0	100.0
其他	100.0	100.0	100.0	100.0	100.0	100.0
七、娱乐教育文化用品及服务	106.2	106.2	106.1	106.1	106.2	106.3
1. 文娱用耐用消费品及服务	100.0	100.0	100.0	100.0	100.0	100.0
电视机	100.0	100.0	100.0	100.0	100.0	100.0
激光视盘机	100.0	100.0	100.0	100.0	100.0	100.0
摄像机	100.0	100.0	100.0	100.0	100.0	100.0
照相机	100.0	100.0	100.0	100.0	100.0	100.0
家用音响	100.0	100.0	100.0	100.0	100.0	100.0
便携式音响	100.0	100.0	100.0	100.0	100.0	100.0
电脑	100.0	100.0	100.0	100.0	100.0	100.0
修理服务	100.0	100.0	100.0	100.0	100.0	100.0
其他	100.0	100.0	100.0	100.0	100.0	100.0
2. 教育	106.2	106.2	106.2	106.2	106.4	106.6
(1) 教材及参考书	100.0	100.0	100.0	100.0	100.0	100.0
工具书	100.0	100.0	100.0	100.0	100.0	100.0
教材	100.0	100.0	100.0	100.0	100.0	100.0
参考书	100.0	100.0	100.0	100.0	100.0	100.0
教育软件	100.0	100.0	100.0	100.0	100.0	100.0
(2) 教育服务	107.1	107.1	107.1	107.1	107.4	107.6
学前教育	107.5	107.5	107.5	107.5	107.5	107.5
中等教育	100.0	100.0	100.0	100.0	100.0	100.0
高等教育	100.0	100.0	100.0	100.0	100.0	100.0
专业技能培训	100.0	100.0	100.0	100.0	101.1	101.9
其他	146.9	146.9	146.9	146.9	146.9	146.9
3. 文化娱乐类	99.8	99.7	99.7	99.6	99.6	99.6
(1) 文化娱乐用品	100.5	100.3	100.2	100.1	100.1	100.1
乐器	103.8	101.8	101.2	100.9	100.7	100.6
音像光盘和视盘	100.0	100.0	100.0	100.0	100.0	100.0
电子存储器	100.0	100.0	100.0	100.0	100.0	100.0
儿童玩具	100.0	100.0	100.0	100.0	100.0	100.0
纸张本册	100.0	100.0	100.0	100.0	100.0	100.0
文具	100.0	100.0	100.0	100.0	100.0	100.0
体育用品	100.0	100.0	100.0	100.0	100.0	100.0
其他	100.0	100.0	100.0	100.0	100.0	100.0
(2) 书报杂志	100.0	100.0	100.0	100.0	100.0	100.0
书籍	100.0	100.0	100.0	100.0	100.0	100.0

7-2 续表 15

指 标 名 称	七月份	八月份	九月份	十月份	十一月份	十二月份
上网费	100.0	100.0	100.0	100.0	100.0	100.0
邮政邮寄	100.0	100.0	100.0	100.0	100.0	100.0
其他邮寄	100.0	100.0	100.0	100.0	100.0	100.0
其他	100.0	100.0	100.0	100.0	100.0	100.0
七、娱乐教育文化用品及服务	106.4	106.4	106.4	106.2	105.9	105.7
1. 文娱用耐用消费品及服务	100.0	100.0	100.0	100.0	100.0	100.0
电视机	100.0	100.0	100.0	100.0	100.0	100.0
激光视盘机	100.0	100.0	100.0	100.0	100.0	100.0
摄像机	100.0	100.0	100.0	100.0	100.0	100.0
照相机	100.0	100.0	100.0	100.0	100.0	100.0
家用音响	100.0	100.0	100.0	100.0	100.0	100.0
便携式音响	100.0	100.0	100.0	100.0	100.0	100.0
电脑	100.0	100.0	100.0	100.0	100.0	100.0
修理服务	100.0	100.0	100.0	100.0	100.0	100.0
其他	100.0	100.0	100.0	100.0	100.0	100.0
2. 教育	106.9	106.8	106.9	107.0	107.1	107.2
(1) 教材及参考书	100.0	100.0	100.0	100.0	100.0	100.0
工具书	100.0	100.0	100.0	100.0	100.0	100.0
教材	100.0	100.0	100.0	100.0	100.0	100.0
参考书	100.0	100.0	100.0	100.0	100.0	100.0
教育软件	100.0	100.0	100.0	100.0	100.0	100.0
(2) 教育服务	107.9	107.8	108.0	108.1	108.1	108.2
学前教育	107.5	107.5	106.6	105.9	105.3	104.9
中等教育	100.0	100.0	100.0	100.0	100.0	100.0
高等教育	100.0	100.0	100.9	101.5	102.1	102.6
专业技能培训	102.4	102.8	103.1	103.4	103.6	103.8
其他	147.3	144.1	141.8	140.1	138.7	137.7
3. 文化娱乐类	99.6	99.6	99.6	99.7	99.7	99.7
(1) 文化娱乐用品	100.1	100.1	100.1	100.1	100.0	100.0
乐器	100.5	100.5	100.4	100.4	100.3	100.3
音像光盘和视盘	100.0	100.0	100.0	100.0	100.0	100.0
电子存储器	100.0	100.0	100.0	100.0	100.0	100.0
儿童玩具	100.0	100.0	100.0	100.0	100.0	100.0
纸张本册	100.0	100.0	100.0	100.0	100.0	100.0
文具	100.0	100.0	100.0	100.0	100.0	100.0
体育用品	100.0	100.0	100.0	100.0	100.0	100.0
其他	100.0	100.0	100.0	100.0	100.0	100.0
(2) 书报杂志	100.0	100.0	100.0	100.0	100.0	100.0
书籍	100.0	100.0	100.0	100.0	100.0	100.0

7-2 续表 16

指 标 名 称	一月份	二月份	三月份	四月份	五月份	六月份
报纸	100.0	100.0	100.0	100.0	100.0	100.0
杂志	100.0	100.0	100.0	100.0	100.0	100.0
(3) 文娱费	98.9	98.9	98.9	98.9	98.9	98.9
电影票	105.4	105.4	105.4	105.4	105.4	105.4
景点门票	100.0	100.0	100.0	100.0	100.0	100.0
有线电视	100.0	100.0	100.0	100.0	100.0	100.0
健身活动	92.9	92.9	92.9	92.9	92.9	92.9
其他	100.0	100.0	100.0	100.0	100.0	100.0
4. 旅游	128.8	128.5	128.1	128.0	127.9	127.8
旅行社收费	134.9	134.9	134.9	134.9	134.9	134.9
宾馆住宿	106.3	104.7	103.1	102.3	101.8	101.5
其他住宿	100.0	100.0	100.0	100.0	100.0	100.0
八、居住	103.4	103.4	103.4	103.4	103.4	103.4
1. 建房及装修材料	100.3	100.3	100.1	99.9	99.6	99.4
木材	107.9	107.9	107.9	107.9	106.2	105.1
木地板	100.0	100.0	100.0	100.0	100.0	100.0
砖	105.5	105.5	104.8	103.9	103.1	102.6
水泥	100.0	100.0	100.0	100.0	100.0	100.0
涂料	100.7	100.7	100.7	100.7	100.7	100.4
板材	107.2	107.1	106.9	105.8	105.2	104.8
玻璃	117.2	116.5	116.1	115.6	114.4	111.2
粘胶	100.0	100.0	100.0	100.0	100.0	100.0
厨卫设备	84.1	84.1	84.1	84.1	84.6	85.4
其他	100.0	100.0	100.0	100.0	100.0	100.0
2. 住房租金	103.5	103.5	103.5	103.5	103.5	103.5
公房房租	100.0	100.0	100.0	100.0	100.0	100.0
私房房租	105.1	105.1	105.1	105.1	105.1	105.1
其他费用	100.0	100.0	100.0	100.0	100.0	100.0
3. 自有住房	106.0	106.0	106.0	106.0	106.0	106.0
住房估算租金	103.4	103.4	103.4	103.4	103.4	103.4
物业管理费用	125.6	125.6	125.6	125.6	125.6	125.6
维护修理费用	100.0	100.0	100.0	100.0	100.0	100.0
其他	100.0	100.0	100.0	100.0	100.0	100.0
4. 水、电、燃料	100.7	100.7	100.8	100.8	100.9	100.9
水	100.0	100.0	100.0	100.0	100.0	100.0
电	100.0	100.0	100.0	100.0	100.0	100.0
液化石油气	106.1	106.8	107.6	107.9	108.4	108.7
管道燃气	100.0	100.0	100.0	100.0	100.0	100.0
其他燃料	100.0	100.0	100.0	100.0	100.0	100.0

7-2 续表 17

指 标 名 称	七月份	八月份	九月份	十月份	十一月份	十二月份
报纸	100.0	100.0	100.0	100.0	100.0	100.0
杂志	100.0	100.0	100.0	100.0	100.0	100.0
(3) 文娱费	98.9	98.9	98.9	99.0	99.1	99.2
电影票	105.4	105.4	105.4	104.8	104.4	104.0
景点门票	100.0	100.0	100.0	100.0	100.0	100.0
有线电视	100.0	100.0	100.0	100.0	100.0	100.0
健身活动	92.9	92.9	92.9	93.6	94.1	94.6
其他	100.0	100.0	100.0	100.0	100.0	100.0
4. 旅游	127.8	127.7	127.7	124.3	121.6	119.4
旅行社收费	134.9	134.9	134.9	130.3	126.8	124.1
宾馆住宿	101.3	101.1	101.0	100.9	100.8	100.7
其他住宿	100.0	100.0	100.0	100.0	100.0	100.0
八、居住	103.2	102.8	102.5	102.2	102.0	101.8
1. 建房及装修材料	99.4	99.5	99.4	99.4	99.4	99.4
木材	104.4	103.8	103.4	103.0	102.7	102.5
木地板	100.0	100.0	100.0	100.0	100.0	100.0
砖	102.2	101.9	101.7	101.5	101.4	101.3
水泥	100.4	101.0	101.2	101.1	101.0	100.9
涂料	100.0	99.7	99.5	99.5	99.5	99.5
板材	104.6	104.3	104.2	103.8	103.5	103.2
玻璃	109.0	106.5	103.7	101.6	99.8	98.3
粘胶	100.0	100.0	100.0	100.0	100.0	100.0
厨卫设备	86.6	88.1	89.3	90.4	91.4	92.2
其他	100.0	100.0	100.0	100.0	100.0	100.0
2. 住房租金	103.2	102.8	102.5	102.2	102.0	101.8
公房房租	100.0	100.0	100.0	100.0	100.0	100.0
私房房租	104.7	104.1	103.7	103.3	103.0	102.7
其他费用	100.0	100.0	100.0	100.0	100.0	100.0
3. 自有住房	105.5	104.8	104.3	103.8	103.5	103.2
住房估算租金	103.1	102.7	102.4	102.2	102.0	101.8
物业管理费用	123.4	119.9	117.3	115.3	113.7	112.4
维护修理费用	100.0	100.0	100.0	100.0	100.0	100.0
其他	100.0	100.0	100.0	100.0	100.0	100.0
4. 水、电、燃料	101.0	101.0	101.0	100.9	100.8	100.6
水	100.0	100.0	100.0	100.0	100.0	100.0
电	100.0	100.0	100.0	100.0	100.0	100.0
液化石油气	108.9	109.0	109.0	108.7	107.8	106.3
管道燃气	100.0	100.0	100.0	100.0	100.0	100.0
其他燃料	101.1	101.5	100.9	100.4	100.1	99.7

7-3 2014年商品零售价格指数

(以上年各月为100)

项目名称	1月	2月	3月	4月	5月	6月
商品零售价格总指数	101.0	100.4	101.0	100.8	100.9	100.3
一、食品	104.0	102.2	104.0	103.2	103.7	101.9
1. 粮食	102.4	103.4	103.4	103.7	103.7	103.8
2. 淀粉及制品	100.0	100.0	100.0	100.0	100.0	100.0
3. 干豆类及豆制品	107.0	108.0	106.4	106.0	106.2	106.1
4. 油脂	100.9	100.6	100.7	96.6	96.8	97.6
5. 肉禽及其制品	96.4	95.5	97.3	101.8	104.2	100.7
6. 蛋	98.0	96.8	106.8	119.3	133.0	122.5
7. 水产品	103.9	100.9	101.7	101.2	103.4	103.8
8. 菜	96.1	96.4	111.3	96.8	93.5	85.9
9. 调味品	100.0	100.0	100.9	100.9	100.9	100.9
10. 糖	99.8	99.8	98.3	98.3	98.3	98.3
11. 干鲜瓜果	131.5	117.4	108.7	109.5	106.4	106.2
12. 糕点饼干面包	104.3	104.2	105.3	102.7	102.7	102.7
13. 液体乳及乳制品	124.4	123.6	123.5	123.5	123.5	123.5
14. 在外用膳食品	101.3	99.9	98.1	98.0	98.0	98.0
15. 其他食品	100.0	100.0	100.0	100.0	100.0	100.0
二、饮料、烟酒	100.7	100.6	100.4	101.2	101.1	101.1
1. 茶及饮料	102.4	102.4	101.8	101.8	101.8	101.8
2. 烟草	103.9	103.9	103.9	103.9	103.9	103.9
3. 酒	97.5	97.3	97.2	99.0	98.8	98.8
三、服装、鞋帽	101.5	101.5	101.6	101.7	101.0	101.0
1. 服装	101.1	101.1	101.2	101.3	100.3	100.4
2. 鞋袜帽	102.8	102.8	102.8	102.8	102.8	102.8
3. 其他	100.0	100.0	100.0	100.0	100.0	100.0
四、纺织品	100.0	100.0	100.0	100.0	100.0	100.0
1. 衣着材料	100.0	100.0	100.0	100.0	100.0	100.0
2. 床上用品	100.0	100.0	100.0	100.0	100.0	100.0
五、家用电器及音像器材	99.6	99.6	99.6	99.6	99.6	99.6
1. 家庭设备	99.2	99.2	99.2	99.2	99.2	99.2
2. 文娱用耐用消费品	100.0	100.0	100.0	100.0	100.0	100.0
3. 专业音像器材	100.0	100.0	100.0	100.0	100.0	100.0

7-3 续表 1

项目名称	7月	8月	9月	10月	11月	12月
商品零售价格总指数	100.6	100.7	100.6	100.7	100.3	100.2
一、食品	102.0	102.3	103.0	103.4	102.1	102.2
1. 粮食	104.6	104.1	102.8	101.2	100.9	100.8
2. 淀粉及制品	104.2	104.2	104.2	104.2	104.2	104.2
3. 干豆类及豆制品	106.2	106.2	106.2	106.4	103.9	103.7
4. 油脂	97.6	97.5	97.5	97.8	98.7	99.1
5. 肉禽及其制品	101.1	100.7	101.2	100.5	99.5	98.0
6. 蛋	131.8	128.9	117.5	127.2	124.0	117.2
7. 水产品	103.1	98.9	99.6	99.2	102.6	102.7
8. 菜	82.8	84.2	89.9	96.5	95.2	111.5
9. 调味品	101.6	101.6	101.6	101.6	101.6	101.6
10. 糖	98.3	98.3	98.3	99.0	100.0	100.0
11. 干鲜瓜果	104.5	109.1	113.4	116.5	110.8	101.9
12. 糕点饼干面包	102.7	102.7	102.7	102.7	99.9	99.9
13. 液体乳及乳制品	123.5	124.3	124.3	113.9	106.3	101.6
14. 在外用膳食品	99.4	100.5	100.5	100.5	100.5	100.5
15. 其他食品	100.0	100.0	100.0	100.0	100.0	100.0
二、饮料、烟酒	101.1	101.0	101.0	101.5	101.3	100.5
1. 茶及饮料	101.8	101.8	101.8	101.8	100.9	100.0
2. 烟草	103.9	103.9	103.9	103.9	103.9	101.9
3. 酒	98.7	98.6	98.6	99.7	99.7	99.7
三、服装、鞋帽	101.0	101.0	101.0	101.1	101.3	101.3
1. 服装	100.4	100.4	100.4	100.5	100.8	100.8
2. 鞋袜帽	102.8	102.8	102.8	102.8	103.0	103.0
3. 其他	100.0	100.0	100.0	100.0	100.0	100.0
四、纺织品	100.0	100.0	100.0	100.0	100.0	100.0
1. 衣着材料	100.0	100.0	100.0	100.0	100.0	100.0
2. 床上用品	100.0	100.0	100.0	100.0	100.0	100.0
五、家用电器及音像器材	99.6	99.6	99.6	99.6	99.8	99.7
1. 家庭设备	99.2	99.2	99.2	99.2	99.5	99.5
2. 文娱用耐用消费品	100.0	100.0	100.0	100.0	100.0	100.0
3. 专业音像器材	100.0	100.0	100.0	100.0	100.0	100.0

7-3 续表2

项目名称	1月	2月	3月	4月	5月	6月
六、文化办公用品	99.9	99.9	100.0	100.0	100.0	100.0
七、日用品	99.4	99.6	99.6	99.6	99.6	99.6
1. 日用百货	98.0	98.6	98.6	98.6	98.6	98.6
2. 日用杂品	100.0	100.0	100.0	100.0	100.0	100.0
3. 洗涤用品	100.0	100.0	100.0	100.0	100.0	100.0
4. 其他日用品	99.8	99.8	100.0	100.0	100.0	100.0
八、体育娱乐用品	101.0	100.0	100.0	100.0	100.0	100.0
1. 体育用品	100.0	100.0	100.0	100.0	100.0	100.0
2. 娱乐用品	101.9	100.0	100.0	100.0	100.0	100.0
九、交通、通信用品	97.7	97.0	96.7	96.4	96.1	96.1
1. 交通运输机械	100.4	100.4	100.4	100.0	100.0	100.0
2. 通信器材	90.9	88.5	87.6	87.3	86.2	86.2
十、家具	101.5	101.5	101.5	100.7	100.0	100.0
十一、化妆品	99.9	99.9	99.8	99.7	99.7	99.7
十二、金银珠宝	76.0	79.6	83.7	85.6	87.7	90.4
十三、中西药品及医疗保健用品	103.5	103.4	104.3	104.7	103.5	102.1
1. 医疗器具及用品	103.2	103.2	103.2	103.2	103.2	103.2
2. 中药材及中成药	112.1	112.0	112.0	111.7	108.0	102.0
3. 西药	98.5	98.5	100.4	101.2	101.2	102.8
4. 保健器具及用品	99.9	99.9	100.0	100.0	100.0	100.0
十四、书报杂志及电子出版物	100.0	100.0	100.0	100.0	100.0	100.0
1. 教材及参考书	100.0	100.0	100.0	100.0	100.0	100.0
2. 书报杂志	100.0	100.0	100.0	100.0	100.0	100.0
3. 电子音像制品	100.0	100.0	100.0	100.0	100.0	100.0
十五、燃料	100.0	100.0	99.2	98.5	99.9	100.5
1. 煤炭及制品	96.3	96.3	96.3	88.5	88.5	88.5
2. 石油及制品	101.4	101.4	100.3	102.5	104.5	105.3
十六、建筑材料及五金电料	99.2	99.0	98.9	99.0	98.9	98.9
1. 建筑装璜材料	97.7	97.5	97.2	97.2	97.0	97.2
2. 五金电料	102.1	102.1	102.3	102.5	102.5	102.3

7-3 续表3

项目名称	7月	8月	9月	10月	11月	12月
六、文化办公用品	100.0	100.0	100.0	100.0	100.0	100.0
七、日用品	99.6	99.6	99.6	99.6	99.6	99.8
1. 日用百货	98.6	98.6	98.6	98.6	98.6	99.3
2. 日用杂品	100.0	100.0	100.0	100.0	100.0	100.0
3. 洗涤用品	100.0	100.0	100.0	100.0	100.0	100.0
4. 其他日用品	100.0	100.0	100.0	100.0	100.0	100.0
八、体育娱乐用品	100.0	100.0	100.0	100.0	100.0	100.0
1. 体育用品	100.0	100.0	100.0	100.0	100.0	100.0
2. 娱乐用品	100.0	100.0	100.0	100.0	100.0	100.0
九、交通、通信用品	97.0	98.0	98.0	98.1	99.2	98.9
1. 交通运输机械	100.0	100.0	100.0	100.0	100.0	99.6
2. 通信器材	89.2	92.6	92.6	92.9	96.9	96.9
十、家具	100.0	100.0	100.0	100.0	100.0	100.0
十一、化妆品	99.7	99.7	99.7	100.1	100.1	100.3
十二、金银珠宝	97.1	95.7	93.3	95.2	95.5	97.5
十三、中西药品及医疗保健用品	102.0	102.2	102.2	101.4	101.4	101.5
1. 医疗器具及用品	103.2	103.2	103.2	100.0	100.0	100.0
2. 中药材及中成药	101.9	102.5	102.6	100.4	100.6	100.7
3. 西药	102.5	102.5	102.4	102.7	102.7	102.7
4. 保健器具及用品	100.0	100.0	100.0	100.0	100.0	100.0
十四、书报杂志及电子出版物	100.0	100.0	100.0	100.0	100.0	100.0
1. 教材及参考书	100.0	100.0	100.0	100.0	100.0	100.0
2. 书报杂志	100.0	100.0	100.0	100.0	100.0	100.0
3. 电子音像制品	100.0	100.0	100.0	100.0	100.0	100.0
十五、燃料	102.1	101.2	96.6	95.3	93.6	92.4
1. 煤炭及制品	95.5	93.7	86.7	86.7	90.6	94.4
2. 石油及制品	104.5	104.0	100.5	98.7	94.7	91.6
十六、建筑材料及五金电料	99.0	99.5	98.4	98.3	98.4	98.1
1. 建筑装璜材料	98.0	98.7	97.4	97.6	97.7	97.2
2. 五金电料	101.0	101.0	100.2	99.7	99.7	99.7

7-4 2014年工业生产者出厂价格指数

(以上年同期100)

	1月	2月	3月	4月	5月	6月
总指数	97.7	97.2	96.9	97.4	98.3	98.4
(一)核心指数	97.6	97.1	96.7	96.8	97.4	97.7
(二)高技术	104.8	103.9	105.7	108.4	107.7	106.9
(三)能源	94.8	93.6	91.9	93.3	93.9	93.0
(四)按轻重工业分						
(1)轻工业	98.5	98.2	98.5	98.8	100.2	100.1
1.以农产品为原料	98.0	97.8	98.1	98.5	100.1	100.0
2.以非农产品为原料	101.0	100.8	100.6	100.7	100.7	100.5
(2)重工业	97.3	96.5	96.0	96.6	97.2	97.4
1.采掘	96.0	95.4	93.8	94.8	95.3	94.0
2.原料	96.6	94.8	94.2	95.2	96.5	96.8
3.加工	97.8	97.6	97.3	97.6	97.8	98.2
(五)按生产生活资料分						
(1)生产资料	96.9	96.3	95.5	95.8	96.5	96.8
1.采掘	96.0	95.4	93.8	94.8	95.3	94.0
2.原料	96.6	94.8	94.2	95.2	96.6	96.9
3.加工	97.2	97.1	96.4	96.2	96.6	97.2
(2)生活资料	99.2	99.0	99.7	100.6	101.8	101.5
1.食品	98.5	98.1	98.8	100.0	101.6	101.4
2.衣着	103.0	104.8	110.8	109.9	109.0	105.8
3.一般日用品	101.3	101.0	100.7	100.8	101.0	100.7
4.耐用消费品	100.3	100.4	100.4	100.4	100.4	100.4
(六)按初级中间最终产品分						
(1)初级产品	96.0	95.4	93.8	94.8	95.3	94.0
1.矿产品	96.0	95.4	93.8	94.8	95.3	94.0
2.废料						
(2)中间产品	97.4	96.8	96.5	97.3	98.4	98.6
(3)最终产品	98.8	98.6	98.7	98.9	99.6	99.7
1.最终投资品	98.3	98.0	97.6	97.4	97.7	98.0
2.最终消费品	99.3	99.2	99.9	100.6	101.7	101.4
(七)按工业部门分						
(1)冶金工业	94.0	92.0	90.5	91.6	93.6	94.1
(2)电力工业	99.4	99.9	100.0	99.9	99.9	100.0
(3)煤炭及炼焦工业	87.6	84.3	79.8	83.1	84.3	81.5
(4)石油工业	99.5	98.3	97.7	98.8	101.1	102.0
(5)化学工业	98.4	98.3	98.7	99.8	99.7	99.7
(6)机械工业	98.9	98.9	98.9	97.2	96.8	96.8
(7)建筑材料工业	100.1	101.3	100.1	100.2	100.8	101.7
(8)森林工业	99.6	98.1	98.3	99.4	99.9	100.4
(9)食品工业	97.3	97.0	97.2	97.8	100.1	100.2

7-4 续表1

	7月	8月	9月	10月	11月	12月	全年累计指数
总指数	98.7	98.5	98.0	97.2	97.2	96.9	97.7
(一)核心指数	98.0	97.8	97.0	95.9	96.0	95.7	97.0
(二)高技术	106.7	106.1	107.3	107.0	106.7	106.1	106.5
(三)能源	93.8	92.8	92.4	91.9	91.4	91.4	92.8
(四)按轻重工业分							
(1)轻工业	100.3	100.4	100.5	100.3	100.0	99.6	99.6
1.以农产品为原料	100.3	100.4	100.5	100.2	99.9	99.4	99.4
2.以非农产品为原料	100.5	100.4	100.6	100.6	100.3	100.2	100.6
(2)重工业	97.8	97.4	96.6	95.5	95.5	95.3	96.6
1.采掘	94.1	93.0	91.4	90.9	90.2	89.7	93.3
2.原料	96.7	96.2	95.4	94.7	94.8	94.7	95.5
3.加工	98.9	98.7	97.9	96.6	96.6	96.4	97.6
(五)按生产生活资料分							
(1)生产资料	97.3	96.9	96.0	94.9	94.9	94.7	96.0
1.采掘	94.1	93.0	91.4	90.9	90.2	89.7	93.3
2.原料	96.8	96.2	95.5	94.8	94.9	94.8	95.6
3.加工	97.9	97.8	96.9	95.4	95.6	95.4	96.6
(2)生活资料	101.5	101.6	102.0	101.9	101.5	101.0	101.0
1.食品	101.5	101.5	101.8	101.8	101.3	100.8	100.6
2.衣着	106.4	108.2	109.6	109.2	109.3	106.6	107.7
3.一般日用品	100.5	100.6	100.9	100.9	100.5	100.5	100.8
4.耐用消费品	100.4	100.0	100.0	100.0	100.0	100.0	100.2
(六)按初级中间最终产品分							
(1)初级产品	94.1	93.0	91.4	90.9	90.2	89.7	93.3
1.矿产品	94.1	93.0	91.4	90.9	90.2	89.7	93.3
2.废料							
(2)中间产品	98.9	98.7	98.3	97.7	97.6	97.3	97.8
(3)最终产品	100.0	100.0	100.1	99.9	99.8	99.7	99.5
1.最终投资品	98.6	98.5	98.5	98.0	98.3	98.3	98.1
2.最终消费品	101.4	101.5	101.8	101.8	101.4	101.1	100.9
(七)按工业部门分							
(1)冶金工业	93.8	93.3	90.4	89.2	89.3	88.6	91.7
(2)电力工业	100.0	99.9	99.7	99.9	100.1	100.5	99.9
(3)煤炭及炼焦工业	83.6	81.5	81.1	79.7	78.4	78.0	82.0
(4)石油工业	101.5	99.2	96.2	96.1	94.8	92.4	98.1
(5)化学工业	100.2	100.1	100.7	101.0	101.5	101.0	99.9
(6)机械工业	97.6	97.5	96.8	94.4	94.4	94.4	96.9
(7)建筑材料工业	103.1	102.6	101.0	97.8	96.6	97.2	100.2
(8)森林工业	100.0	99.8	100.4	100.3	100.7	100.5	99.8
(9)食品工业	100.4	100.6	100.7	100.7	100.2	99.8	99.3

7-4 续表2

	1月	2月	3月	4月	5月	6月
(10)纺织工业	99.0	99.2	99.1	98.5	97.1	97.5
(11)缝纫工业	100.4	100.5	100.5	100.5	100.5	100.5
(12)皮革工业	103.8	105.6	120.2	118.7	116.9	108.8
(13)造纸工业	98.5	98.2	97.3	97.0	97.8	98.2
(14)文教艺术用品工业	104.4	104.1	101.2	100.9	102.3	102.5
(15)其它工业	100.4	100.3	100.3	100.6	100.4	99.5
煤炭开采和洗选业	88.5	86.5	80.3	84.6	84.1	80.4
黑色金属矿采选业	100.0	100.1	99.0	98.1	98.8	98.1
有色金属矿采选业	72.1	73.8	81.8	86.8	90.4	93.9
非金属矿采选业	102.0	101.4	104.6	103.3	104.3	104.3
农副食品加工业	96.5	96.2	96.4	97.1	99.8	99.9
食品制造业	103.3	103.0	102.8	102.7	102.6	103.0
酒、饮料和精制茶制造业	101.7	101.8	101.7	101.7	101.3	101.3
烟草制品业	101.7	101.7	101.7	101.7	101.7	101.7
纺织业	99.1	99.3	99.2	98.7	97.5	97.8
纺织服装、服饰业	100.0	100.0	100.0	100.0	100.0	100.0
皮革、毛皮、羽毛及其制品和制鞋业	103.5	105.7	114.2	113.2	112.2	107.6
木材加工和木、竹、藤、棕、草制品业	99.6	98.1	98.3	99.4	99.9	100.4
家具制造业	100.0	100.0	100.0	100.0	100.0	100.0
造纸和纸制品业	98.5	98.2	97.3	97.0	97.8	98.2
印刷和记录媒介复制业	106.2	104.0	103.0	102.4	102.4	102.0
文教、工美、体育和娱乐用品制造业	101.6	101.8	101.4	101.4	101.4	101.1
石油加工、炼焦和核燃料加工业	88.0	83.3	81.3	83.3	86.6	85.6
化学原料和化学制品制造业	94.4	95.0	94.6	94.7	95.0	95.5
医药制造业	105.6	104.6	106.7	109.8	109.1	107.9
化学纤维制造业	95.6	93.1	88.4	88.8	91.1	95.5
橡胶和塑料制品业	99.7	97.8	99.3	100.7	99.9	99.3
非金属矿物制品业	99.7	101.0	99.3	99.6	100.2	101.0
黑色金属冶炼和压延加工业	93.9	91.0	88.7	89.3	91.3	92.3
有色金属冶炼和压延加工业	87.2	85.5	84.7	88.0	92.3	92.6
金属制品业	100.1	99.4	99.4	99.8	99.3	100.1
通用设备制造业	100.7	100.5	100.4	100.4	100.0	99.7
专用设备制造业	98.5	98.5	98.4	94.6	93.4	93.1
汽车制造业	100.5	100.5	99.3	99.4	100.1	99.5
铁路、船舶、航空航天和其他运输设备制造业	100.6	100.8	100.8	100.8	100.8	100.8
电气机械和器材制造业	99.1	99.1	98.9	98.5	98.6	98.6
计算机、通信和其他电子设备制造业	98.4	98.4	98.4	98.4	98.4	100.0
仪器仪表制造业	99.4	98.2	97.7	96.4	96.4	98.6
电力、热力生产和供应业	99.4	99.9	100.0	99.9	99.9	100.0
燃气生产和供应业	100.0	100.0	100.0	100.0	100.0	100.0
水的生产和供应业	100.0	100.0	100.0	100.0	100.0	100.0

7-4 续表3

	7月	8月	9月	10月	11月	12月	全年累计指数
(10)纺织工业	97.8	96.9	97.4	94.8	96.0	95.1	97.4
(11)缝纫工业	100.5	100.5	100.5	100.5	100.5	100.5	100.5
(12)皮革工业	110.4	114.4	117.6	116.6	116.9	110.6	113.3
(13)造纸工业	98.4	97.2	95.9	96.3	95.5	95.8	97.2
(14)文教艺术用品工业	103.6	102.8	103.2	103.2	102.1	102.2	102.7
(15)其它工业	99.3	99.6	99.5	99.6	99.4	99.9	99.9
煤炭开采和洗选业	81.4	78.2	78.1	77.7	76.8	77.1	81.3
黑色金属矿采选业	97.4	96.7	94.8	94.1	93.7	92.6	97.0
有色金属矿采选业	108.1	106.5	93.2	92.2	90.8	92.5	89.1
非金属矿采选业	102.5	104.2	102.9	103.1	102.4	101.5	103.0
农副食品加工业	100.2	100.4	100.5	100.6	99.9	99.5	98.9
食品制造业	103.0	103.0	102.9	102.3	102.4	102.4	102.8
酒、饮料和精制茶制造业	101.1	101.2	101.5	101.3	101.3	101.2	101.4
烟草制品业	101.7	101.7	101.7	101.7	101.7	101.7	101.7
纺织业	98.1	97.3	97.7	95.4	96.5	95.7	97.7
纺织服装、服饰业	100.0	100.0	100.0	100.0	100.0	100.0	100.0
皮革、毛皮、羽毛及其制品和制鞋业	108.5	110.9	112.8	112.2	112.4	108.7	110.2
木材加工和木、竹、藤、棕、草制品业	100.0	99.8	100.4	100.3	100.7	100.5	99.8
家具制造业	100.0	100.0	100.0	100.0	100.0	100.0	100.0
造纸和纸制品业	98.4	97.2	95.9	96.3	95.5	95.8	97.2
印刷和记录媒介复制业	102.0	102.0	102.0	102.0	100.0	100.0	102.3
文教、工美、体育和娱乐用品制造业	100.8	100.6	101.0	101.0	101.0	101.2	101.2
石油加工、炼焦和核燃料加工业	88.6	87.5	86.1	83.7	81.8	80.0	84.6
化学原料和化学制品制造业	96.5	96.6	97.0	97.6	98.6	98.5	96.1
医药制造业	107.6	106.9	108.3	108.0	107.6	106.9	107.4
化学纤维制造业	100.0	97.7	94.4	97.0	98.8	96.4	94.6
橡胶和塑料制品业	99.1	99.1	99.3	99.7	99.3	97.8	99.2
非金属矿物制品业	102.7	102.1	100.5	97.2	96.1	96.9	99.7
黑色金属冶炼和压延加工业	90.7	89.7	85.8	84.9	85.1	85.1	89.0
有色金属冶炼和压延加工业	95.0	96.6	94.9	91.8	92.2	90.2	90.8
金属制品业	100.4	99.2	99.2	99.4	99.4	98.8	99.6
通用设备制造业	99.6	99.4	99.4	99.3	99.3	99.2	99.8
专用设备制造业	94.5	94.5	92.5	86.7	86.7	86.7	93.2
汽车制造业	100.4	100.8	100.7	99.9	100.4	100.4	100.2
铁路、船舶、航空航天和其他运输设备制造业	100.8	100.0	100.0	100.0	100.0	100.0	100.4
电气机械和器材制造业	99.2	100.0	99.9	99.6	99.5	99.7	99.2
计算机、通信和其他电子设备制造业	100.0	100.0	100.0	100.0	100.0	100.0	99.3
仪器仪表制造业	100.0	100.0	100.0	100.0	100.0	100.0	98.9
电力、热力生产和供应业	100.0	99.9	99.7	99.9	100.1	100.5	99.9
燃气生产和供应业	100.0	100.0	100.0	100.0	100.0	100.0	100.0
水的生产和供应业	100.0	100.0	100.0	100.0	100.0	100.0	100.0

7-5 2014年工业生产者购进价格指数

(以上年同期为100)

	一月份	二月份	三月份	四月份	五月份	六月份
总指数	97.6	97.0	96.8	97.2	98.2	98.8
(六)按初级中间最终产品分						
(1)初级产品	95.9	95.5	95.1	95.5	96.8	97.4
1.农产品	96.1	95.7	95.5	96.0	97.8	98.3
2.矿产品	94.9	94.9	93.5	93.6	93.3	94.1
3.废料	94.7	94.7	94.1	93.1	94.6	95.0
(2)中间产品	98.8	97.9	97.8	98.3	99.0	99.7
(九)九大类原材料购进价格指数						
(1)燃料、动力类	96.8	96.6	96.2	96.9	96.4	97.2
(2)黑色金属材料类	98.3	96.2	94.9	95.0	96.3	97.9
1.钢材	98.5	96.1	94.5	94.6	96.3	98.2
2.其它	97.6	96.5	96.1	96.3	96.4	97.1
(3)有色金属材料及电线类	94.3	93.1	92.2	93.5	96.4	97.8
(4)化工原料类	101.1	98.8	100.6	99.6	101.8	100.8
(5)木材及纸浆类	100.7	100.7	100.3	101.6	102.2	101.2
(6)建筑材料及非金属类	98.5	98.8	97.8	100.4	100.3	100.6
(7)其它工业原材料及半成品类	100.2	100.4	100.0	100.2	100.2	101.0
(8)农副产品类	95.7	95.3	95.1	95.5	97.5	98.1
(9)纺织原料类	92.7	90.9	90.9	91.5	90.5	95.4

7-5 续表1

	七月份	八月份	九月份	十月份	十一月份	十二月份	累计
总指数	99.1	99.6	99.4	99.4	98.4	97.9	98.3
(六)按初级中间最终产品分							
(1)初级产品	97.0	98.3	99.0	98.6	97.8	97.1	97.0
1.农产品	97.6	99.4	100.3	100.0	99.0	98.2	97.8
2.矿产品	94.9	94.5	94.1	93.6	93.4	93.1	94.0
3.废料	96.1	96.4	94.1	95.9	93.9	93.4	94.7
(2)中间产品	100.4	100.5	99.8	99.8	98.8	98.4	99.1
(九)九大类原材料购进价格指数							
(1)燃料、动力类	97.6	97.4	96.7	96.3	95.8	95.5	96.6
(2)黑色金属材料类	98.5	97.3	95.8	95.5	94.3	93.0	96.1
1.钢材	98.4	97.2	95.6	95.3	94.0	92.4	95.9
2.其它	98.9	97.5	96.4	95.9	95.2	94.5	96.5
(3)有色金属材料及电线类	100.4	100.5	99.9	99.8	99.2	98.3	97.1
(4)化工原料类	103.9	105.7	103.9	104.4	100.2	100.6	101.8
(5)木材及纸浆类	101.1	100.6	100.7	100.9	101.0	100.5	100.9
(6)建筑材料及非金属类	100.9	101.7	101.8	100.5	100.8	100.2	100.2
(7)其它工业原材料及半成品类	101.0	100.9	100.5	101.1	100.9	100.5	100.6
(8)农副产品类	97.4	99.2	100.3	99.9	98.8	98.0	97.6
(9)纺织原料类	92.4	92.8	94.9	94.9	95.8	96.3	93.2

主要统计指标解释

物价 商品价值的货币表现,由商品的生产成本、流通费用、利润、税金四部分组成。生产成本包括原材料、辅助材料、燃料、动力、工资、固定资产折旧、管理费等,利润包括工业利润和流通环节利润两部分。影响物价的因素很多,主要有:(1)商品的价值。物价水平与商品的价值成正比;(2)市场供求;(3)货币供应量。其他条件不变的情况下,货币供应量越多,物价水平越高;(4)政府调价等宏观经济政策。

物价调查 包括居民消费价格、商品零售价格、工业品出厂价格、原材料燃料动力购进价格、房地产价格、农业生产资料价格等各项统计调查。

居民消费价格、商品零售价格、农业生产资料价格调查:每月6次定时、定点、定人进入农贸市场采集鲜活商品价格,2-3次到各大商场、服务网点等采集一般性商品和服务项目的价格,对采集后的价格汇总计算生成定比、同比、环比、累计比与上年12月比的消费、零售、农业生产资料价格指数,以及全市、市区、县城的区域性价格指数,通过与不同基期的比较,多方位地描述市场变化的具体情况。

工业品出厂价格和原材料购进价格调查:通过对工业品出厂价格和原材料购进价格的跟踪调查,反映国际及国内工业品及原材料市场变化对我市的影响程度。

房地产价格调查:以季度为单位,统计调查全市土地交易、租赁、房屋出售、租赁价格的变化情况,反映我市的房地产价格变化情况。

指数 有广义与狭义之分。广义的指数,是泛指反映社会经济现象相互关系的相对数。狭义的指数,是指部级指数,即以相对数的形式综合反映多种不同事物数量上总变动的一种统计指标和统计方法。

指数的作用主要有三点:(1)综合反映事物的变动方向和变动程度。(2)进行因素分析。对受多因素影响现象,可以分析各构成因素在总变动中影响的方向和程度。(3)研究事物的长期变动趋势。对现象变化的状态连续

编制动态指数,形成指数数列,就能反映事物的发展变化趋势。

定基指数数列 按照某一固定的基期所编制的指数数列,称定基指数数列。它反映某种社会经济现象长期的变动程度。

环比指数数列 各个时期的指数都以其前一期为基期所编制的指数数列,称环比指数数列。它反映某种社会经济现象逐期的变化程度。

商品零售价格指数 是反映城乡商品零售价格变动趋势的一种经济指数。零售物价的调整变动直接影响到城乡居民的生活支出和国家的财政收入,影响居民购买力和市场供需平衡,影响消费与积累的比例。因此,计算零售价格指数,可以从一个侧面对上述经济活动进行观察和分析。

商品零售价格指数分为食品、饮料烟酒、服装鞋帽、纺织品、中西药品、化妆品、书报杂志、文化体育用品、日用品、家用电器、首饰、燃料、建筑装潢材料、机电产品等十四个大类,国家规定304种必报商品,需要特别说明的是,从1994年起,国家、各省(区)和县编制的商品零售价格指数不包括农业生产资料。

居民消费价格指数 是反映一定时期内城乡居民所购买生活消费品价格和服务项目价格变动趋势和程度的相对数,是对城市居民消费价格指数和农村居民消费价格指数进行综合汇总计算的结果。利用居民消费价格指数,可以观察和分析消费品的零售价格和服务价格变动对城乡居民实际生活费支出的影响程度。

城市居民消费价格指数 是反映城市居民家庭所购买的生活消费品价格和服务项目价格变动趋势和程度的相对数。城市居民消费价格指数可以观察和分析消费品的零售价格和服务项目价格变动对职工货币工资的影响,作为研究职工生活和确定工资政策的依据。

农村居民消费价格指数 是反映农村居民家庭所购买的生活消费品价格和服务项目价

格变动趋势和程度的相对数。农村居民消费价格指数可以观察农村消费品的零售价格和服务项目价格变动对农村居民生活消费支出的影响, 址接反映农民生活水平的实际变化情况, 为分析和研究农村居民生活问题提供依据。

农产品收购价格指数 是反映国有商业、集体商业、个体商业、外贸部门、国家机关、社会团体等各种经济类型的商业企业和有关部门收购农产品价格的变动趋势和程度的相对数。农产品收购价格指数可以观察和研究农产品收购价格总水平的变化情况, 以及对农民货币收入的影响, 作为制订和检查农产品价格政策的依据。

农村工业品零售价格指数 是反映农村市场工业品零售价格水平变动趋势和程度的相对数。通过农村工业品零售价格指数, 可以观察工业品零售价格变动对农民货币支出的影响。

工业品出厂价格指数 是反映全部工业产品出厂价格总水平的变动趋势和程度的相对数, 包括工业企业售给本企业以外所有单位的各种产品和直接售给居民用于生活消费的产品。通过工业品出厂价格指数能观察出厂价格变动对工业总产值的影响。

原材料、燃料和动力购进价格指数 是反映工业企业作为生产投入, 购买原材料、燃料、动力产品的价格水平变动趋势和程度的统计指标, 是扣除工业企业物质消耗成本中的价格变动影响的重要依据。

房地产价格指数 包括房屋销售价格指数、房屋租赁价格指数、土地交易价格指数和土地租赁价格指数。四套指数的计算方法相似, 均采用由下到上逐级汇总的方法。即由细项到小类, 由小类到中类, 再由中类到大类, 最后由大类汇出总指数。对没有细项或小类的

部分, 其起始类就是小类或中类。中类以下(含中类)指数采用样本资料作权数的加权调和平均公式计算。大类和总指数采用固定权数加权的算术平均公式计算。

新涨价因素和“翘尾”因素 新涨价因素和“翘尾”因素, 是对物价总水平变动进行不同时间段的涨跌构成分析的概念, 也是一段时期以来, 在我国较为流行的对同期比物价指数及年平均价格指数分析的概念。使用国际上通行的定基(比)指数和月(或季)环比指数进行物价变动分析, 不涉及新涨价因素和“翘尾”因素的概念。

新涨价因素 新涨价, 一般指从公历年度的1月1日至12月31日期间商品价格的上涨情况, 以上年12月31日为对比基准。新涨价因素则是指在同期比价格指数中与“翘尾”因素相对应的一项分析指标。在目前计算的价格指数系列中, 某一月份以上年同月为100的价格指数中的新涨价因素即是该月份价格总水平与上年12月份对比计算出来的价格上涨幅度, 一般情况下不直接计算, 而用该月份以及该月份之前各月的月环比连乘积表示。

“翘尾”因素 也称滞后影响, 是计算同期比价格指数中独有的、上年商品价格上涨对下一年价格指数的影响部分。如某一商品1995年前6个月价格均为每公斤0.5元, 7月份上涨到1元, 一直到1996年12月份均保持同一价格, 虽然1996年价格保持稳定, 但计算出来的1996年前6个月的同期比价格指数却为200%, 表明价格上涨一倍, 这就是这一商品价格指数中的“翘尾”因素, 是上年7月份价格上涨对下一年上半年价格指数的滞后影响。“翘尾”因素的计算方法很多, 但由于每年进行权数调整和部分代表规格品的更换, 不同的计算方法可能会出现不同的计算结果。

· 统计资料 ·



居民生活

JUMIN SHENGHUO

编辑:马建波 郭景昌 苗素珍 李芸 李宏 徐晓燕 郑喜元
校对:苗素珍 李芸 李宏 徐晓燕 郑喜元

8-1 全市历年农民人均收支情况

单位:元

年 份	农民人均总收入	农民人均纯收入	农民生产性支出	农民生活消费支出
1949	41.50	31.30	10.00	23.40
1950	46.00	34.50	11.20	25.80
1951	50.00	36.00	12.00	27.00
1952	52.00	39.20	12.50	29.40
1953	55.60	42.30	13.10	31.70
1954	63.00	48.50	14.20	36.30
1955	59.60	45.40	14.00	34.00
1956	58.50	43.80	14.50	32.80
1957	62.80	47.00	15.50	35.20
1958	68.50	51.70	16.50	38.70
1959	66.40	50.10	16.30	37.50
1960	54.60	39.20	15.20	29.40
1961	54.50	39.20	15.10	29.40
1962	56.80	40.70	15.80	30.50
1963	63.60	47.00	16.30	35.20
1964	80.80	64.00	16.60	47.90
1965	70.90	53.90	16.70	40.40
1966	80.40	61.10	18.90	45.80
1967	94.50	73.10	21.10	54.80
1968	90.00	70.60	19.20	52.90
1969	83.30	64.70	18.30	48.50
1970	81.40	62.90	18.10	47.10
1971	83.50	63.30	18.90	47.40
1972	94.80	73.60	20.90	55.10
1973	106.70	83.00	23.50	62.20
1974	96.30	73.20	22.00	54.80
1975	104.30	78.30	25.70	58.60
1976	102.60	73.10	29.30	54.80
1977	102.50	71.40	30.90	53.50
1978	121.30	85.50	35.60	64.00
1979	149.30	116.60	32.60	83.80
1980	206.41	167.20	39.11	137.02

8-1 续表

单位:元

年 份	农民人均总收入	农民人均纯收入	农民生产性支出	农民生活消费支出
1981	250.26	205.70	44.53	155.92
1982	330.29	279.40	49.32	199.77
1983	444.03	323.10	104.54	239.62
1984	475.79	339.00	118.05	251.66
1985	515.69	335.00	160.54	282.12
1986	522.39	366.00	140.03	270.90
1987	629.05	434.00	177.82	314.03
1988	802.02	529.00	243.07	388.21
1989	811.58	518.00	251.23	413.68
1990	812.54	577.00	237.39	412.58
1991	945.93	617.00	273.56	459.48
1992	1054.85	669.00	316.09	497.76
1993	1314.57	859.00	372.86	569.73
1994	1939.05	1199.00	606.47	751.91
1995	2653.52	1590.00	859.79	999.74
1996	3076.62	1890.00	969.86	1199.58
1997	3232.47	2053.00	950.18	1284.12
1998	3333.66	2182.00	958.16	1288.79
1999	3330.84	2272.68	846.19	1266.86
2000	3399.80	2359.95	830.64	1539.71
2001	3667.13	2485.01	888.21	1703.91
2002	3804.99	2602.34	893.27	1735.90
2003	3894.99	2787.97	878.68	1810.33
2004	4556.70	3158.12	1171.22	1975.96
2005	5068.64	3601.43	1261.67	2181.12
2006	5667.64	4083.40	1382.23	2456.17
2007	6624.05	4722.23	1658.81	2940.57
2008	7691.02	5383.34	2042.43	3312.28
2009	8320.62	5881.98	2137.22	3586.68
2010	9116.61	6760.78	2070.98	3935.32
2011	11108.83	8018.29	2627.95	4695.89
2012	12574.30	9148.87	2878.77	5536.05
2013	14177.61	10388.54	3150.99	6207.74
2014	16969.22	11629.00	3160.14	6803.00

8-2 农民人均总收入对比情况

单位:元

指 标	2014 年	2013 年	增减	± %
一. 总收入	16969.2	14177.6	2791.6	19.7
(一) 工资性收入	4884.2	4318.9	565.3	13.1
(二) 家庭经营收入	10608.6	8863.2	1745.4	19.7
1. 第一产业收入	8560.5	7158.6	1402.0	19.6
(1) 农业收入	5173.3	4447.4	726.0	16.3
(2) 林业收入	769.3	510.4	258.9	50.7
(3) 牧业收入	2597.2	2183.4	413.7	18.9
(4) 渔业收入	20.7	17.3	3.4	19.5
2. 第二产业收入	834.7	681.7	153.0	22.4
(1) 工业收入	478.2	394.1	84.1	21.3
(2) 建筑业收入	356.5	287.6	68.9	24.0
3. 第三产业收入	1213.4	1023.0	190.4	18.6
① 交通、运输、邮电业收入	515.3	420.1	95.1	22.6
② 批零贸易业、饮食业收入	498.1	423.0	75.1	17.7
③ 社会服务业收入	116.3	99.5	16.8	16.9
④ 文教卫生业收入	22.6	20.4	2.2	11.0
⑤ 其他行业收入	61.2	56.1	5.1	9.1
(三) 财产性收入	386.1	235.1	151.0	64.2
(四) 转移性收入	1090.3	760.5	329.8	43.4
二. 全年人均纯收入	11629.0	10388.5	1240.5	11.9
其中: 现金纯收入	10593.0	9443.2	1149.8	12.2
现金纯收入占纯收入比重%	91.1	90.9	0.2	—

8-3 农民人均支出对比情况

单位:元

指标名称	2014年	2013年	增减	±%
全年总支出	10610.0	10262.5	347.5	3.4
(一)家庭经营费用支出	3160.1	3151.0	9.1	0.3
1. 第一产业生产费用支出	2614.7	2607.4	7.4	0.3
2. 第二产业生产费用支出	285.2	284.6	0.6	0.2
3. 第三产业生产费用支出	260.2	259.0	1.2	0.5
(二)购置生产性固定资产支出	3.8	203.6	-199.9	-98.1
(三)建造生产性固定资产雇工支出		10.8	-10.8	-100.0
(四)税费支出		2.9	-2.9	-100.0
(五)生活消费支出	6803.0	6207.7	595.3	9.90
1. 食品消费支出	2517.1	2282.3	234.8	10.29
2. 衣着消费支出	603.3	531.1	72.1	13.58
3. 居住消费支出	1224.5	1122.4	102.2	9.10
4. 家庭设备、用品消费支出	504.2	466.7	37.5	8.04
5. 交通和通讯消费支出	952.4	851.2	101.2	11.89
6. 文化教育、娱乐消费支出	476.2	450.2	26.0	5.77
7. 医疗保健消费支出	346.2	330.1	16.0	4.85
8. 其他商品和服务消费支出	179.1	173.7	5.4	3.10
(六)财产性支出	82.0	89.9	-7.8	-8.7
(七)转移性支出	561.1	596.5	-35.5	-5.9

8-4 农民人均纯收入构成情况

单位:元

指标名称	2014年	2013年	增减	±%
全年纯收入	11629.0	10388.5	1240.5	11.9
其中:全年现金纯收入	10593.0	9443.2	1149.8	12.2
(一)工资性收入	4884.2	4318.9	565.3	13.1
(二)家庭经营纯收入	5784.5	5196.1	588.4	11.3
1.第一产业纯收入	4611.6	4186.2	425.4	10.2
(1)农业收入	3363.6	3078.6	285.0	9.3
(2)林业收入	486.2	412.7	73.5	17.8
(3)牧业收入	749.8	684.7	65.1	9.5
(4)渔业收入	12.0	10.1	1.9	18.8
2.非农产业纯收入	1172.9	1009.9	163.0	16.1
A.第二产业纯收入	398.8	344.4	54.4	15.8
(1)工业收入	165.9	142.9	23.0	16.1
(2)建筑业收入	232.9	201.5	31.4	15.6
B.第三产业纯收入	774.1	665.5	108.6	16.3
(1)交通、运输、邮电业收入	298.5	254.4	44.1	17.3
(2)批零贸易业、饮食业收入	364.1	312.3	51.8	16.6
(3)社会服务业收入	84.6	73.6	11.0	14.9
(4)文教卫生业收入	17.2	16.0	1.2	7.5
(5)其他行业收入	9.7	9.2	0.5	5.4
(三)财产性纯收入	262.6	235.1	27.5	11.7
(四)转移性纯收入	697.7	638.5	59.2	9.3

8-5 分县区农民人均纯收入情况

单位:元

	2014 年	比上年 ± %
临沂市	11629	11.9
兰山区	13029	11.5
罗庄区	11615	11.9
河东区	11670	13.0
沂南县	11577	12.7
郯城县	11565	12.3
沂水县	11572	12.9
兰陵县	11664	13.0
费 县	11588	12.6
平邑县	11604	12.9
莒南县	11610	12.9
蒙阴县	11722	13.0
临沭县	11566	12.7

8-6 分县区农村住户抽样调查家庭基本情况

指 标 名 称	单 位	临 沂 市	兰 山 区	罗 庄 区	河 东 区	沂 南 县	郯 城 县
一、调查户数	户	1767	270	60	138	100	70
(一)调查户从业类型(按总收入比重计算)	*						
1. 农业户	户	157	21	4	41	15	8
2. 农业兼业户	户	379	6	3	38	50	39
3. 非农业兼业户	户	804	60	28	42	33	14
4. 非农业户	户	427	183	25	17	2	9
(二)调查户从业类型(按从业劳动力比重计算)	*						
1. 农业户	户	516	39	6	15	40	33
2. 农业兼业户	户	99				11	6
3. 非农业兼业户	户	368	4	16	26	33	8
4. 非农业户	户	784	227	38	97	16	23
(三)是否参加新型农村合作医疗	*						
1. 参加的户数	户	1745	270	55	137	100	70
2. 未参加的户数	户	22		5	1		
(四)是否领取最低生活保障	*						
1. 领取的户数	户	4	1		1		
2. 未领取的户数	户	1763	269	60	137	100	70
二、期末生产性固定资产拥有情况(户均)	—						
(一)生产性固定资产原值	元	6797.93	8886.47	4518.88	8247.12	8965.89	28496.92
1. 农业	元	3974.52	6140.36	652.17	5655.24	6302.76	6574.01
其中:房屋及建筑物	元	500.00	4882.63			94.08	1365.64
役畜	元	400.40					74.89
大中型铁木农具	元	364.71	59.63	28.33	882.37	2367.3	572.69
农业机械	元	2707.79	1198.10	623.83	1158.45	3821.22	2690.75
2. 林业	元					216.16	431.72
其中:房屋及建筑物	元					172.48	264.32
役畜	元						
大中型铁木农具	元					11.2	
林业机械	元					32.48	132.16
3. 牧业	元	165.32			2253.18	2107.62	44.05
其中:房屋及建筑物	元	44.35			1439.13	1114.18	
产品畜	元	120.97			763.17	982.24	
大中型铁木农具	元						
牧业机械	元				50.88	11.2	

8-6 续表 1

指标名称	单位	沂水县	兰陵县	费县	平邑县	莒南县	蒙阴县	临沭县
一、调查户数	户	70	70	360	419	70	70	70
(一)调查户从业类型(按总收入比重计算)	*							
1. 农业户	户	1	9	21	24	5	4	4
2. 农业兼业户	户	14	18	40	91	18	38	24
3. 非农业兼业户	户	55	40	192	228	47	28	37
4. 非农业户	户		3	107	76			5
(二)调查户从业类型(按从业劳动力比重计算)	*							
1. 农业户	户	46	51	67	104	36	59	20
2. 农业兼业户	户	4	5	19	31	11	6	6
3. 非农业兼业户	户	18	8	85	123	19	5	23
4. 非农业户	户	2	6	189	161	4		21
(三)是否参加新型农村合作医疗	*							
1. 参加的户数	户	70	69	360	405	69	70	70
2. 未参加的户数	户		1		14	1		
(四)是否领取最低生活保障	*							
1. 领取的户数	户			1	1			
2. 未领取的户数	户	70	70	359	418	70	70	70
二、期末生产性固定资产拥有情况(户均)	—							
(一)生产性固定资产原值	元	5922.86	4826.86	23240.76	16405.44	18350.43	10334.29	17532.43
1. 农业	元	4431.43	3529.41	13946.27	9345.54	13919.00	8344.29	9495.29
其中:房屋及建筑物	元			9353.23	5024.82	3418.57	1985.71	2965.71
役畜	元	285.71	41.57	72.22	210.07	2871.43	258.57	
大中型铁木农具	元	150.00		978.02	639.02	482.86	808.57	626.71
农业机械	元	3642.86	3364.99	2711.68	3180.57	6123.29	5148.57	5821.43
2. 林业	元		51.43	126.11	1.19		144.29	584.29
其中:房屋及建筑物	元				1.19			
役畜	元							
大中型铁木农具	元			37.50				
林业机械	元			21.11			144.29	461.43
3. 牧业	元	420.00		1100.00	1109.55	4234.29	157.14	1452.86
其中:房屋及建筑物	元	142.86		716.67	718.38	2442.86		564.29
产品畜	元	277.14		380.56	341.53	1791.43	142.86	785.71
大中型铁木农具	元				47.73			
牧业机械	元			2.78	1.91			

8-6 续表2

指标名称	单位	临沂市	兰山区	罗庄区	河东区	沂南县	郯城县
4. 渔业	元						
其中:房屋及建筑物	元						
大中型铁木农具	元						
渔业机械	元						
5. 采矿业	元						
6. 制造业	元	258.89	737.04	1000.00			2907.49
其中:房屋及建筑物	元		37.04				
生产设备	元		700.00				
7. 电力煤气与水的生产及供应	元						
8. 建筑业	元						7876.65
9. 交通运输业、仓储和邮政业	元	967.74	74.07	1250.00	276.20	112	3213.66
10. 批发和零售贸易业	元	262.10	11.11	1566.67			1273.13
11. 住宿和餐饮业	元						
12. 居民服务与其他服务业	元	483.87		50.02	62.51		8.81
13. 教育	元						
14. 卫生、社会保障和福利业	元						
15. 文化、体育和娱乐业	元						
16. 其他	元	685.49	1923.89	0.03		227.36	6167.40
(二)主要生产性固定资产数量	—						
1. 房屋及建筑物	平方米	2.76	23.85		28.82	7.04	76.99
2. 汽车	辆		0.04		0.06	0.03	
3. 大中型拖拉机	台	0.07				0.02	0.04
4. 小型和手扶拖拉机	台	0.35	0.27	0.05	0.47	0.8	0.20
5. 动力三轮车	辆		0.14		0.67	0.21	
6. 机动脱粒机	台	0.03	0.01		0.16		0.02
7. 收割机	台	0.01	0.02			0.01	0.02
8. 农用动力机械	台	0.33	0.01	0.28	0.07	0.22	0.22
9. 胶轮大车	架		0.04			0.22	
10. 水泵	台		0.16		0.62	0.62	
11. 役畜	头	0.05			1.23		
12. 产品畜	头	0.10			0.03	0.71	
三、期末拥有住房情况(人均)	—						
(一)期末拥有住房面积	平方米	31.57	51.54	52.69	61.72	32.69	44.49
其中:出租住房面积	平方米		2.04		0.43		
(二)期末拥有住房价值	元	30619.39	77428.21	47516.41	47419.82	17853.58	45607.93
四、期末居住住房情况	—						
(一)居住住房性质	—						
1. 自有	户	1751	266	59	138	93	70
2. 租住	户	15	4			7	
3. 其他	户	1		1			
(二)居住住房面积(人均)	平方米	31.31	46.36	47.65	52.46	31.8	43.73
(三)居住住房价值(户均)	元	103967.74	206636.25	130960.00	65016.35	55015.00	165044.12
(四)居住住房类型(人均)	—						
1. 楼房面积	平方米	3.04	31.03	25.28	32.32	1.64	25.56
2. 砖瓦平房面积	平方米	28.27	15.33	22.37	20.14	30.16	18.17
3. 其他	平方米						
(五)居住住房结构(人均)	—						

8-6 续表3

指标名称	单位	沂水县	兰陵县	费县	平邑县	莒南县	蒙阴县	临沭县
4. 渔业	元							
其中:房屋及建筑物	元							
大中型铁木农具	元							
渔业机械	元							
5. 采矿业	元							
6. 制造业	元	742.86		3846.94	4331.74		114.29	1224.29
其中:房屋及建筑物	元			2444.44	1918.85			
生产设备	元			1211.11	2412.89			
7. 电力煤气与水的生产及供应	元							
8. 建筑业	元		210.01	36.11	625.30		1428.57	28.57
9. 交通运输业、仓储和邮政业	元	285.71		2629.21	751.31			1664.29
10. 批发和零售贸易业	元	14.29	18.86	484.72	186.87			1594.29
11. 住宿和餐饮业	元	28.57	971.43	166.67	16.71			28.57
12. 居民服务与其他服务业	元			474.44		28.57	11.43	645.71
13. 教育	元							
14. 卫生、社会保障和福利业	元				35.80			
15. 文化、体育和娱乐业	元							
16. 其他	元		45.71	430.28	1.43	168.57	134.29	814.29
(二)主要生产性固定资产数量	—							
1. 房屋及建筑物	平方米	0.01	0.29	39.69	48.54	25.39	17.04	25.81
2. 汽车	辆			0.04	0.11			
3. 大中型拖拉机	台	0.01		0.03	0.06	0.01		0.06
4. 小型和手扶拖拉机	台	0.83	0.43	0.44	0.23	0.84	0.63	0.77
5. 动力三轮车	辆			0.26	0.37			
6. 机动脱粒机	台		0.10	0.01				0.01
7. 收割机	台							0.03
8. 农用动力机械	台	0.16	0.71	0.01	0.05	0.43	0.36	0.26
9. 胶轮大车	架			0.01	0.02			
10. 水泵	台			0.34	0.24			
11. 役畜	头	0.03				0.24		
12. 产品畜	头	0.14		0.26	0.92	2.46	6.29	2.39
三、期末拥有住房情况(人均)	—							
(一)期末拥有住房面积	平方米	27.91	34.17	33.51	36.93	49.60	44.07	31.85
其中:出租住房面积	平方米			0.09	1.61			
(二)期末拥有住房价值	元	23121.55	28091.60	23044.99	32269.02	24432.43	34160.40	16795.01
四、期末居住住房情况	—							
(一)居住住房性质	—							
1. 自有	户	70	70	360	415	70	70	70
2. 租住	户				4			
3. 其他	户							
(二)居住住房面积(人均)	平方米	27.85	34.10	33.25	36.03	45.30	43.52	31.23
(三)居住住房价值(户均)	元	59785.71	92000.00	73666.11	104489.26	71028.57	97357.14	57642.86
(四)居住住房类型(人均)	—							
1. 楼房面积	平方米		3.80	6.30	7.90	6.44	2.68	7.46
2. 砖瓦平房面积	平方米	27.85	30.30	26.95	28.13	38.86	40.84	23.77
3. 其他	平方米							
(五)居住住房结构(人均)	—							

8-6 续表 4

指标名称	单位	临沂市	兰山区	罗庄区	河东区	沂南县	郯城县
1. 钢筋混凝土结构面积	平方米	3.36	34.17	33.94	36.81	13.95	40.60
2. 砖木结构面积	平方米	27.95	12.19	13.71	15.65	17.85	3.13
3. 其他	平方米						
五、期内新建(购)住房情况(人均)	—						
(一)新建(购)住房面积	平方米	0.38	1.66	0.83	1.98	0.64	5.18
新建住房面积	平方米	0.23	0.56		1.98	0.3	4.14
新购住房面积	平方米	0.14	1.10	0.83		0.34	1.04
(二)新建(购)住房价值	元	661.94	2440.80	2763.39	718.69	924.61	1718.06
新建住房价值	元	189.13	336.88		718.69	239.25	1101.32
新购住房价值	元	472.81	2103.91	2763.39		685.36	616.74
(三)新建(购)住房类型	—						
1. 楼房面积	平方米		1.66		1.98	0.34	5.18
2. 砖瓦平房面积	平方米					0.3	
3. 其他	平方米						
(四)新建(购)住房结构	—						
1. 钢筋混凝土结构面积	平方米		1.66		1.98	0.64	5.18
2. 砖木结构面积	平方米						
3. 其他	平方米						
(五)期内新建(购)住房资金来源	元	425.53	2440.80	1381.69	718.69	924.61	1718.06
1. 国内贷款	元	236.41		1381.69		184.92	
2. 自筹资金	元	165.48	2440.80		718.69	739.69	1708.06
3. 其他	元	23.64					
六、居住条件	—	1767	270	60	138	100	70
(一)住房卫生设备使用情况	*						
1. 使用水冲式厕所的户数	户	248	113	15	2	7	9
2. 使用旱厕的户数	户	1509	157	45	136	83	61
3. 无厕所的户数	户	10				10	
(二)炊事使用的主要能源	*						
1. 使用沼气的户数	户	29	5		1		
2. 使用其他燃气的户数	户	887	239	43	121	30	48
3. 使用燃油的户数	户						
4. 使用电的户数	户	157	3		4	5	
5. 使用太阳能的户数	户						
6. 使用煤炭的户数	户	257	8	15	12	34	16
7. 使用柴草的户数	户	437	15	2		31	6
(三)饮用水来源情况	*						
1. 饮用自来水的户数	户	880	220	30	107	46	34
2. 饮用深井水的户数	户	384	22	28	2	45	14
3. 饮用浅井水的户数	户	482	28		29	9	21
4. 饮用江河湖泊水的户数	户	2					
5. 饮用塘水的户数	户						
6. 饮用其他水源的户数	户	19		2			1
(四)住宅外道路路面状况	*						
1. 水泥或柏油路面的户数	户	1109	205	37	80	30	24
2. 沙石或石板等硬质路面的户数	户	299	37	21	44	2	29
3. 其他路面的户数	户	359	28	2	14	68	17
七、附:期内新建(购)房屋户数	户	37	9		4	2	7

8-6 续表5

指标名称	单位	沂水县	兰陵县	费县	平邑县	莒南县	蒙阴县	临沭县
1. 钢筋混凝土结构面积	平方米	9.33	26.20	21.24	15.33	2.73	28.51	22.17
2. 砖木结构面积	平方米	18.52	7.90	12.01	20.70	42.57	15.01	9.06
3. 其他	平方米							
五、期内新建(购)住房情况(人均)	—							
(一)新建(购)住房面积	平方米			1.43	0.04			
新建住房面积	平方米			1.32	0.04			
新购住房面积	平方米			0.10				
(二)新建(购)住房价值	元			1238.71	22.11			
新建住房价值	元			1075.27	22.11			
新购住房价值	元			163.44				
(三)新建(购)住房类型	—							
1. 楼房面积	平方米			0.65				
2. 砖瓦平房面积	平方米			0.69	0.04			
3. 其他	平方米			0.09				
(四)新建(购)住房结构	—							
1. 钢筋混凝土结构面积	平方米			1.43	0.04			
2. 砖木结构面积	平方米							
3. 其他	平方米							
(五)期内新建(购)住房资金来源	元			1238.71	22.11			
1. 国内贷款	元			60.22				
2. 自筹资金	元			1178.49	22.11			
3. 其他	元							
六、居住条件	—	70	70	360	419	70	70	70
(一)住房卫生设备使用情况	*							
1. 使用水冲式厕所的户数	户	1	2	19	70	8	1	1
2. 使用旱厕的户数	户	69	68	341	349	62	69	69
3. 无厕所的户数	户							
(二)炊事使用的主要能源	*							
1. 使用沼气的户数	户			10	2	8		3
2. 使用其他燃气的户数	户	12	68	146	101	49		30
3. 使用燃油的户数	户							
4. 使用电的户数	户	3		24	93			25
5. 使用太阳能的户数	户							
6. 使用煤炭的户数	户	13	1	54	93	3	1	7
7. 使用柴草的户数	户	42	1	126	130	10	69	5
(三)饮用水来源情况	*							
1. 饮用自来水的户数	户	28	23	123	211	32	1	25
2. 饮用深井水的户数	户	21	38	82	31	28	38	35
3. 饮用浅井水的户数	户	11	9	149	177	9	30	10
4. 饮用江河湖泊水的户数	户			1			1	
5. 饮用塘水的户数	户							
6. 饮用其他水源的户数	户	10		5		1		
(四)住宅外道路路面状况	*							
1. 水泥或柏油路面的户数	户	38	45	223	335	35	23	34
2. 沙石或石板等硬质路面的户数	户	10	25	55	27	18	10	21
3. 其他路面的户数	户	22		82	57	17	37	15
七、附:期内新建(购)房屋户数	户			14	1			

8-7 分县区农村住户农业生产结构及生产技术应用情况(户均)

单位:亩

指标名称	临沂市	兰山区	罗庄区	河东区	沂南县	郯城县
一、土地经营情况						
(一)期初实际经营土地面积	4.01	1.86	3.00	3.47	5.95	4.45
1.耕地	3.73	1.83	2.54	3.32	4.84	4.45
其中:有效灌溉面积	1.90	1.15	1.39	2.73	1.96	4.45
2.山地	0.25				0.85	
3.园地	0.02	0.03	0.47	0.07	0.26	
4.牧草地						
5.养殖水面				0.07		
(二)期内增加的经营土地面积	0.02		0.02		0.5	
1.耕地	0.01				0.5	
其中:有效灌溉面积	0.01				0.3	
2.山地	0.01		0.03			
3.园地						
4.牧草地						
5.养殖水面						
(三)期内经营土地增加的原因						
1.新开垦					0.15	
2.转包						
3.村内进行土地调整						
4.其他						
(四)期内减少的经营土地面积	0.02		0.08	0.07		
1.耕地	0.02		0.09	0.07		
其中:有效灌溉面积	0.01		0.10			
2.山地						
3.园地						
4.牧草地						
5.养殖水面						
(五)期内经营土地减少的原因						
1.建设占用(征地)						
2.转包				0.04		
3.村内进行土地调整						
4.退耕还林						
5.其他						
(六)期末实际经营的土地面积	4.01	1.85	2.94	2.46	6.45	4.45
1.耕地	3.72	1.83	2.45	2.33	5.33	4.45
其中:有效灌溉面积	1.90	1.11	1.28	1.66	2.26	4.45
2.山地	0.26		0.03		0.85	
3.园地	0.03	0.02	0.47	0.06	0.26	
4.牧草地						
5.养殖水面				0.07		

8-7 续表 1

单位:亩

指标名称	沂水县	兰陵县	费县	平邑县	莒南县	蒙阴县	临沭县
一、土地经营情况							
(一)期初实际经营土地面积	3.09	5.06	4.41	3.57	5.20	6.74	5.83
1.耕地	3.06	4.42	3.61	3.10	4.84	5.05	5.43
其中:有效灌溉面积	1.24	4.04	1.32	1.35	1.16	2.71	2.09
2.山地	0.02	0.04	0.49	0.36	0.01	0.08	0.35
3.园地		0.60	0.27	0.10	0.35	1.61	0.05
4.牧草地							
5.养殖水面			0.03				
(二)期内增加的经营土地面积		0.06			0.32	0.13	
1.耕地		0.01			0.32		
其中:有效灌溉面积		0.32			0.06		
2.山地							
3.园地		0.04				0.13	
4.牧草地							
5.养殖水面							
(三)期内经营土地增加的原因							
1.新开垦							
2.转包							
3.村内进行土地调整							
4.其他							
(四)期内减少的经营土地面积		0.62	0.02	0.03	0.29	0.05	
1.耕地		0.58	0.02	0.03	0.27	0.05	
其中:有效灌溉面积	0.03	0.64			0.01	0.10	
2.山地		0.04					
3.园地					0.01		
4.牧草地							
5.养殖水面							
(五)期内经营土地减少的原因							
1.建设占用(征地)			0.02				
2.转包				0.01			
3.村内进行土地调整							
4.退耕还林							
5.其他							
(六)期末实际经营的土地面积	3.09	4.50	4.38	3.53	5.24	6.82	5.83
1.耕地	3.06	3.85	3.60	3.07	4.88	5.01	5.43
其中:有效灌溉面积	1.21	3.73	1.32	1.35	1.20	2.61	2.09
2.山地	0.02		0.49	0.36	0.02	0.08	0.35
3.园地		0.64	0.27	0.10	0.34	1.73	0.05
4.牧草地							
5.养殖水面			0.03				

8-7 续表2

单位:亩

指 标 名 称	临沂市	兰山区	罗庄区	河东区	沂南县	郯城县
二、土地种植情况						
(一)粮食播种面积	4.10	1.04	3.04	5.28	3.62	3.85
其中:1.小麦播种面积	1.88	0.63	1.39	2.60	1.93	2.10
2.水稻播种面积	0.38	0.03	0.43	1.71	0.19	0.70
3.玉米播种面积	1.51	0.31	1.01	0.87	1.34	1.00
4.豆类播种面积	0.17	0.05	0.21	0.08	0.05	0.05
5.薯类播种面积	0.15			0.01	0.11	
(二)经济作物播种面积	1.44	0.44	0.64	0.42	3.82	0.60
1.棉花播种面积	0.02				0.08	0.10
2.油料播种面积	1.13	0.03	0.16	0.11	0.97	0.10
3.麻类播种面积						
4.糖料播种面积						
5.烟草播种面积						
6.蔬菜播种面积	0.21	0.19	0.47	0.30	2.77	0.40
7.瓜类播种面积	0.08	0.23				
8.酱用西红柿播种面积						
9.打瓜播种面积						
三、农业生产技术应用情况						
(一)机耕面积	2.47	1.35	1.93	1.76	3.81	4.15
(二)抛秧面积		0.13		0.16		
(三)机播面积	1.79	0.56	1.53	0.83	2.25	6.15
(四)机收面积	1.67	0.75	1.52	1.40	1.96	6.15
(五)机电灌溉面积	1.29	0.26	1.14	0.64	1.03	0.60
(六)薄膜覆盖面积		0.27		0.38	1.09	0.10
(七)温室面积					0.03	

8-7 续表3

单位:亩

指 标 名 称	沂水县	兰陵县	费 县	平邑县	莒南县	蒙阴县	临沭县
二、土地种植情况							
(一)粮食播种面积	2.95	4.68	2.30	2.02	5.20	2.88	6.83
其中:1.小麦播种面积	1.08	1.89	0.84	0.42	2.40	1.01	3.76
2.水稻播种面积	0.11	0.14	0.07		0.02	0.02	
3.玉米播种面积	1.56	2.49	0.95	0.56	2.06	1.23	2.10
4.豆类播种面积	0.09	0.17	0.11	0.02	0.20	0.10	0.07
5.薯类播种面积	0.10		0.29	0.97	0.52	0.52	0.89
(二)经济作物播种面积	1.93	1.70	1.44	1.31	2.63	2.40	2.70
1.棉花播种面积	0.11		0.03			0.03	
2.油料播种面积	1.63	0.08	0.76	0.80	2.42	1.18	2.66
3.麻类播种面积							
4.糖料播种面积							
5.烟草播种面积			0.10	0.02			
6.蔬菜播种面积	0.18	1.62	0.47	0.45	0.16	0.04	0.03
7.瓜类播种面积			0.08	0.04	0.06	1.16	
8.酱用西红柿播种面积							
9.打瓜播种面积							
三、农业生产技术应用情况							
(一)机耕面积	1.66	3.61	2.10	1.43	3.09	2.00	4.76
(二)抛秧面积				0.01			
(三)机播面积	1.37	3.62	0.77	0.27	2.14	1.23	4.25
(四)机收面积	0.98	2.33	0.83	0.24	1.91	0.51	4.11
(五)机电灌溉面积	0.53	0.74	0.41	0.55	0.28	1.53	0.10
(六)薄膜覆盖面积			1.35	0.59			
(七)温室面积			0.02				

8-8 分县区百户农民家庭耐用消费品年末拥有量

指 标 名 称	单 位	临沂市	兰山区	罗庄区	河东区	沂南县	郯城县
洗衣机	台	93	98	100	98	96	107
电冰箱	台	86	93	100	98	88	91
空调机	台	38	98	86	83	34	91
抽油烟机	台	27	59	66	46	17	52
吸尘器	台	2	8		2	7	
微波炉	台	25	41	40	34	19	36
热水器	台	73	94	96	92	93	100
其中:太阳能热水器	台	71	93	96	85	86	100
自行车	辆	121	117	116	172	108	166
其中:电动自行车	辆	88	92	87	117	93	131
摩托车	台	80	30	54	39	42	60
汽车(生活用)	台	20	37	40	23	21	19
固定电话机	部	37	17	60	22	20	55
移动电话	部	215	190	198	223	150	176
其中:接入互联网的	部	44	46	16	79	50	99
彩色电视机	台	104	107	102	106	99	121
其中:接入有线电视网的	台	96	100	98	101	91	110
黑白电视机	台	1				1	
其中:接入有线电视网的	台	1				1	
摄像机	台	3	3	4		15	2
影碟机	台	17	12		29	31	15
照相机	架	12	13	32	4	37	33
家用计算机	台	40	43	40	30	50	52
其中:接入互联网的	台	32	37	38	21	41	50
中高档乐器	件	1		2		3	

8-8 续表

指 标 名 称	单 位	沂 水 县	兰 陵 县	费 县	平 邑 县	莒 南 县	蒙 阴 县	临 沭 县
洗衣机	台	77	86	92	89	94	85	99
电冰箱	台	74	67	90	87	91	81	94
空调机	台	9	51	26	38	23	24	46
抽油烟机	台	1	20	18	13	13	24	6
吸尘器	台				1			
微波炉	台	17	7	7	7	9	10	21
热水器	台	63	83	81	67	90	78	90
其中:太阳能热水器	台	59	71	81	64	89	70	89
自行车	辆	47	162	133	112	81	127	68
其中:电动自行车	辆	26	90	90	94	60	107	
摩托车	台	83	84	41	59	94	100	73
汽车(生活用)	台	9	17	7	19	20	11	27
固定电话机	部	51	36	14	18	47	59	56
移动电话	部	149	206	163	208	186	192	219
其中:接入互联网的	部	6	98	10	44	19	48	106
彩色电视机	台	99	130	102	109	111	100	99
其中:接入有线电视网的	台	91	110	95	91	101	85	89
黑白电视机	台			2				
其中:接入有线电视网的	台							
摄像机	台		1		3	1	5	1
影碟机	台			18	22		46	
照相机	架	1	15	7	11	3	5	11
家用计算机	台	30	89	30	37	34	29	57
其中:接入互联网的	台	17	56	24	33	19	20	50
中高档乐器	件						1	1

8-9 分县区农民人均总收入和纯收入情况

单位:元

指标名称	临沂市	兰山区	罗庄区	河东区	沂南县	郯城县
一、总收入	16969.22	13799.41	12047.42	16750.86	16905.99	17242.44
(一)工资性收入	4884.20	8972.29	7971.30	4879.66	4317.15	2530.80
(二)家庭经营收入	10608.60	4049.05	3456.39	10599.20	11770.59	14039.01
1.第一产业收入	8560.53	1491.53	1069.59	8094.80	11376.59	8093.82
(1)农业收入	5173.33	1391.75	1018.75	5165.83	7629.79	3219.95
(2)林业收入	769.33	22.41		610.86	410.04	3416.37
(3)牧业收入	2597.16	77.36	50.84	2318.12	3336.76	1333.23
(4)渔业收入	20.70					124.27
2.第二产业收入	834.65	510.89	702.69	1254.20		1927.82
(1)工业收入	478.15	81.98	702.69	1045.39		754.10
(2)建筑业收入	356.50	428.92		208.81		1173.72
3.第三产业收入	1213.42	2046.63	1684.12	1250.20	394	4017.37
①交通、运输、邮电业收入	515.26	20.30	866.37	444.94	19.4	1335.68
②批零贸易业、饮食业收入	498.06	932.91	745.89	274.69	118.09	1781.28
③社会服务业收入	116.30	868.28	71.85	516.79	66.84	25.07
④文教卫生业收入	22.60	26.43		6.68	18.64	
⑤其他行业收入	61.20	197.83			171.04	875.33
(三)财产性收入	386.12	241.50	130.64	593.49	206.08	267.33
(四)转移性收入	1090.30	536.57	489.09	678.51	612.18	405.30
二、全年纯收入	11629.00	13029.02	11615.01	11670.45	11576.99	11565.28

8-9 续表

单位:元

指标名称	沂水县	兰陵县	费县	平邑县	莒南县	蒙阴县	临沭县
一、总收入	14472.07	14305.64	14709.20	13660.15	16067.09	16472.49	15967.48
(一)工资性收入	9223.70	6222.25	8075.16	7957.28	7448.05	4664.00	5497.64
(二)家庭经营收入	4577.56	7831.00	6010.34	5055.66	7744.13	10902.57	10029.37
1.第一产业收入	3640.80	7184.65	3496.20	4262.81	7674.03	10018.29	8240.62
(1)农业收入	1121.07	6864.58	2441.35	3365.36	4380.13	5895.79	3909.57
(2)林业收入	726.45		171.71	293.16	123.41	574.38	288.20
(3)牧业收入	1793.29	320.07	882.72	604.26	3170.49	3548.12	4042.85
(4)渔业收入			0.43	0.04			
2.第二产业收入	601.59	80.83	1277.15	457.91	0.98	43.01	491.80
(1)工业收入	589.91		1193.38	423.73			376.09
(2)建筑业收入	11.68	80.83	83.77	34.17	0.98	43.01	115.72
3.第三产业收入	335.16	565.52	1236.99	334.94	69.12	841.27	1296.95
①交通、运输、邮电业收入	279.00	1.22	380.39	93.47	23.98		380.44
②批零贸易业、饮食业收入	21.03	529.84	585.31	191.74	39.98	14.04	867.81
③社会服务业收入		34.46	115.39	37.82	5.16	73.18	
④文教卫生业收入				6.48			
⑤其他行业收入	35.14		152.30	4.04		754.06	48.70
(三)财产性收入	180.06	103.10	72.10	182.96	425.76	333.91	245.06
(四)转移性收入	490.76	149.30	551.60	464.25	449.15	572.01	195.40
二、全年纯收入	11572.00	11664.57	11588.05	11603.98	11610.26	11721.72	11566.00

8-10 分县区农民人均总支出情况

单位:元

指 标 名 称	临沂市	兰山区	罗庄区	河东区	沂南县	郯城县
总支出	10610.01	9595.86	8081.76	7819.15	11703.29	11894.13
(一)家庭经营费用支出	3160.14	547.51	604.83	498.94	4291.23	3657.89
1.第一产业生产费用支出	2614.75	485.33	235.61	451.58	4226.06	2317.90
2.第二产业生产费用支出	285.23	5.63	1.58	21.05		565.33
3.第三产业生产费用支出	260.16	56.56	367.64	26.31	65.17	774.65
(二)购置生产性固定资产支出	3.78	259.65	15.68	1.97	170.73	92.53
(三)建、造生产性固定资产雇工支出					2.06	
(四)税费支出		4.98		1.24	25.23	
(五)生活消费支出	6803.00	8192.87	6933.43	7097.11	6385.03	7472.00
1.食品消费支出	2517.11	2915.27	2486.85	3041.18	2656.61	2450.00
2.衣着消费支出	603.27	841.20	993.03	608.46	405.18	671.79
3.居住消费支出	1224.54	916.07	940.03	1049.72	1650.47	1302.38
4.家庭设备、用品消费支出	504.24	705.78	329.71	392.11	284.54	579.97
5.交通和通讯消费支出	952.42	1469.75	1055.01	621.16	756.93	1007.94
6.文化教育、娱乐消费支出	476.21	629.21	243.89	964.14	256.75	798.55
7.医疗保健消费支出	346.15	447.10	657.90	256.66	298.79	479.10
8.其他商品和服务消费支出	179.06	268.49	227.01	163.69	75.76	182.27
(六)财产性支出	82.03	0.07			116.01	57.27
(七)转移性支出	561.06	590.78	527.83	219.89	713.00	614.45

8-10 续表

单位:元

指 标 名 称	沂水县	兰陵县	费 县	平邑县	莒南县	蒙阴县	临沭县
总支出	9194.71	10059.21	9970.87	8935.64	12342.92	13084.00	11896.88
(一)家庭经营费用支出	2752.03	2542.82	2624.08	1656.95	3798.58	4509.03	3980.18
1.第一产业生产费用支出	2288.58	2258.12	1213.48	1466.92	3770.79	4153.86	3289.96
2.第二产业生产费用支出	411.12		786.60	159.09		27.65	131.23
3.第三产业生产费用支出	52.34	284.70	624.00	30.94	27.79	327.53	558.99
(二)购置生产性固定资产支出	200.82	240.79	276.21	21.06	103.71	106.39	155.22
(三)建、造生产性固定资产雇工支出		0.87	60.13	3.54	28.99		
(四)税费支出			2.59	5.66			
(五)生活消费支出	5907.30	6744.35	6455.25	6734.78	7846.03	7336.03	7215.17
1.食品消费支出	2596.36	2530.73	2039.84	2762.07	2622.24	3029.70	2086.60
2.衣着消费支出	421.36	608.77	408.29	712.10	654.44	486.00	803.87
3.居住消费支出	1461.91	1683.89	2220.13	1356.90	1160.80	873.03	1185.84
4.家庭设备、用品消费支出	157.30	359.03	357.66	512.59	589.28	503.23	749.38
5.交通和通讯消费支出	622.35	551.92	685.49	654.66	1503.21	1263.72	1082.20
6.文化教育、娱乐消费支出	346.35	369.20	279.58	254.39	744.99	441.00	681.79
7.医疗保健消费支出	234.10	475.75	380.71	345.43	364.85	526.35	343.07
8.其他商品和服务消费支出	67.58	165.07	83.54	136.65	206.22	213.00	282.41
(六)财产性支出	13.97	42.75	0.47	12.82	7.86		
(七)转移性支出	320.59	487.62	552.14	500.83	557.68	1132.55	546.31

8 - 11 分县区农民人均年内出售农副产品情况

指 标 名 称	单位	临沂市	兰山区	罗庄区	河东区	沂南县	郯城县
出售产品情况	元	3373.07	1345.33	393.21	6046.10	9329.35	7222.68
一、农业	元	1796.44	1243.93	345.53	3065.16	6116.68	2134.51
(一) 谷物数量	公斤	139.27	35.13	106.91	600.16	185.19	699.37
金额	元	334.27	72.42	113.08	1348.55	480.16	1802.29
1. 出售小麦数量	公斤	50.02	15.61	36.94	257.42	109.66	342.07
出售小麦金额	元	122.39	32.52	58.75	491.09	284.74	889.17
2. 出售稻谷数量	公斤	21.73	1.65	18.85	188.22		172.24
出售稻谷金额	元	58.90	4.99	19.67	556.84		444.72
3. 出售玉米数量	公斤	66.76	16.58	50.69	154.40	75.30	179.51
出售玉米金额	元	149.15	32.09	34.09	300.54	194.59	441.70
4. 出售高粱数量	公斤	0.04					
出售高粱金额	元	0.07					
5. 出售谷子数量	公斤	0.55		0.42		0.08	
出售谷子金额	元	3.00		0.57		0.16	
6. 出售青稞数量	公斤						
出售青稞金额	元						
7. 出售其他谷物数量	公斤	0.17	1.28		0.10	0.16	5.55
出售其他谷物金额	元	0.76	2.82		0.08	0.67	26.70
(二) 出售薯类数量	公斤	8.99	0.26			3.49	
出售薯类金额	元	29.87	1.54			26.70	
(三) 出售豆类数量	公斤	1.19	0.48	0.28	1.93	0.19	7.51
出售豆类金额	元	5.50	1.92	0.53	9.12	1.06	73.03
(四) 出售棉花数量	公斤	0.07				4.44	
出售棉花金额	元	0.57				33.55	
(五) 出售油料数量	公斤	37.09	12.10		85.08	83.25	9.82
出售油料金额	元	193.49	63.50		403.73	567.21	91.45
(六) 出售麻类数量	公斤						
出售麻类金额	元						
(七) 出售糖料数量	公斤						
出售糖料金额	元						
(八) 出售烟草数量	公斤	3.01					
出售烟草金额	元	66.09					
(九) 出售蔬菜数量	公斤	300.17	175.99	36.89	521.37	2845.19	35.63
出售蔬菜金额	元	536.54	394.04	61.93	1232.09	4543.63	143.87
(十) 出售花卉、园艺金额	元	89.91	98.06	130.93	6.44	0.54	
(十一) 出售瓜类数量	公斤	5.64	366.24				
出售瓜类金额	元	10.19	567.58				
(十二) 出售园林水果数量	公斤	114.00	25.97		10.26	90.82	0.44
出售园林水果金额	元	320.46	28.48		16.62	283.18	1.59

8-11 续表 1

指 标 名 称	单 位	沂 水 县	兰 陵 县	费 县	平 邑 县	莒 南 县	蒙 阴 县	临 沭 县
出售产品情况	元	3783.74	6555.48	2500.14	4123.36	5841.32	8588.77	6611.44
一、农业	元	1353.10	6056.68	1496.23	2890.36	2537.53	4326.21	2162.57
(一) 谷物数量	公斤	158.00	594.82	95.17	64.79	149.01	54.19	307.49
金额	元	370.08	1244.19	204.71	136.59	357.45	115.60	679.23
1. 出售小麦数量	公斤	5.52	200.73	26.52	13.88	70.97	12.23	199.23
出售小麦金额	元	12.15	464.71	55.27	27.42	174.18	31.81	444.25
2. 出售稻谷数量	公斤	17.68	35.93	2.48	0.29			
出售稻谷金额	元	54.70	61.03	6.53	0.66			
3. 出售玉米数量	公斤	131.76	358.17	63.93	47.62	76.57	41.96	108.26
出售玉米金额	元	295.33	718.45	135.10	99.86	179.34	83.79	234.98
4. 出售高粱数量	公斤	3.04		0.17		1.47		
出售高粱金额	元	7.90		0.34		3.93		
5. 出售谷子数量	公斤			0.59	0.15			
出售谷子金额	元			5.25	0.28			
6. 出售青稞数量	公斤							
出售青稞金额	元							
7. 出售其他谷物数量	公斤			1.48	2.84			
出售其他谷物金额	元			2.22	8.36			
(二) 出售薯类数量	公斤	1.92		17.67	106.72	9.27	4.44	53.90
出售薯类金额	元	15.10		68.96	333.87	43.37	32.69	447.38
(三) 出售豆类数量	公斤	1.38	8.20	2.18	0.59	0.57	2.76	12.38
出售豆类金额	元	6.91	40.60	7.30	2.72	2.52	17.54	28.66
(四) 出售棉花数量	公斤			0.23				
出售棉花金额	元			1.38				
(五) 出售油料数量	公斤	94.13	2.69	24.97	59.55	195.81	41.42	205.28
出售油料金额	元	583.30	7.83	134.08	343.86	1112.93	247.19	936.52
(六) 出售麻类数量	公斤							
出售麻类金额	元							
(七) 出售糖料数量	公斤					2.46		
出售糖料金额	元					0.25		
(八) 出售烟草数量	公斤			7.37	1.45		0.50	
出售烟草金额	元			161.88	24.06		7.52	
(九) 出售蔬菜数量	公斤	34.50	2554.15	257.02	221.73	126.16	90.70	15.88
出售蔬菜金额	元	258.34	4479.06	621.14	425.29	556.67	153.36	33.39
(十) 出售花卉、园艺金额	元			0.84	162.99	166.81	12.03	9.16
(十一) 出售瓜类数量	公斤		34.90	71.52	33.60			
出售瓜类金额	元		37.08	147.35	63.28			
(十二) 出售园林水果数量	公斤	53.70		15.11	334.38	13.25	1012.79	
出售园林水果金额	元	119.34		37.76	610.06	59.30	3666.44	

8-11 续表 2

指标名称	单位	临沂市	兰山区	罗庄区	河东区	沂南县	郯城县
(十三) 出售茶叶和其他饮料金额	元						
(十四) 出售香料数量	公斤	0.73					
出售香料金额	元	13.38					
(十五) 出售中药材数量	公斤	2.37		14.03			
出售中药材金额	元	155.25		38.95			
(十六) 出售其他种植业产品金额	元	0.14		0.11	7.04		
(十七) 出售采集野生植物金额	元					0.16	
(十八) 出售农作物副产品数量	公斤	10.40	14.16		102.40	67.26	3.25
出售农作物副产品金额	元	9.48	15.12		38.38	90.56	3.30
(十九) 出售手工业产品金额	元	12.07	1.28			10.50	16.78
(二十) 出售专用农产品金额	元	6.36			1.17	79.44	
二、林业	元	468.99	21.55		673.97	359.69	3069.80
(一) 出售采集林产品金额	元	16.70			1.19	4.41	38.46
(二) 出售竹木金额	元	198.88	21.17		94.11	324.03	533.37
(三) 出售育种、育苗金额	元	253.41	0.38		169.74		1938.93
(四) 出售林业副产品金额	元				4.01	0.09	559.04
(五) 出售林业手工业产品金额	元				404.92	31.15	
三、牧业	元	1043.09	78.96	47.68	2299.87	2852.98	1333.23
(一) 出售肉猪及猪肉总重量	公斤	43.56		7.54	137.90	65.57	55.96
出售肉猪及猪肉总金额	元	706.75		47.10	1989.50	1064.93	971.79
(二) 出售菜羊及羊肉总重量	公斤	1.84	0.48		0.70	2.38	0.49
出售菜羊及羊肉总金额	元	68.87	11.05		16.19	97.82	15.33
(三) 出售肉牛及牛肉总重量	公斤	2.00				1.01	
出售肉牛及牛肉总金额	元	64.14				51.92	
(四) 出售其他活家畜及自宰畜头数	头	0.01			0.01		
出售其他活家畜及自宰畜肉重量	公斤	1.39			1.43	0.04	
出售其他活家畜及自宰畜肉金额	元	23.68			18.36	0.06	
(五) 出售家禽总重量	公斤	3.48	7.99	0.11	2.29	42.09	0.17
出售家禽总金额	元	37.87	58.84	0.50	22.14	266.66	3.31
(六) 出售蛋类的数量	公斤	0.09			0.02	1.88	0.04
出售蛋类的金额	元	0.93			0.17	22.86	0.44
(七) 出售畜皮数量	张						
出售畜皮金额	元						
(八) 出售毛、绒数量	公斤	0.22				2.48	
出售毛、绒金额	元	1.13				550.50	
(九) 出售奶类数量	公斤						
出售奶类金额	元						
(十) 出售仔、幼、育肥畜禽和小动物	元	106.35	0.74		42.55	456.78	340.79
(十一) 出售其他牧业产品金额	元	33.28	8.33	0.08	210.96	297.88	1.57
(十二) 出售狩猎和捕捉野生动物	元	0.10					
(十三) 出售牧业副产品金额	元					43.58	
(十四) 出售牧业手工业产品金额	元						
四、渔业	元						124.27
(一) 出售水产品金额	元						124.27
(二) 出售渔业副产品金额	元						
(三) 出售渔业手工业产品金额	元						

8-11 续表 3

指标名称	单位	沂水县	兰陵县	费县	平邑县	莒南县	蒙阴县	临沭县
(十三) 出售茶叶和其他饮料金额	元			6.42		228.53		
(十四) 出售香料数量	公斤		0.01	0.31				
出售香料金额	元		0.17	7.77				
(十五) 出售中药材数量	公斤			1.75	13.30		5.84	
出售中药材金额	元			76.38	709.64		39.51	
(十六) 出售其他种植业产品金额	元				1.93	2.19		
(十七) 出售采集野生植物金额	元		3.66	12.98				
(十八) 出售农作物副产品数量	公斤	0.03	377.88	2.85	32.21	13.92	5.01	4.50
出售农作物副产品金额	元	0.03	237.07	5.27	71.81	6.71	3.51	4.20
(十九) 出售手工业产品金额	元		7.03	2.02	4.26	0.22	15.04	3.58
(二十) 出售专用农产品金额	元					0.60		
二、林业	元	107.20		136.69	286.39	123.41	561.85	282.09
(一) 出售采集林产品金额	元	3.20		86.86	85.21	63.05	20.39	24.45
(二) 出售竹木金额	元	103.99		48.58	106.41	37.10	449.50	159.00
(三) 出售育种、育苗金额	元			1.24	90.39	17.61	91.96	98.64
(四) 出售林业副产品金额	元				2.95	5.65		
(五) 出售林业手工业产品金额	元				1.44			
三、牧业	元	2120.18	317.93	862.39	593.99	3080.77	3495.78	4018.24
(一) 出售肉猪及猪肉总重量	公斤	45.11	2.98	57.58	17.57	115.26	14.90	234.15
出售肉猪及猪肉总金额	元	736.87	58.86	630.29	263.80	1891.62	289.97	3707.23
(二) 出售菜羊及羊肉总重量	公斤	1.19		20.57	2.37		10.78	
出售菜羊及羊肉总金额	元	38.01		98.02	59.62		427.53	3.33
(三) 出售肉牛及牛肉总重量	公斤	0.97	0.32	0.47	0.88		0.65	
出售肉牛及牛肉总金额	元	27.62	13.96	12.90	21.37		21.60	
(四) 出售其他活家畜及自宰畜头数	头				0.07			
出售其他活家畜及自宰畜肉重量	公斤				0.24			
出售其他活家畜及自宰畜肉金额	元				2.65			
(五) 出售家禽总重量	公斤	3.19		2.43	21.40	118.15	0.48	
出售家禽总金额	元	24.64		24.04	83.65	853.43	10.54	
(六) 出售蛋类的数量	公斤	0.05	26.03	1.69	0.04	0.07	1.44	0.06
出售蛋类的金额	元	0.98	227.80	13.27	0.40	0.99	22.36	0.42
(七) 出售畜皮数量	张						0.01	
出售畜皮金额	元				0.07		0.50	
(八) 出售毛、绒数量	公斤				0.01		5.99	
出售毛、绒金额	元				0.15		2270.41	
(九) 出售奶类数量	公斤							
出售奶类金额	元							
(十) 出售仔、幼、育肥畜禽和小动物	元	261.43	13.44	79.13	62.17	195.50	223.26	306.81
(十一) 出售其他牧业产品金额	元	1016.59		4.56	98.04	139.22	229.59	0.46
(十二) 出售狩猎和捕捉野生动物	元	13.15	3.88	0.18	0.11			
(十三) 出售牧业副产品金额	元	0.88			1.96			
(十四) 出售牧业手工业产品金额	元							
四、渔业	元			0.43	0.04			
(一) 出售水产品金额	元			0.43	0.04			
(二) 出售渔业副产品金额	元	0.88						
(三) 出售渔业手工业产品金额	元							

8-12 分县区农民人均购买食物消费品情况

指标名称	单位	临沂市	兰山区	罗庄区	河东区	沂南县	郯城县
食品类	元	1882.80	2446.35	2428.86	2504.67	1965.89	2398.59
一、购买谷物数量	公斤	46.15	77.30	84.43	8.50	45.19	77.18
购买谷物金额	元	212.36	325.33	236.57	36.08	148.32	309.44
二、购买薯类	公斤	0.45	0.83	1.59	0.32	0.59	1.38
金额	元	10.47	21.69	17.92	5.10	7.6	24.50
三、购买豆类	公斤	5.23	4.02	6.29	1.26	2.81	10.95
金额	元	28.83	24.56	22.10	9.00	14.61	44.36
四、购买食用油	公斤	2.66	6.35	10.76	1.39	9.84	9.43
金额	元	45.83	106.43	124.14	1408.21	162.41	104.13
五、购买蔬菜及制品金额	元	125.22	217.89	158.28	107.90	135.56	214.43
(一)购买蔬菜	公斤	31.67	51.32	41.12	21.14	34.09	62.26
金额	元	115.90	208.38	129.29	99.05	131.81	210.64
1.购买鲜菜	公斤	31.03	49.93	39.46	20.48	32.17	60.55
金额	元	109.38	196.11	116.19	79.61	122.52	196.96
2.购买干菜	公斤	0.65	0.81	1.66	0.07	1.33	1.71
金额	元	6.52	9.04	13.09	1.38	6.38	13.68
3.菜制品	公斤		0.58		0.59	0.59	
金额	元		3.23		18.06	2.91	
(二)购买菌类	公斤	0.83	0.78	2.88	0.98	2.52	0.57
金额	元	9.32	9.51	28.99	8.86	12.1	3.79
1.购买鲜菌	公斤	0.72	0.66	2.23	0.85	1.76	0.47
金额	元	4.74	5.80	9.23	6.55	6.95	2.65
2.购买干菌	公斤	0.11	0.10	0.64	0.13	0.75	0.09
金额	元	4.58	3.42	19.76	2.31	5.1	1.14
3.菌制品	公斤		0.02			0.01	
金额	元		0.29			0.05	
六、购买肉、禽、蛋、奶及其制品金额	元	610.51	794.18	630.10	440.42	886.76	543.73
(一)购买猪肉	公斤	11.06	13.51	14.47	7.71	24.94	8.14
金额	元	231.08	264.57	225.48	159.06	587.75	164.35
(二)购买牛肉	公斤	0.21	0.94	0.44	0.18	0.62	0.50
金额	元	11.40	41.57	15.11	11.25	21.17	20.10
(三)购买羊肉	公斤	0.45	0.93	0.57	0.14	0.13	0.18
金额	元	27.21	40.03	23.71	7.83	5.21	9.99
(四)购买鸡	公斤	3.59	4.27	5.35	1.88	3.96	3.81
金额	元	60.66	79.50	62.14	35.70	54.82	56.54
(五)购买鸭	公斤	0.07	0.19	0.07	0.02	0.06	0.33
金额	元	1.41	3.89	1.24	0.38	0.86	5.04
(六)购买鹅	公斤		0.01				1.33
金额	元		0.25				8.01
(七)购买牲畜下水	公斤		0.54		1.05	1.5	
金额	元		10.14		21.55	27.08	

8-12 续表 1

指标名称	单位	沂水县	兰陵县	费县	平邑县	莒南县	蒙阴县	临沭县
食品类	元	2524.99	2443.10	1540.18	2348.20	2025.32	2796.36	1621.32
一、购买谷物数量	公斤	126.79	104.82	68.38	97.09	71.16	147.76	71.68
购买谷物金额	元	434.61	356.36	214.51	320.81	260.56	543.29	249.66
二、购买薯类	公斤	0.43	1.57	0.48	0.48	0.92	0.24	1.11
金额	元	7.32	18.97	9.26	16.34	12.82	6.16	14.95
三、购买豆类	公斤	3.38	11.78	9.32	4.91	4.78	5.06	1.89
金额	元	16.88	48.50	22.47	26.28	24.37	34.36	10.27
四、购买食用油	公斤	3.82	12.06	5.02	19.45	0.05	3.41	1.27
金额	元	62.18	119.95	79.94	224.14	0.84	56.51	24.55
五、购买蔬菜及制品金额	元	184.89	222.83	154.13	147.95	116.04	240.89	128.54
(一)购买蔬菜	公斤	40.65	61.01	37.47	40.94	27.00	43.99	33.72
金额	元	155.84	212.79	147.86	142.00	102.36	232.91	118.48
1.购买鲜菜	公斤	40.20	58.94	36.11	40.20	26.55	41.39	33.04
金额	元	151.01	194.47	129.15	132.80	96.24	202.85	112.79
2.购买干菜	公斤	0.45	2.06	1.19	0.65	0.45	2.60	0.68
金额	元	4.83	18.32	16.96	8.65	6.12	30.07	5.68
3.菜制品	公斤			0.18	0.09			
金额	元			1.75	0.56			
(二)购买菌类	公斤	1.36	1.60	0.67	0.58	1.48	0.63	0.96
金额	元	29.05	10.04	6.28	5.94	13.68	7.97	10.06
1.购买鲜菌	公斤	0.85	1.49	0.53	0.28	1.39	0.53	0.85
金额	元	4.53	7.00	3.25	2.56	8.81	5.36	5.75
2.购买干菌	公斤	0.51	0.11	0.14	0.30	0.09	0.09	0.11
金额	元	24.52	3.04	3.01	3.33	4.87	2.62	4.32
3.菌制品	公斤							
金额	元			0.02	0.05			
六、购买肉、禽、蛋、奶及其制品金额	元	893.80	631.16	495.31	941.40	721.70	687.18	536.06
(一)购买猪肉	公斤	17.03	12.86	9.73	19.74	13.07	16.61	12.45
金额	元	323.20	237.85	205.17	401.18	259.79	338.02	237.76
(二)购买牛肉	公斤	1.52	0.77	0.18	0.18	0.98	0.79	0.40
金额	元	89.77	28.90	7.82	9.99	54.59	40.39	17.99
(三)购买羊肉	公斤	0.86	0.46	0.85	0.58	0.99	0.75	0.23
金额	元	45.86	25.94	38.70	33.35	62.05	61.16	12.91
(四)购买鸡	公斤	3.48	3.93	3.20	11.81	4.25	2.50	4.01
金额	元	58.94	62.03	47.04	221.28	67.03	43.97	58.23
(五)购买鸭	公斤	0.04	0.16	0.05	0.06	0.22	0.19	0.09
金额	元	0.73	2.78	0.69	0.78	3.93	4.27	1.27
(六)购买鹅	公斤						0.03	0.01
金额	元			0.03	0.04		0.80	0.11
(七)购买牲畜下水	公斤			1.49	1.33			
金额	元			25.63	22.98			

8-12 续表 2

指标名称	单位	临沂市	兰山区	罗庄区	河东区	沂南县	郯城县
(八)购买禽下水	公斤		0.20		0.16	2.69	
金额	元		2.63		1.96	10.08	
(九)购买鲜鸡蛋	公斤		9.47		5.15	6.5	
金额	元		87.87		49.33	54.1	
(十)购买鲜鸭蛋	公斤		0.20		0.54	0.1	
金额	元		1.96		0.57	0.99	
(十一)购买鲜奶	公斤	6.99	14.63	21.03	5.98	5	10.89
金额	元	58.75	102.52	122.31	57.57	31.59	71.52
(十二)购买酥油	公斤		0.06				
金额	元		0.55				
七、购买水产品及制品金额	元	53.49	77.88	84.93	24.72	53.65	87.48
八、购买烟、酒金额	元	308.77	349.61	349.05	162.40	189.52	382.08
其中:(一)购买卷烟	盒	22.36	17.41	31.75	4.15	19.58	18.44
金额	元	153.91	142.68	181.10	49.20	96.83	190.67
(二)购买烟丝、烟叶	公斤	0.21	0.38	0.04	0.02	0.3	0.04
金额	元	1.80	5.43	0.95	0.21	3.35	0.65
(三)购买啤酒	公斤	6.10	7.78	5.72	5.46	4.1	7.15
金额	元	30.73	38.28	24.80	27.42	15.89	34.58
(四)购买白酒	公斤	6.07	5.41	7.59	1.92	5.46	5.10
金额	元	120.86	155.24	139.44	52.07	71.64	155.41
(五)购买果酒	公斤	0.04	0.14	0.13	0.13	0.1	0.04
金额	元	1.14	3.94	2.68	2.74	0.62	0.78
九、购买茶叶、饮料金额	元	39.41	62.55	55.94	17.61	23.04	124.28
其中:(一)购买茶叶	公斤	0.18	0.35	0.07	0.20	0.47	0.14
金额	元	10.48	21.27	3.49	5.49	8.57	99.16
(二)购买冷饮金额	元		6.20		0.99	3.2	
(三)购买碳酸类饮料金额	元		4.92		1.52	2.05	
(四)购买果汁类饮料金额	元	11.38	15.12	17.49	6.11	5.73	13.15
(五)购买瓶(桶)装水金额	元		7.91		1.34	1.29	
十、购买其他种类食品金额	元	265.45	466.23	452.89	293.22	344.42	384.76
其中:(一)购买豆制品	元		8.63		5.34	12.19	
(二)购买调味	元	34.55	46.36	40.03	21.92	22.47	33.06
(三)购买食糖	公斤	0.78	0.81	1.39	0.17	1.15	0.62
金额	元	5.81	7.01	8.58	1.51	6.51	4.91
(四)购买西瓜	公斤		8.45		7.93	5.6	
金额	元		21.19		17.03	11.35	
(五)购买其他果用瓜	公斤		1.29		1.44	0.68	
金额	元		4.71		5.30	2.68	
(六)购买水果	公斤		33.77		18.66	25.11	
金额	元		188.51		92.98	98.83	
(七)购买坚果、果仁及制品	元	16.75	36.60	44.96	11.29	7.86	21.16
(八)购买糖果	元	3.63	8.86	11.92	3.25	7.01	5.30
(九)购买糕点	元	24.08	47.22	40.05	16.97	25.98	48.14
(十)购买营养滋补品	元		10.79		4.81	20.58	

8-12 续表 3

指标名称	单位	沂水县	兰陵县	费县	平邑县	莒南县	蒙阴县	临沭县
(八)购买禽下水	公斤			0.21	0.06			
金额	元			2.66	0.71			
(九)购买鲜鸡蛋	公斤			6.08	21.31			
金额	元			51.26	177.34			
(十)购买鲜鸭蛋	公斤			0.09	0.06			
金额	元			0.70	0.74			
(十一)购买鲜奶	公斤	15.60	10.76	4.33	2.25	12.25	5.24	10.02
金额	元	135.92	66.62	33.18	15.89	78.52	40.65	82.45
(十二)购买酥油	公斤			0.01	0.01			
金额	元			0.17	0.08			
七、购买水产品及制品金额	元	87.95	66.54	46.13	41.52	75.96	123.50	36.28
八、购买烟、酒金额	元	480.32	425.33	223.08	373.15	324.41	548.03	198.79
其中:(一)购买卷烟	盒	26.70	24.65	16.80	16.89	18.83	37.99	11.34
金额	元	182.88	220.16	102.45	109.49	161.35	312.08	81.81
(二)购买烟丝、烟叶	公斤	0.16	0.01	0.07	0.13	0.06	0.52	0.10
金额	元	1.65	0.06	0.55	1.30	0.92	5.45	0.37
(三)购买啤酒	公斤	8.59	6.16	5.10	6.04	6.13	8.59	5.63
金额	元	52.82	39.25	22.84	23.35	26.59	60.70	31.27
(四)购买白酒	公斤	12.17	7.77	5.09	21.05	4.51	11.08	4.70
金额	元	238.29	164.77	95.11	236.46	135.43	167.24	83.64
(五)购买果酒	公斤	0.07	0.06	0.02	0.06		0.01	0.05
金额	元	0.34	0.37	0.30	0.85		0.15	0.98
九、购买茶叶、饮料金额	元	106.60	35.74	21.97	42.76	22.75	60.64	20.85
其中:(一)购买茶叶	公斤	1.24	0.25	0.26	0.86	0.08	1.23	0.09
金额	元	98.14	11.28	9.14	28.85	6.05	44.81	5.23
(二)购买冷饮金额	元			1.02	1.36			
(三)购买碳酸类饮料金额	元			2.65	5.66			
(四)购买果汁类饮料金额	元	4.68	10.11	3.63	2.77	10.61	11.73	8.50
(五)购买瓶(桶)装水金额	元			1.32	1.52			
十、购买其他种类食品金额	元	230.95	331.64	273.37	213.85	361.50	237.86	245.44
其中:(一)购买豆制品	元			10.01	15.44			
(二)购买调味	元	32.75	46.63	32.34	36.69	40.16	28.07	28.21
(三)购买食糖	公斤	0.72	1.25	1.03	0.89	0.85	1.49	0.36
金额	元	5.20	6.77	5.27	6.81	5.92	12.80	2.47
(四)购买西瓜	公斤			4.58	4.64			
金额	元			9.27	8.84			
(五)购买其他果用瓜	公斤			0.96	0.33			
金额	元			3.01	1.12			
(六)购买水果	公斤			23.10	13.06			
金额	元			92.33	58.52			
(七)购买坚果、果仁及制品	元	14.11	10.10	14.30	15.81	21.54	20.87	20.27
(八)购买糖果	元	13.52	9.03	4.87	4.80	8.26	5.47	3.79
(九)购买糕点	元	34.30	35.29	22.50	19.09	56.49	37.57	30.65
(十)购买营养滋补品	元			6.92	8.86			

8-13 分县区农民人均购买衣着和农用生产资料情况

指标名称	单位	临沂市	兰山区	罗庄区	河东区	沂南县	郯城县
一、衣着类	元	540.31	840.23	993.03	608.35	400.14	671.79
其中:1. 购买服装金额	元	382.70	548.14	842.91	502.14	242.89	479.38
2. 购买鞋类金额	元	157.62	243.15	150.12	87.70	104.66	192.40
二、购买生产资料	元	1209.43	424.16	200.66	353.41	3954.74	1381.30
(一) 购买农业用种籽、种苗	公斤	8.71	4.26	5.94	6.06	19.93	17.12
金额	元	60.21	51.55	13.56	31.62	131.96	64.17
(二) 购买农业用饲料	公斤	27.13	1.61	0.50	0.02	6.31	0.01
金额	元	73.58	3.84	0.72	0.16	7.77	0.04
(三) 购买农业用其他生产资料	元	471.32	283.31	83.37	256.12	1741.52	544.76
(四) 购买林业用饲料	公斤	4.24	0.18				33.70
金额	元	11.05	0.73				106.87
(五) 购买林业用其他生产资料	元	84.37	3.14	78.21	20.22	23.38	405.72
(六) 购买牧业用饲料	公斤	141.98	14.95	12.39	11.38	711.36	68.58
金额	元	410.88	37.89	22.61	35.50	1905.42	178.32
(七) 购买牧业用其他生产资料	元	80.22	36.61	2.20	9.79	144.63	65.27
(八) 购买渔业用生产饲料	公斤	0.05					
金额	元	0.16					
(九) 购买渔业用生产资料	元	1.18				0.06	

8-13 续表

指标名称	单位	沂水县	兰陵县	费县	平邑县	莒南县	蒙阴县	临沭县
一、衣着类	元	421.36	608.77	407.10	711.67	654.44	486.00	803.56
其中:1. 购买服装金额	元	301.88	428.71	252.00	459.43	520.88	399.52	586.01
2. 购买鞋类金额	元	119.47	180.06	121.35	211.48	133.55	86.47	217.55
二、购买生产资料	元	2126.41	1835.11	2301.09	1446.17	3536.00	3330.03	3081.96
(一) 购买农业用种籽、种苗	公斤	3.42	88.38	21.48	40.08	6.09	6.42	10.99
金额	元	42.30	265.50	43.71	46.18	70.50	51.09	62.51
(二) 购买农业用饲料	公斤	2.41	31.01	6.98	6.24	75.44	19.66	4.83
金额	元	7.32	79.54	45.74	17.24	228.61	42.07	10.13
(三) 购买农业用其他生产资料	元	1065.98	1178.78	428.75	802.74	878.04	1247.11	594.04
(四) 购买林业用饲料	公斤			0.46	0.29	20.64	3.61	
金额	元			1.16	0.61	81.84	8.86	
(五) 购买林业用其他生产资料	元	58.51	13.71	22.80	36.42	18.44	82.33	23.35
(六) 购买牧业用饲料	公斤	321.58	90.63	203.32	126.64	632.52	741.04	774.52
金额	元	797.42	261.63	466.15	331.35	1867.23	1621.99	2008.16
(七) 购买牧业用其他生产资料	元	66.29	15.61	36.66	75.78	386.13	276.57	373.67
(八) 购买渔业用生产饲料	公斤			2.01		0.07		
金额	元			5.69		0.22		
(九) 购买渔业用生产资料	元				0.16			

8-14 城镇居民家庭基本情况(人均)

项 目	单 位	数 值
调查户数	户	300
调查户总人数	人	926
有收入者人数	人	685
就业人数	人	659
离退休人数	人	18
无收入者人数	人	241
年初手存现金	元	1205
全年可支配收入	元	30345
年借贷收入	元	1927
家庭总支出	元	20463
全年消费支出	元	16275
其中:服务性消费支出	元	4152
年借贷支出	元	13274
年期末手存现金	元	709
人均住宅实用面积	平方米	28.7

8-15 城镇居民年人均购买食品情况

单位:元

项 目	金 额	项 目	金 额
食品	4641.6	五、糖烟酒饮料类	584.2
一、粮油类	708.5	六、干鲜瓜果类	547.1
二、肉禽蛋水产品类	1262.2	七、糕点、奶及奶制品	395.6
三、蔬菜类	358.6	八、其他食品	56.2
四、调味品	70.1	九、饮食服务	659.0

8-16 城镇居民年人均购买商品和非商品情况

单位:元

项 目	金 额	项 目	金 额
一、衣着支出	1997.24	医疗保健及服务	382.17
(一)服装	1422.01	四、交通和通讯	3482.43
(二)衣着材料	12.25	(一)交通	2413.75
(三)鞋类	516.77	(二)通信	1068.68
(四)其他衣着用品	41.49	五、娱乐文教服务	1839.48
(五)衣着加工服务费	4.73	(一)文化娱乐用品	677.64
二、家庭设备用品及服务	1269.08	(二)文化娱乐服务	537.30
(一)耐用消费品	500.02	(三)教育	624.54
(二)室内装饰品	53.58	六、居住	1749.76
(三)床上用品	139.16	(一)住房	593.98
(四)家庭日用杂品	438.83	(二)水电燃料及其他	960.06
(五)家俱材料	22.20	(三)居住服务费	195.73
(六)家庭服务	115.30	七、杂项商品服务	619.60
三、医疗保健	675.77	(一)杂项商品	456.26
医药费	293.60	(二)服务	163.34

8-17 城镇居民家庭每百户拥有耐用消费品数量

项 目	单位	数量	项 目	单位	数量
摩托车	辆	9	钢琴	架	15
助力车	辆	99	中高档乐器	件	6
家庭用车	辆	84	微波炉	台	71
洗衣机	台	99	空调器	台	143
电冰箱	台	101	沐浴热水器	台	106
彩色电视机	台	107	消毒碗柜	台	6
家用电脑	台	96	健身器材	套	12
摄像机	架	9	固定电话	部	63
照像机	架	63	移动电话	部	225

8-18 市区住户调查基本情况(年人均)

项 目	单位	数量	项 目	单位	数量
调查户数	户	137	2、经营性收入	元	6500.2
一、家庭人口数	人	3.10	3、财产性收入	元	739.8
(一)有收入者人数	人	0.77	4、转移性收入	元	5151.7
1、就业人数	人	0.72	其中:养老金和离退休金	元	4237.9
2、离退休人数	人	0.04	(三)出售财物收入	元	24.7
3、其它有收入人数	人	0.01	(四)借贷收入	元	1927.3
(二)无收入者人数	人	0.23	(五)家庭总支出	元	20462.8
二、现金收支情况			1、消费支出	元	15531.9
(一)期初手存现金	元	940.9	2、购房与建房支出	元	928.8
(二)家庭总收入	元	34184.8	3、转移性支出	元	2952.1
其中:可支配收入	元	33025.9	4、财产性支出	元	1.0
1、工薪收入	元	21793.0	5、社会保障支出	元	1049.0
(1)工资及补贴收入	元	21787.6	(六)借贷支出	元	2799.2
(2)其他劳动收入	元	5.4	(七)期末手存现金	元	863.7

8-19 市区居民家庭人均现金收支

单位:元

项 目	金 额	项 目	金 额
一、食品	4445.6	(二)室内装饰品	53.6
(一)粮油类	768.5	(三)床上用品	80.2
(二)肉禽蛋水产品类	1152.2	(四)家庭日用杂品	333.8
(三)蔬菜类	358.6	(五)家俱材料	3.2
(四)调味品	70.1	(六)家庭服务	17.3
(五)糖烟酒饮料类	484.2	五、医疗保健	375.8
(六)干鲜瓜果类	451.1	(一)医疗器具	0.1
(七)糕点、奶及奶制品	335.5	(二)保健器具	0.7
(八)其他食品	56.2	(三)药品费	157.9
(九)饮食服务	659.0	(四)滋补保健品	23.4
二、衣着支出	1822.2	(五)医疗费	193.6
(一)服装	1287.0	(六)其它医疗保健支出	
(二)衣着材料	12.2	六、交通和通讯	4482.4
(三)鞋类	476.8	(一)交通	3413.8
(四)其他衣着用品	41.5	(二)通信	1068.7
(五)衣着加工服务费	4.7	七、教育文化娱乐服务	1536.5
三、居住	1399.8	(一)文化娱乐用品	372.3
(一)住房	244.0	(二)文化娱乐服务	539.6
(二)水电燃料及其它	960.1	(三)教育	624.5
(三)居住服务费	195.7	八、其他商品和服务	540.6
四、家庭设备用品及服务	929.1	(一)其他商品	406.3
(一)耐用消费品	441.0	(二)服务	134.3

主要统计指标解释

城镇住户调查 城镇住户调查数据是严格按照国家统计局城市住户调查的有关规定,在全市范围内抽取县区,按县区的人口比例确定各县区调查样本量。各县区先确定城关镇或办事处为一个调查范围,再随机抽取一个非城关镇或办事处为一个调查范围,采取二阶段抽样方法抽取样本。先在抽选的镇或办事处抽取居委会或家委,再从居委会或家委中按照随机等距的原则抽取一定比例的家庭户作为大样本,对选出的大样本开展调查,对抽中调查户的家庭人口、就业人口、职业、行业、文化、收入、支出、耐用消费品等资料进行入户调查,根据这些资料进行分组,从中按比例和随机等距的原则抽出一个小样本,作为经常性调查户,开展日记帐工作。

被抽中的记帐户采取常年记帐的方式进行记帐。城镇居民家庭成员基本情况、城镇居民家庭就业情况、城镇居民家庭现金收入、城镇居民家庭现金支出、城镇居民家庭非现金(实物及服务)收入内容采用日记帐方法搜集,家庭主要耐用消费品拥有情况年初一次性填报,以后每季更新一次,家庭住房情况年初一次性填报。居民的家庭收支帐目要每日逐笔记帐(流水帐),每月为一次记帐周期。每月调查员到记帐户家中收取记帐帐页,然后把每户城镇居民的家庭基本情况、每项收入和消费支出进行逐项审核、编码、录入,再对各县区的数据加权汇总得出全市的数据。

城镇居民家庭全部收入 指被调查城镇居民家庭全部的实际收入,包括经常或固定得到的收入和一次性收入。不包括周转性收入,如提取银行存款、向亲友借款、收回借出款以及其他各种暂收款。

城镇居民家庭可支配收入 指被调查的城镇居民家庭在支付个人所得税、财产税及其他经常性转移支出后所余下的实际收入。

城镇家庭财产性收入 指家庭拥有的动产(如银行存款、有价证券)、不动产(如房屋、车辆、土地、收藏品等)所获得的收入。包括出让财产使用权所获得的利息、租金、专利收入;财产营运所得的红利收入、财产增值收益等。

城镇家庭转移性收入 指国家、单位、社会团体对居民家庭的各种转移支付和居民家庭间的收入转移。包括政府对个人收入转移的离退休金、失业救济金、赔偿等;单位对个人收入转移的辞退金、保险索赔、住房公积金、家庭间的赠送和赡养等。

城镇居民家庭消费性支出 指被调查的城镇居民家庭用于日常生活的全部支出,包括购买商品支出和文化生活、服务等非商品性支出。不包括罚没、丢失款和缴纳的各种税款(如个人所得税、牌照税、房产税等),也不包括个体劳动者生产经营过程中发生的各项费用。

农民纯收入调查 农民人均纯收入是根据抽样调查资料推算出来的。由于目前我市农村住户和农业人口众多,农民的收入来源渠道千差万别,通过一家一户的调查进行统计,组织难度大,浪费人力、物力、财力,且时效性不强。按照国家统计局统一规定:农民人均纯收入根据农村住户抽样调查资料进行推算。

现行农村住户抽样调查的主要做法。目前,我市采用的农村住户抽样调查方法是与全国一致,即多变量与规模成比例的概率抽样调查技术,全市共抽选 540 个行政村、5400 个农户作为农村住户调查网点。被抽中的调查户,建立现金收支登记帐和实物收支登记帐,由调查户将每天或某一时期内发生的各项收支情况,按时间顺序逐项登记在帐册上,由辅助调查员定期上门检查记帐质量,发现问题及时提出并加以纠正。每月定期收帐后,按照全国统一制定的“农村住户帐页记录编码”对农户每一笔收支进行编码,然后进行分户汇总整理。

农村居民家庭总收入 是指农村住户年内从各种来源得到的全部实际收入(包括现金收入和实物收入)。由家庭经营收入,工资性收入,转移性收入和财产性收入组成。

工资性收入 指农村住户成员受雇于单位或个人,靠出卖劳动而获得的收入。

(1)在非企业组织中劳动得到的收入:指农村住户成员在不具备企业性质的行政事业单位和各种组织中劳动得到的收入。包括村干部和民办教师的工资(奖金、补贴),乡及以

上行政、事业单位工作人员的工资(奖金、补贴)等。

(2)在本地劳动得到的收入:指农村住户成员在住户所属乡(镇)地域范围内受雇于单位或个人,靠出卖劳动力而获得的收入。

(3)常住人口外出从业得到的收入:指农村住户成员到住户所属乡(镇)地域范围以外从业得到的收入。

家庭经营收入 指农村住户以家庭为生产经营单位进行生产筹划和管理而获得的收入。农村住户家庭经营活动按行业划分为农业、林业、牧业、渔业、工业、建筑业、交通运输业邮电业、批发和零售贸易餐饮业、社会服务业、文教卫生业和其他家庭经营。

财产性收入 指金融资产或有形非生产性资产的所有者向其他机构单位提供资金将有形非生产性资产供其支配,作为回报而从中获得的收入。

转移性收入 指农村住户和住户成员无须付出任何对应物而获得的货物、服务、资金或资产所有权等。不包括无偿提供的用于固定资本形成的资金。一般情况下,指农村住户在以此分配中的所有收入。

农村居民家庭纯收入 指农村常住居民家庭总收入中,扣除从事生产和非生产经营费用支出、缴纳税款和上交承包集体任务金额以后剩余的,可直接用于进行生产性、非生产性建设投资、生活消费和积蓄的那一部分收入。农村居民家庭纯收入包括从事生产性和非生

产性的经营收入,取自在外人口寄回带回和国家财政救济、各种补贴等非经营性收入;既包括货币收入,又包括自产自用的实物收入。但不包括向银行、信用社和向亲友借款等属于借贷性的收入。

农村居民家庭总支出 是指农村住户全年用于生产、生活和再分配等方面的全部实际支出。包括家庭经营费用支出、购置生产用固定资产支出、税费支出、生活消费支出和其他非借贷性支出。但借贷性支出不包括在内。

农村居民家庭生活消费支出 指农村常住居民家庭用于日常生活的全部开支,是反映和研究农民家庭实际生活消费水平高低的重要指标。

基尼系数 基尼系数是国际上通用的反映居民之间收入差异程度的指标。其经济含义是:在居民收入中用于进行不平均分配的部分中占全部居民收入的比重。基尼系数最小等于0,表示居民收入分配绝对平均;最大等于1,表示居民收入分配绝对不平均,即百分之百的收入被一个人所占有。实际的基尼系数介于0与1之间。

恩格尔系数 是食品支出占生活消费支出的比重。它是国际上通用的反映居民总体消费水平与结构的主要指标,随着居民整体生活水平的提高,恩格尔系数呈下降的趋势。其计算公式是:

恩格尔系数 = 食品支出/生活消费支出 × 100%

· 统计资料 ·

九、城市建设

CHENGSHI JIANSHE

编辑:张雷雷 范如华 刘 庆
校对:范如华 刘 庆

9-1 城市(县域)市政公用设施水平

地区名称	人口密度 (人/平方公里)	人均日生活 用水量 (升)	用水 普及率 (%)	燃气 普及率 (%)	建成区供水 管道密度 (公里/平方公里)	人均城市 道路面积 (平方米)
全市合计	1204	144.99	100.00	98.13	8.44	20.40
临沂市	1565	168.54	100.00	98.40	9.44	23.32
兰山区	4834	224.93	100.00	99.91	9.92	22.39
罗庄区	1371	142.17	100.00	99.57	13.84	18.56
河东区	984	62.80	100.00	94.70	6.98	13.01
沂南县	1488	97.08	100.00	98.75	3.74	23.76
郯城县	1057	97.39	100.00	99.95	6.57	16.77
沂水县	857	140.61	100.00	99.45	8.03	22.51
兰陵县	886	172.37	100.00	98.04	7.04	22.11
费县	823	84.95	100.00	100.00	7.53	11.78
平邑县	1188	92.36	100.00	94.64	10.65	15.95
莒南县	1139	153.32	100.00	96.23	11.05	20.09
蒙阴县	629	155.68	100.00	95.72	5.16	10.95
临沭县	962	92.02	100.00	97.48	8.07	11.06
高新区	1107	229.68	100.00	93.98	2.71	34.83
开发区	925	158.39	100.00	98.14	8.34	29.41
临港区	625	188.71	100.00	99.59	9.10	86.54

9-1 续表

地区名称	建成区排水 管道密度 (公里/平方公里)	污水处理率		人均公园 绿地面积 (平方米)	建成区绿 化覆盖率 (%)	建成区 绿地率 (%)
		(%)	污水处理厂 集中处理率			
全市合计	11.61	93.57	93.36	18.28	41.72	37.20
临沂市	13.78	92.83	92.77	19.82	41.25	37.13
兰山区	12.78	96.08	96.08	25.58	43.75	37.82
罗庄区	8.60	91.19	91.19	14.95	35.89	34.46
河东区	9.86	87.76	87.76	8.67	34.35	29.80
沂南县	9.67	81.63	81.63	16.81	41.21	37.83
郯城县	10.11	96.22	96.22	14.03	41.27	34.82
沂水县	10.43	97.01	97.01	17.41	41.66	36.25
兰陵县	9.82	94.42	94.42	16.21	39.98	34.40
费县	6.42	92.19	87.49	16.68	44.29	37.75
平邑县	12.61	88.99	88.99	15.53	40.88	37.70
莒南县	10.81	95.72	95.72	24.26	45.71	39.96
蒙阴县	7.92	94.05	94.05	15.57	39.42	36.07
临沭县	8.84	95.66	95.66	12.53	44.70	40.59
高新区	16.54	89.60	89.60	7.60	46.09	40.14
开发区	12.49	86.24	85.73	36.22	43.32	39.39
临港区	49.86	0.00	0.00	7.57	40.27	49.59

注:本部分临沂市指兰山区、罗庄区、河东区、高新区、开发区和临港区六区数据。

9-2 城市(县城)人口和建设用地

单位:万人、平方公里

地区名称	市区(县)面积	市区(县)人口	市区(县)暂住人口	城区(县城)面积	城区(县城)人口	城区(县城)暂住人口	建成区面积	城市建设用地面积	
								合计	居住用地
全市合计	17191.21	1113.23	37.21	3129.50	342.23	34.57	437.96	425.60	132.31
临沂市	2656.92	278.34	30.21	1277.63	169.86	30.14	210.00	199.41	55.40
兰山区	817.58	112.85	25.54	174.35	58.74	25.54	104.79	99.60	28.00
罗庄区	496.44	54.36	3.10	302.51	38.38	3.10	27.47	24.72	6.78
河东区	613.38	58.01	0.85	392.62	37.87	0.78	30.10	29.81	12.00
沂南县	1719.28	93.18	0.25	107.56	15.86	0.14	29.00	29.00	9.60
郯城县	1195.12	96.99	0.08	195.96	20.68	0.04	20.11	20.11	7.92
沂水县	2413.96	114.45	0.88	273.62	23.25	0.21	38.50	37.75	11.25
兰陵县	1724.02	136.35	0.30	178.45	15.51	0.30	20.40	20.35	8.48
费县	1659.90	85.64	1.80	261.09	20.43	1.05	29.64	29.64	9.19
平邑县	1822.95	104.02	3.30	201.09	21.58	2.30	25.00	25.00	12.18
莒南县	1387.26	83.46	0.12	167.83	19.00	0.12	21.90	21.64	5.86
蒙阴县	1601.61	56.35	0.17	256.28	15.95	0.17	21.21	21.10	5.43
临沭县	1010.19	64.45	0.10	209.99	20.11	0.10	22.20	21.60	7.00
高新区	145.54	13.15	0.00	72.11	7.98	0.00	9.21	9.21	2.90
开发区	220.39	20.16	0.22	220.39	20.16	0.22	28.00	25.64	3.42
临港区	363.59	19.81	0.50	115.65	6.73	0.50	10.43	10.43	2.30

9-2 续表

地区名称	城市建设用地面积							本年征用土地面积	耕地
	公共管理与公共服务用地	商业服务业设施用地	工业用地	物流仓储用地	道路与交通设施用地	公用设施用地	绿地与广场用地		
全市合计	47.21	28.79	80.70	12.04	38.26	22.61	63.68	14.46	5.94
临沂市	23.62	10.83	35.96	7.54	23.58	11.87	30.61	7.10	3.85
兰山区	17.00	3.60	14.00	2.60	13.20	4.20	17.00	3.05	1.57
罗庄区	2.30	2.10	4.93	0.76	2.20	1.70	3.95	0.45	0.16
河东区	1.31	1.10	2.60	1.40	4.00	4.20	3.20	2.33	1.38
沂南县	2.64	1.50	8.11	1.15	2.90	0.52	2.58	1.95	0.72
郯城县	2.33	2.98	3.36	0.33	0.32	2.48	0.39	0.27	0.08
沂水县	4.50	3.00	11.95	0.70	1.00	1.20	4.15	0.65	0.26
兰陵县	2.08	1.71	3.32	0.40	2.50	0.26	1.60	1.16	0.78
费县	3.42	0.37	6.40	0.50	0.70	4.35	4.71	1.30	0.00
平邑县	2.17	1.43	4.53	0.21	1.52	0.29	2.67	0.00	0.00
莒南县	1.70	0.45	3.46	0.40	1.99	0.15	7.63	0.00	0.00
蒙阴县	1.95	3.02	1.31	0.38	1.45	0.49	7.07	0.53	0.25
临沭县	2.80	3.50	2.30	0.43	2.30	1.00	2.27	1.50	0.00
高新区	0.90	1.00	2.40	0.32	0.50	0.27	0.92	0.00	0.00
开发区	1.48	2.32	7.04	2.17	2.38	1.41	5.42	1.11	0.58
临港区	0.63	0.71	4.99	0.29	1.30	0.09	0.12	0.16	0.16

9-3 城市(县城)维护建设资金(财政性资金)收支

单位:万元

地区名称	城市(县城)市政公用设施建设维护管理财政性资金收入			
	合计	中央预算 资 金	省级预算 资 金	市(县)级预算资金
				合计
全市合计	984227	7018	10384	965404
临沂市	605755		7500	598255
兰山区	422882			422882
罗庄区	28200			28200
河东区	44696			44696
沂南县	31888		2864	29024
郯城县	49100			49000
沂水县	24267	1320		22947
兰陵县	15856		20	15836
费 县	25125			25125
平邑县	28868	4620		24248
莒南县	174124			174124
蒙阴县	8719	848		6550
临沭县	20525	230		20295
高新区	34317			34317
开发区	61340		7500	53840
临港区	14320			14320

9-3 续表 1

单位:万元

地区名称	城市(县城)市政公用设施建设维护管理财政性资金收入			
	市(县)级预算资金			
	城市维护建设税	城市公用事业附加	城市基础设施配套费	国有土地使用权出让收入
全市合计	110783	21292	341842	397912
临沂市	72627	12149	292660	154332
兰山区	40161	9693	244530	119112
罗庄区	2130			
河东区	17890	2456	22650	
沂南县	4482	1706	2051	17155
郯城县	3034	382	5750	37146
沂水县	7102	2256	4494	4220
兰陵县	4762		5956	3944
费 县	7401	970	6470	9719
平邑县	3552	1123	9322	9769
莒南县	4491	2120	6370	160627
蒙阴县	1200	200	2900	1000
临沭县	2132	386	5869	
高新区	4426		8100	
开发区	7260		17380	29200
临港区	760			6020

9-3 续表 2

单位:万元

地区名称	城市(县城)市政公用设施建设维护管理财政性资金收入			
	市(县)级预算资金			其他资金
	市政公用设施有偿使用费	污水处理费	垃圾处理费	
全市合计	25024	18249	4810	1421
临沂市	15066	10359	2862	
兰山区	9386	7229	2157	
罗庄区	3800	2950	705	
河东区	1700			
沂南县	560	195	245	
郯城县	330	200	130	100
沂水县	4875	4500	375	
兰陵县	587	432	155	
费县	565	565		
平邑县	482	222	260	
莒南县	516	356	160	
蒙阴县	1250	1080	170	1321
临沭县	793	340	453	
高新区	180	180		
开发区				
临港区				

9-3 续表 3

单位:万元

地区名称	城市(县城)市政公用设施建设维护管理财政性资金支出					
	合计	城乡社区规划与管理	市政公用行业市场监管	市政公用设施建设维护与管理	风景名胜区规划与保护	其他
全市合计	907555	10132	16245	855770	1420	23988
临沂市	637911	5312	2700	627560	540	1799
兰山区	422882	572		420471	40	1799
罗庄区	28200			28200		
河东区	42800	4700	2700	35400		
沂南县	31761			31761		
郯城县	49100			49100		
沂水县	24267	390	3786	20091		
兰陵县	20065	1370	2859	15836		
费县	25125	80		12856		12189
平邑县	38580		100	38480		
莒南县	50764	2680	6500	31104	680	9800
蒙阴县	8719	300	300	7719	200	200
临沭县	21263			21263		
高新区	1964			1964		
开发区	5000			4500	500	
临港区	137065	40		137025		

9-4 城市(县域)供水(全社会)

地区名称	综合生产能力 (万立方米/日)	地下水	水厂 个数	地下水	供水管道长度 (公里)	供水总量(万立方米)			
						合计	售水量		
							小计	生产运营用水	公共服务用水
全市合计	92.95	33.60	36	19	2515.87	26240.88	22605.74	5537.22	4827.14
临沂市	42.05		10	1	1058.68	14412.75	12235.41	1805.42	3527.14
兰山区	20.35		2	1	479.13	7426.75	6210.51	424.42	2142.24
罗庄区	7.00		3		193.92	2810.00	2369.00	450.00	347.00
河东区	5.20		2		188.00	1339.00	1179.00	287.00	300.00
沂南县	5.00	5.00	3	3	103.10	798.80	719.50	165.80	150.20
郯城县	6.00	6.00	4	4	127.24	775.33	668.33	70.00	40.00
沂水县	12.00	10.00	7	5	239.00	2660.00	2339.00	1450.00	275.00
兰陵县	4.20	4.20	2	2	119.33	1450.00	1301.00	363.00	241.80
费县	3.50		2		136.32	900.00	700.00	245.00	70.00
平邑县	6.00	6.00	1	1	245.00	1146.00	1006.00	186.00	139.00
莒南县	5.50		1		215.00	1920.00	1756.00	726.00	125.00
蒙阴县	3.20	2.40	4	3	100.10	1011.00	881.50	157.00	184.00
临沭县	5.50		2		172.10	1167.00	999.00	369.00	75.00
高新区	3.50		1		25.00	1291.00	1142.00	380.00	317.00
开发区	3.00		1		127.73	1094.00	906.90	199.00	367.90
临港区	3.00		1		44.90	452.00	428.00	65.00	53.00

9-4 续表

单位:万元

地区名称	供水总量(万立方米)					用水户数 (户)	家庭用户	用水人口 (万人)
	售水量		免费 供水量	漏损水量				
	居民家庭用水	其他用水						
10780.22	1461.16	701.46		2933.68	636742	611132	296.77	
5948.03	954.82	498.96		1678.38	313283	300209	155.07	
2886.03	757.82	413.96		802.28	137923	128070	70.89	
1530.00	42.00	21.00		420.00	34574	34292	25.17	
530.00	62.00	40.00		120.00	64332	63000	31.65	
376.10	27.40			79.30	31412	29613	14.69	
551.89	6.44	9.00		98.00	34779	33943	16.43	
474.00	140.00	41.00		280.00	37855	32815	14.82	
688.20	8.00	21.00		128.00	43615	42000	11.22	
370.00	15.00	30.00		170.00	42494	41700	16.48	
586.00	95.00	40.00		100.00	41369	41339	19.37	
845.00	60.00	26.00		138.00	39791	37950	18.42	
491.00	49.50	17.50		112.00	24474	24066	11.79	
450.00	105.00	18.00		150.00	27670	27497	18.48	
352.00	93.00	24.00		125.00	15474	15025	7.98	
340.00				187.10	39830	39622	13.95	
310.00				24.00	21150	20200	5.43	

9-5 城市(县域)天然气和液化石油气

地区名称	供气管道长度 (公里)	供气总量 合计 (万立方米)	销售气量				燃气汽车	燃气 损失量
			居民家庭	集中供热	燃气汽车	燃气汽车		
全市合计	4611.78	62566.09	62049.97	18689.94	781.14	18684.98	516.12	
临沂市	2962.29	49639.89	49257.95	15028.98	271.00	12531.42	381.94	
兰山区	1970.37	15557.58	15332.95	6022.85		6399.42	224.63	
罗庄区	257.18	7639.00	7595.50	951.88		427.00	43.50	
河东区	240.00	14358.61	14326.00	6600.00	71.00	5200.00	32.61	
沂南县	337.33	1541.60	1533.00	289.80	276.60	784.50	8.60	
郯城县	85.43	774.08	767.50	335.50		377.20	6.58	
沂水县	202.93	3690.00	3583.00	518.00	70.00	1624.00	107.00	
兰陵县	93.35	1054.46	1045.96	315.96		730.00	8.50	
费县	124.80	1657.71	1657.71	918.71		739.00		
平邑县	284.59	1125.00	1125.00	380.20	94.50	649.80		
莒南县	199.00	858.00	858.00	540.00		318.00		
蒙阴县	123.06	786.55	785.05	92.99	21.04	496.06	1.50	
临沭县	199.00	1438.80	1436.80	269.80	48.00	435.00	2.00	
高新区	2.60	3846.50	3846.50	9.25				
开发区	307.14	8057.00	7977.00	1400.00	200.00	500.00	80.00	
临港区	185.00	181.20	180.00	45.00		5.00	1.20	

9-5 续表 1

地区名称	用气户数 (户)	家庭用户	用气人口 (万人)	天然气汽车加气站 (座)
临沂市	439920	432019	137.80	15
兰山区	327941	326172	66.20	8
罗庄区	40799	35867	16.30	3
河东区	17106	17050	29.60	2
沂南县	15706	15694	5.80	2
郯城县	15787	15662	4.71	2
沂水县	45501	40900	14.33	4
兰陵县	14600	13950	3.50	2
费县	33000	28200	14.48	1
平邑县	36453	36427	12.60	3
莒南县	31246	31026	13.40	3
蒙阴县	8671	8651	1.43	2
临沭县	22171	22119	11.70	1
高新区	6444	6420	5.50	0
开发区	34630	34510	17.00	1
临港区	13000	12000	3.20	1

9-5 续表2

地区名称	储气能力 (吨)	供气管道 长度(公里)	供气总量 合计(吨)	销售气量			燃气损失量
				居民家庭	燃气汽车		
全市合计	6136.00	0.00	60285.40	60257.00	50167.50	0.00	28.40
临沂市	2782.00	0.00	41221.80	41200.00	32867.50	0.00	21.80
兰山区	700.00	0.00	18602.80	18600.00	15067.50	0.00	2.80
罗庄区	750.00	0.00	14000.00	14000.00	10000.00	0.00	0.00
河东区	900.00	0.00	6401.00	6400.00	5600.00	0.00	1.00
沂南县	620.00	0.00	2691.00	2691.00	1603.00	0.00	0.00
郯城县	380.00	0.00	3156.60	3150.00	3050.00	0.00	6.60
沂水县	200.00	0.00	2000.00	2000.00	2000.00	0.00	0.00
兰陵县	288.00	0.00	1875.00	1875.00	1875.00	0.00	0.00
费县	110.00	0.00	1160.00	1160.00	1160.00	0.00	0.00
平邑县	716.00	0.00	1260.00	1260.00	1260.00	0.00	0.00
莒南县	200.00	0.00	1721.00	1721.00	1652.00	0.00	0.00
蒙阴县	540.00	0.00	4500.00	4500.00	4000.00	0.00	0.00
临沭县	300.00	0.00	700.00	700.00	700.00	0.00	0.00
高新区	110.00	0.00	918.00	900.00	900.00	0.00	18.00
开发区	290.00	0.00	300.00	300.00	300.00	0.00	0.00
临港区	32.00	0.00	1000.00	1000.00	1000.00	0.00	0.00

9-5 续表3

地区名称	用气户数 (户)	家庭用户	用气人口 (万人)
全市合计	376401	340401	150.00
临沂市	186960	161351	59.00
兰山区	9360	9351	18.00
罗庄区	85000	60000	25.00
河东区	59000	58400	7.00
沂南县	18849	15819	10.00
郯城县	36997	36397	16.00
沂水县	26000	26000	9.00
兰陵县	16652	16652	12.00
费县	17600	17600	7.00
平邑县	11000	11000	10.00
莒南县	8621	7860	5.00
蒙阴县	44000	38000	14.00
临沭县	9722	9722	8.00
高新区	8600	8600	2.00
开发区	15000	15000	3.00
临港区	10000	10000	4.00

9-6 城市(县域)市容环境和园林绿化

地区名称	道路清扫 保洁面积 (万平方米)	机械化	生活垃圾		生活垃圾处理 量(万吨)
			清运量 (万吨)	密闭车(箱)清运量	
全市合计	11098	6034	123.35	123.35	123.35
临沂市	8093	4390	62.05	62.05	62.05
兰山区	5167	3109	45.44	45.44	45.44
罗庄区	1223	505	7.72	7.72	7.72
河东区	463	280	4.70	4.70	4.70
沂南县	355	121	5.55	5.55	5.55
郯城县	338	118	7.18	7.18	7.18
沂水县	635	508	8.13	8.13	8.13
兰陵县	212	169	5.48	5.48	5.48
费县	200	65	7.45	7.45	7.45
平邑县	294	279	8.28	8.28	8.28
莒南县	235	100	6.63	6.63	6.63
蒙阴县	288	150	5.59	5.59	5.59
临沭县	448	134	7.01	7.01	7.01
高新区	310	153	1.61	1.61	1.61
开发区	590	295	2.58	2.58	2.58
临港区	340	48			

9-6 续表 1

地区名称	生活垃圾							
	无害化处理厂 (场)数(座)	卫生填埋	焚烧	其他	无害化处理 能力(吨/日)	卫生填埋	焚烧	其他
全市合计	9	8	1		4100	2600	1500	
临沂市	2	1	1		2400	900	1500	
兰山区	2	1	1		2400	900	1500	
罗庄区								
河东区								
沂南县								
郯城县								
沂水县	1	1			350	350		
兰陵县	1	1			200	200		
费县	1	1			230	230		
平邑县	1	1			320	320		
莒南县	1	1			200	200		
蒙阴县	1	1			200	200		
临沭县	1	1			200	200		
高新区								
开发区								
临港区								

9-6 续表2

地区名称	生活垃圾			生活垃圾处理 场(厂)本年运 行费用(万元)	餐厨垃圾		
	无害化处理量 (万吨)	卫生填埋	焚烧		清运量 (万吨)	处理能力 (吨/日)	处理量 (万吨)
全市合计	123.35	88.47	34.88	8753		120.00	
临沂市	62.05	34.35	27.70	7140		120.00	
兰山区	45.44	34.35	11.09	7140		120.00	
罗庄区	7.72	0.00	7.72				
河东区	4.70	0.00	4.70				
沂南县	5.55	5.55					
郯城县	7.18		7.18				
沂水县	8.13	8.13		95			
兰陵县	5.48	5.48		150			
费县	7.45	7.45		387			
平邑县	8.28	8.28		280			
莒南县	6.63	6.63		110			
蒙阴县	5.59	5.59		138			
临沭县	7.01	7.01		453			
高新区	1.61		1.61				
开发区	2.58		2.58				
临港区							

9-6 续表3

地区名称	粪 便		生活垃圾 转运站座 数(座)	公共厕所 (座)	三类以上	市容环卫 专用车辆 设备总数 (辆)
	清运量 (万吨)	处理量 (万吨)				
全市合计	6.10	1.53	317	1098	896	917
临沂市	3.50	0.95	255	609	574	518
兰山区	0.95	0.95	202	440	440	337
罗庄区	0.10		27	62	61	69
河东区	1.30		13	70	54	50
沂南县			1	37	37	43
郯城县	0.77		20	31	31	36
沂水县	0.15		6	116	52	95
兰陵县	0.80		5	20	20	32
费县	0.22		1	87	69	27
平邑县	0.28	0.28	23	63	32	42
莒南县	0.30	0.30	4	30	29	45
蒙阴县	0.08		1	28	17	31
临沭县			1	77	35	48
高新区	1.15		3	18	8	20
开发区			10	11	11	24
临港区				8		18

9-6 续表4

单位:公顷

地区名称	绿化覆盖面积		园林绿地面积		公园绿地面积	公园个数(个)	公园面积
		建成区		建成区			
全市合计	23656.25	18270.94	20794.88	16293.45	6886.02	82	6019.9
临沂市	12472.50	8662.50	11028.17	7796.57	3964.51	38	4040.8
兰山区	5049.00	4585.00	4398.00	3963.00	2156.00	14	2105.0
罗庄区	2490.00	986.00	2232.00	946.70	620.00	9	1384.0
河东区	1596.00	1034.00	1193.00	897.00	335.00	5	60.0
沂南县	2151.00	1195.00	1696.00	1097.00	269.00	3	383.0
郯城县	984.00	830.00	813.80	700.20	290.60	5	65.0
沂水县	1627.16	1603.75	1435.76	1395.46	408.50	4	321.0
兰陵县	945.69	815.59	784.12	701.69	256.25	6	152.0
费县	1346.70	1312.70	1263.00	1119.00	358.30	9	300.0
平邑县	1087.00	1022.00	1045.40	942.40	370.90	5	357.4
莒南县	1106.00	1001.00	1005.87	875.07	463.80	2	69.0
蒙阴县	935.00	836.00	817.00	765.00	251.00	3	216.0
临沭县	1001.20	992.40	905.76	901.06	253.16	7	115.7
高新区	851.50	424.50	681.67	369.67	60.67	4	53.8
开发区	2006.00	1213.00	1821.00	1103.00	738.14	5	378.0
临港区	480.00	420.00	702.50	517.20	54.70	1	60.0

主要统计指标解释

年末自来水生产能力 指年底城建部门管理的自来水厂和自备水源的社会单位取水、净化、送水、出厂输水干管等环节的实际生产能力。

年末供水管道长度 指从送水泵到用户水表之间所有管道的长度。

全年供水总量 指公用自来水厂和自备水源的社会单位全年的供水总量,包括有效供水量及损失水量。

生活用水量 指居民日常生活与公共福利设施的用水量,包括居民饮食店、旅馆、医院、理发店、浴池、洗衣店、游泳池、商店、学校、机关、部队等单位的用水量。

城市人口用水普及率 指城市用水的非农业人口数(不包括临时人口和流动人口)与城市非农业人口总数之比。计算公式为:

$\text{用水普及率} = \text{城市用水的非农业人口数} / \text{城市非农业人口数} \times 100\%$

人工煤气生产能力 指城市煤气厂制气、净化、输送等环节的综合实际生产能力。

输气管道长度 指由压缩机、鼓风机、储气罐的出口到用户管之间的全部管道长度。

全年供气总量 指全年售给各类用户的全部煤气量,包括工业用量、家庭用量和其他用量。

城市用气普及率 指使用煤气(包括人工煤气、液化石油气、天然气)的城市非农业人口数(不包括临时人口和流动人口)与城市非农业人口总数之比。

计算公式为: $\text{城市煤气普及率} = \text{城市用气的非农业人口数} / \text{城市非农业人口总数} \times 100\%$

城市供热能力 指热电厂、热力公司和达到标准的集中采暖锅炉房向城市输送的供热

源的设计能力,即每小时向城市输送蒸汽、热水的能力。

城市供热总量 指热电厂、热力公司和达到标准的集中采暖锅炉房向城市输送的全部蒸汽、热量。

年底实有铺装道路长度 指除土路外,路面经过铺装宽度在3.5米以上的道路,包括高级、次高级道路和普通道路。

城市桥梁 指市范围内,修建在河道上桥梁和道路与道路立交、道路跨越铁路的立交桥以及人行天桥。包括永久性和半永久性桥,不包括临时性桥、铁路桥、涵洞。

城市下水道总长度 指所有排水总管、干管、支管及暗渠、检查井、连接井进出水口等长度之和。

城市污水日处理能力 指污水处理厂每昼夜处理污水量的设计能力。

年末实有公共汽车 指年底可参加营运的全部车辆数,包括营运车辆数和库存查封未参加营运的车辆。不包括非营运车辆,如架线车、油罐车、工程车、货车及其他专用车辆和借入的客运车辆。

营运线路长度 指设置的固定营运线路长度,包括郊区营运线路长度。不包括临时行驾的线路长度。

城市园林绿地面积 指城市公共绿地、专用绿地、生产绿地、防护绿地、郊区风景名胜区的全部面积。

公共绿地 指供游览休息的各种公园、动物园、植物园、陵园以及花园、游园和供游览休息用的林荫道绿地、广场绿地,不包括一般栽植的行道树及林荫道的面积。

· 统计资料 ·

十、农林牧渔业

NONGLINMUUYUYE

编辑:马建波 苗素珍 李 芸 李 宏 徐晓燕
校对:苗素珍 李 芸 李 宏 徐晓燕

10 - 1 全市主要年份农林牧渔业总产值(现价)

(当年价格)

单位:万元

年 份	合 计	农 业	种 植 业		林 业	牧 业	渔 业	农林牧渔 服务业
			林 业	牧 业				
1978	129077	108037	104608	3227	17425	388		
1979	146245	120798	117557	3656	21498	293		
1980	165433	135324	131217	5128	24484	497		
1981	193941	153600	144883	5430	33745	1166		
1982	249768	197815	185152	8742	42210	1001		
1983	292127	231363	214630	10224	49077	1463		
1984	331621	263970	227245	10943	55049	1659		
1985	388565	281038	256074	17569	87649	2309		
1986	421188	311708	279005	18703	87187	3590		
1987	474518	347111	316794	18313	103657	5437		
1988	617748	418482	387152	21557	170071	7638		
1989	581042	374365	342264	20300	178157	8220		
1990	652727	421084	387784	23103	198345	10195		
1991	737222	459643	430690	30193	235782	11604		
1992	805579	494995	462718	31856	266260	12468		
1993	1062090	681852	646080	49807	315299	15132		
1994	1641888	1005075	957892	69376	545193	22244		
1995	2145282	1373915	1314723	79818	658679	32870		
1996	2408403	1499665	1428197	95643	777475	35620		
1997	1986081	1332096	1254045	90541	523415	40029		
1998	1930813	1264405	1164426	91652	533644	41112		
1999	1983547	1303209	1194617	107363	531963	41012		
2000	1999445	1275505	1155242	126601	549429	47910		
2001	2066275	1309983	1196740	128934	574111	53247		
2002	2141119	1332712	1219254	131973	629750	46684		
2003	2248354	1333348	1333348	133124	677024	55328	49530	
2004	2678210	1553226	1553226	147979	855063	65776	56166	
2005	3017480	1804384	1804384	155987	920837	71662	64610	
2006	3233486	2016291	2016291	153828	908943	79723	74701	
2007	3641382	2239453	2239453	162630	1160826	96328	91457	
2008	4334184	2548199	2548199	225436	1346235	108676	105638	
2009	4554702	2783102	2783102	227372	1315801	112118	116309	
2010	4778798	3065822	3065822	155439	1318932	114221	124384	
2011	5072998	3231010	3231010	164638	1425536	118849	132965	
2012	5297863	3362134	3362134	178370	1472249	137112	147998	
2013	5864409	3818369	3818369	194407	1536363	152915	162355	
2014	6152610	4007130	4007130	208544	1587348	168687	180901	

10-2 全市主要年份农林牧渔业总产值指数

(1978年为100)

单位:%

年 份	合 计	农 业	林 业	牧 业	渔 业
1978	100.00	100.00	100.00	100.00	100.00
1979	115.54	112.38	107.54	131.97	137.25
1980	119.58	114.78	111.98	142.71	174.50
1981	124.31	120.87	104.33	144.46	198.28
1982	157.16	147.61	123.95	209.61	219.71
1983	180.18	168.98	159.12	236.92	228.66
1984	200.92	185.47	159.94	282.88	259.13
1985	211.20	185.76	211.20	323.93	405.24
1986	212.86	185.16	195.96	338.05	540.78
1987	217.25	191.51	193.71	332.05	700.54
1988	228.94	195.11	179.42	386.49	810.58
1989	222.16	181.67	170.58	410.02	846.65
1990	239.93	196.68	166.59	443.55	1018.44
1991	255.26	202.38	196.20	496.14	1162.66
1992	270.61	207.09	203.15	563.26	1158.50
1993	311.59	243.60	277.76	612.66	1295.57
1994	366.49	271.87	326.43	787.69	1540.69
1995	403.26	294.26	334.28	889.64	2015.46
1996	439.12	321.31	329.05	977.20	2095.84
1997	359.59	301.47	324.55	597.89	2155.88
1998	388.10	311.67	387.30	697.95	2294.58
1999	428.52	345.86	455.46	755.22	2494.48
2000	439.09	348.84	471.55	794.08	2731.83
2001	449.64	345.91	479.38	856.83	3225.68
2002	449.71	337.23	435.54	919.96	2782.64
2003	447.38	309.68	472.38	960.88	3287.61
2004	484.29	337.85	506.25	1024.58	3621.25
2005	519.09	357.43	512.00	1125.50	3846.93
2006	535.89	382.85	494.46	1095.45	4202.44
2007	621.60	425.23	522.76	1399.01	5077.74
2008	718.30	483.85	724.64	1622.46	5728.64
2009	754.85	528.46	730.86	1585.78	5910.08
2010	781.27	543.79	747.67	1668.24	6016.46
2011	811.32	561.69	778.68	1765.75	6223.88
2012	846.41	583.20	824.34	1844.27	6736.35
2013	873.50	598.25	871.41	1908.26	7222.72
2014	907.65	620.56	939.81	1966.47	7461.06

10-3 分县区农林牧渔业总产值(现价)

单位:万元

县 区	农林牧渔业 总产值	农业	林业	牧业	渔业	农林牧渔 服务业
全 市	6152610	4007130	208544	1587348	168687	180901
兰山区	124501	75352	6620	33310	4830	4389
罗庄区	125015	59639	3988	54046	4439	2903
河东区	278591	170591	10899	81996	7444	7661
沂南县	706974	427743	14543	248872	4950	10866
郯城县	521756	347852	49311	90020	15968	18605
沂水县	627429	394980	10214	189983	16270	15982
兰陵县	930951	789632	8935	96335	24878	11171
费 县	639332	445272	18148	132665	15348	27899
平邑县	629166	428223	4329	165229	14892	16493
莒南县	685287	328019	33188	272798	24384	26898
蒙阴县	510836	354461	17235	89818	26146	23176
临沭县	372772	185366	31134	132276	9138	14858

10-4 分县区农林牧渔业增加值

(现行价格)

单位:万元

县 区	农林牧渔业 总产值	农业	林业	牧业	渔业	农林牧渔 服务业
全 市	3408358	2493910	136909	577044	104250	96245
兰山区	79767	53927	4805	15099	3456	2479
罗庄区	76811	43097	3368	25234	2975	2138
河东区	158292	111108	7225	31514	3473	4973
沂南县	352540	249932	8395	86523	3385	4304
郯城县	274806	193709	28025	30503	11202	11367
沂水县	353159	247690	6703	79098	10732	8936
兰陵县	557401	495431	5641	34732	14589	7009
费 县	328658	271873	12256	27647	8029	8852
平邑县	362336	270588	2825	64622	11524	12777
莒南县	378135	224959	23043	99160	15487	15487
蒙阴县	291676	222566	10591	33987	13593	10938
临沭县	194777	109030	24032	48925	5805	6985

10 - 5 全市历年农作物总产量

年份	耕地面积 (公顷)	农作物 播种面积 (公顷)	粮食 产量 (万吨)	粮食		棉花 (吨)	烤烟 (吨)	油料 (吨)	瓜菜 产量 (万吨)	水果 产量 (万吨)
				夏粮	秋粮					
1978	724433	1059407	233.32	63.40	169.92	8090	27820	160080	—	13.41
1979	721687	1056053	243.57	78.99	164.58	3560	28050	186465	—	17.64
1980	719787	1058607	247.36	63.02	184.34	11375	27965	216595	—	15.49
1981	717887	1047787	252.74	63.41	189.33	12680	39225	219660	—	18.62
1982	714747	1059080	312.01	71.56	240.45	24700	67570	297000	—	15.51
1983	712947	1085040	350.20	114.51	235.69	21480	43060	301930	—	20.34
1984	708500	1102600	365.59	117.73	247.86	15990	49030	305015	—	16.84
1985	682660	1107000	350.62	142.11	208.51	6670	71125	351595	—	21.04
1986	679053	1084033	346.12	126.35	219.77	3558	32767	356008	203.06	19.02
1987	674787	1070933	358.67	119.63	239.04	3873	39951	383855	195.52	25.19
1988	673453	1083107	355.66	127.47	228.19	6166	57031	357213	196.16	28.00
1989	671887	1081153	341.52	129.04	212.48	5508	51347	309121	196.57	29.28
1990	670813	1077393	365.73	136.32	229.41	7539	49073	393863	183.85	36.84
1991	669173	1087547	385.07	147.35	237.72	15188	44896	404923	161.72	38.81
1992	666722	1083877	390.40	163.41	226.99	13417	37121	290557	203.43	43.40
1993	664393	1075486	412.94	160.87	252.07	6548	36262	426216	274.01	58.07
1994	661727	1084806	444.46	171.21	273.25	7550	36938	524622	347.11	63.93
1995	657426	1076286	457.70	178.84	278.86	12254	29279	539000	406.77	80.21
1996	653937	1079816	474.66	187.11	287.55	9603	51898	501067	466.37	101.36
1997	649785	1076149	425.86	194.81	231.05	6673	67129	393192	448.69	86.21
1998	645759	1062637	410.24	150.16	260.08	7799	37479	496604	434.06	90.50
1999	643472	1074273	453.45	176.97	276.48	4955	33641	516251	486.56	97.73
2000	637319	1065911	384.49	138.87	245.62	4837	37849	563183	517.33	103.77
2001	632453	1047928	374.34	128.49	245.85	6635	29658	589028	572.07	108.06
2002	663478	1014604	318.21	115.25	202.96	6650	30272	467690	620.23	112.55
2003	652623	993693	304.51	109.26	195.25	8932	32924	636857	640.74	127.43
2004	651805	1004664	345.51	129.09	216.42	13978	32121	695745	664.20	142.62
2005	644474	1057278	388.01	162.24	225.77	11975	30630	676375	693.20	150.47
2006	624724	1070581	412.29	171.43	240.86	14728	35616	712049	715.05	161.91
2007	626498	1067010	412.94	171.83	241.12	13361	32961	743470	689.75	173.42
2008	—	1080754	432.97	191.82	241.15	12508	46231	794574	688.72	178.84
2009	—	1086027	456.15	202.56	253.59	13383	46187	804248	568.89	178.37
2010	—	1100432	468.76	211.32	257.44	13043	32472	810023	576.64	182.86
2011	—	1116859	477.41	211.39	266.02	12684	36360	826223	600.47	198.5
2012	—	112436	500.40	221.15	279.25	12567	40938	846150	627.66	195.41
2013	—	1121883	494.33	224.03	270.3	11713	44106	852351	643.41	201.77
2014	—	1100572	483.85	212.59	271.26	10440	26022	811850	663.36	208.75

10-6 农村基本情况及农业生产条件

县 区	一、农村基层组织情况			二、农村基础设施			三、乡村人口、劳动力资源数		
	乡(镇)个数(个)	其中:镇个数(个)	村委会个数(个)	自来水受益村数(个)	通汽车村数(个)	通电话村数(个)	乡村户数(户)	乡村人口数	乡村劳动力资源数
临沂市	156	119	5046	4460	5046	5046	2836828	9192132	5807126
兰山区	12	8	298	298	298	298	194951	616883	392674
罗庄区	9	3	166	166	166	166	159581	523512	318233
河东区	11	3	219	219	219	219	227200	718445	423195
沂南区	15	13	255	255	255	255	275946	831303	532305
郯城县	13	9	586	522	586	586	227976	857328	551882
沂水县	18	16	1040	812	1040	1040	306930	950213	577765
兰陵县	17	15	600	470	600	600	307575	1142866	715857
费 县	12	9	406	395	406	406	221403	736542	474730
平邑县	14	13	555	454	555	555	277840	917879	599776
莒南县	16	15	378	326	378	378	324952	928668	570586
蒙阴县	10	8	341	341	341	341	144724	424988	293346
临沭县	9	7	202	202	202	202	167750	543505	356777

10-6 续表 1

县 区	四、乡村从业人员及从业行业分布			五、农业主要能源及物资消耗		
	乡村从业人员数	从业人员按性别分		1、农村用电量(万千瓦时)	2、农用塑料薄膜使用量(吨)	地膜使用量
		1、男	2、女			
临沂市	5351198	2859656	2491542	285303.00	47262.00	19961.00
兰山区	355528	192411	163117	43575.66	638.21	348.54
罗庄区	301038	165363	135675	21199.80	629.56	409.04
河东区	386649	206397	180252	39049.46	671.78	389.25
沂南区	507482	266331	241151	19750.35	4859.67	974.88
郯城县	507404	267973	239431	12663.63	2019.88	502.31
沂水县	539008	288715	250293	31728.74	13559.46	8184.21
兰陵县	669045	357362	311683	23909.27	14576.03	2275.64
费 县	437478	229143	208335	15748.63	1867.73	1358.07
平邑县	538967	290491	248476	20179.13	2443.83	1619.93
莒南县	512773	274785	237988	22739.71	3051.16	1603.80
蒙阴县	265941	144600	121341	24435.77	1129.63	873.97
临沭县	329885	176085	153800	10322.50	1815.00	1421.19

10-6 续表 2

单位:吨

县 区	五、农业主要能源及物资消耗						
	3、农用柴油使用量	4、农药使用量	5、农用化肥施用量				
			按实物量 计 算	(1)氮肥	(2)磷肥	(3)钾肥	(4)复合肥
临沂市	94275.00	15713.55	1327205.00	520317.00	133401.00	134892	538596
兰山区	6114.24	577.94	58077.05	26061.79	5719.00	5577.4	20718.87
罗庄区	1330.60	334.97	47421.01	19224.01	5504.40	6951.85	15740.76
河东区	6669.03	824.26	84654.99	30026.94	9117.93	8823.26	36686.86
沂南县	11316.77	2179.00	168279.06	48510.35	12792.79	13919.35	93056.58
郯城县	10370.18	1586.64	165004.62	72280.50	14440.76	14092.74	64190.62
沂水县	9107.51	785.81	120758.98	54895.09	10809.01	11371.57	43683.31
兰陵县	13232.27	2558.58	205992.45	91589.81	19510.31	19150.36	75741.98
费 县	4776.11	739.50	100526.28	48720.05	8753.33	9662.2	33390.7
平邑县	7237.77	1573.36	94471.43	38467.74	10589.42	13612.91	31801.36
莒南县	13349.95	2426.21	143106.07	39654.50	14648.80	14718.66	74084.11
蒙阴县	4684.06	1283.18	69125.67	28814.67	8210.30	7208.65	24892.06
临沭县	6086.79	844.13	69787.76	22071.36	13304.45	9802.92	24609.03

10-6 续表 3

单位:吨

县 区	五、农业主要能源及物资消耗				
	6、农用化肥施用量				
	按折纯法 计 算	(1)氮肥	(2)磷肥	(3)钾肥	(4)复合肥
临沂市	377077.00	115580.00	28642.00	41788.00	191067.00
兰山区	17249.00	5780.92	1034.78	1882.33	8550.97
罗庄区	13359.54	4254.84	1032.86	2196.88	5874.96
河东区	25953.78	7459.88	2159.36	2870.17	13464.37
沂南县	25441.43	5336.13	1407.21	2227.09	16471.01
郯城县	54442.74	20361.54	3928.95	4852.99	25299.26
沂水县	32716.26	10905.53	2012.04	3502.57	16296.12
兰陵县	63482.03	20102.57	4426.35	6248.02	32705.09
费 县	28751.00	10608.93	1605.19	3175.68	13361.20
平邑县	29265.28	8601.50	2277.23	4844.65	13541.90
莒南县	44808.51	9888.00	4054.04	4751.81	26114.66
蒙阴县	21439.12	7088.47	2087.68	2418.77	9844.21
临沭县	20168.65	5191.43	2616.71	2817.19	9543.32

10 - 7 农业主要产品生产情况

单位:亩、吨、公斤/亩

县 区	农作物总 播种面积	一、粮食作物合计			(一)夏收粮食		
		播种面积	总产量	单产	播种面积	总产量	单产
全市总计 (抽样调查数)		10250800	4352000	424.5	4834000	1905000	394.1
临沂市 (全面调查数)	16508579	11226150	4838538	431	5296310	2125932	401.4
兰山区	736446	600335	219352	365.4	306125	107525	351.2
罗庄区	537164	447274	172419	385.5	226091	83717	370.3
河东区	951990	793250	326919	412.1	396921	156120	393.3
沂南县	1666856	1083837	419781	387.3	542449	201145	370.8
郯城县	1704356	1456762	755928	518.9	759363	367456	483.9
沂水县	1739181	1037567	407986	393.2	402250	135185	336.1
兰陵县	2585122	1616047	771712	477.5	681001	323646	475.2
费 县	1426383	859998	338744	393.9	393228	138013	351
平邑县	1463832	888042	384100	432.5	340720	121203	355.7
莒南县	1734999	1211085	508075	419.5	589023	226752	385
蒙阴县	616491	379400	179994	474.4	129536	47073	363.4
临沭县	1345759	852553	353528	414.7	529603	218097	411.8

10 - 7 续表 1

单位:亩、吨、公斤/亩

县 区	其中:谷物			1、小麦			2、大麦		
	播种面积	总产量	单产	播种面积	总产量	单产	播种面积	总产量	单产
全市总计 (抽样调查数)	4834000	1905000	394.1	4823415	1901304	396.1			
临沂市 (全面调查数)	5296310	2125932	401.4	5285683	2122048	401.5	10627	3884	365.5
兰山区	306125	107525	351.2	306125	107525	351.2			
罗庄区	226091	83717	370.3	226091	83717	370.3			
河东区	396921	156120	393.3	396921	156120	393.3			
沂南县	542449	201145	370.8	542449	201145	370.8			
郯城县	759363	367456	483.9	759363	367456	483.9			
沂水县	402250	135185	336.1	402250	135185	336.1			
兰陵县	681001	323646	475.2	681001	323646	475.2			
费 县	393228	138013	351	393228	138013	351.0			
平邑县	340720	121203	355.7	340720	121203	355.7			
莒南县	589023	226752	385	588445	226566	385.0	578	187	322.6
蒙阴县	129536	47073	363.4	129536	47073	363.4			
临沭县	529603	218097	411.8	519554	214400	412.7	10049	3697	367.9

10-7 续表 2

单位:亩、吨、公斤/亩

县 区	(二)秋收粮食			1、谷物			(1)稻谷		
	播种面积	总产量	单产	播种面积	总产量	单产	播种面积	总产量	单产
全市总计 (抽样调查数)	5416800	2447000	451.7	4362750	2015408	462	636090	359730	565.5
临沂市 (全面调查数)	5929840	2712607	457.5	4769559	2219890	465.4	608882	351276	576.9
兰山区	294210	111826	380.1	261831	105474	402.8	34380	17192	500.1
罗庄区	221183	88701	401.0	202691	82949	409.2	35562	17980	505.6
河东区	396329	170799	431.0	362115	164769	455.0	168461	85399	506.9
沂南县	541388	218637	403.8	465653	191589	411.4	23975	11305	471.5
郯城县	697399	388472	557.0	673162	381839	567.2	305811	200000	654
沂水县	635317	272801	429.4	497965	208810	419.3			
兰陵县	935046	448067	479.2	755148	383174	507.4	13154	7006	532.6
费 县	466770	200731	430.0	295145	130639	442.6	13781	6069	440.4
平邑县	547322	262898	480.3	399987	180778	452.0			
莒南县	622062	281323	452.2	494601	228484	462.0	11590	5170	446.1
蒙阴县	249864	132921	532.0	167631	77010	459.4			
临沭县	322950	135431	419.4	193630	84374	435.8	2168	1154	532.3

10-7 续表 3

单位:亩、吨、公斤/亩

县 区	(2)玉米			(3)谷子			(4)高粱		
	播种面积	总产量	单产	播种面积	总产量	单产	播种面积	总产量	单产
全市总计 (抽样调查数)	3683086	1646228	447	33483	7383	221	9375	1952	208.18
全市总计 (抽样调查数)	4118981	1858323	451.2	28493	7288	255.8	12180	2784	228.6
兰山区	227139	88217	388.4	312	65	209.8			
罗庄区	166364	64884	390	740	82	110.7			
河东区	193089	79216	410.3	335	108	323.6			
沂南县	438195	179673	410	1708	347	203.1	1775	264	149
郯城县	367351	181839	495						
沂水县	496029	208286	419.9	1408	410	291.5	523	113	216
兰陵县	732576	373742	510.2	5910	1633	276.3	3208	722	225.1
费 县	268334	121858	454.1	10443	2234	213.9	2169	386	177.9
平邑县	390499	177835	455.4	6600	2114	320.3	2872	827	287.9
莒南县	482487	223192	462.6	216	51	236.6	308	72	232.4
蒙阴县	165456	76362	461.5	821	242	295.1	1325	400	302.1
临沭县	191462	83220	434.7						

10-7 续表 4

单位:亩、吨、公斤/亩

县 区	(5)其它谷物			2、豆类合计			(1)大豆		
	播种面积	总产量	单产	播种面积	总产量	单产	播种面积	总产量	单产
全市总计 (抽样调查数)	717	114	159	336211	61930	184.2	323382	60098	185.8
临沂市 (抽样调查数)	1023	219	213.9	388617	71498	184.0	372240	68927	185.2
兰山区				30815	5424	176.0	30740	5404	175.8
罗庄区	25	3	100.0	12358	1995	161.5	12018	1949	162.2
河东区	230	46	199.7	32761	5380	164.2	32598	5366	164.6
沂南县				41970	7685	183.1	41775	7662	183.4
郯城县				20927	4280	204.5	20337	4169	205
沂水县	5	1	107.4	27532	5103	185.4	26257	4945	188.3
兰陵县	300	71	238.0	92997	17250	185.5	87500	16383	187.2
费 县	418	91	218.7	42348	7651	180.7	36649	6666	181.9
平邑县	16	2	120.0	19989	3956	197.9	18028	3735	207.2
莒南县				31888	5389	169.0	31754	5373	169.2
蒙阴县	29	5	177.9	4562	1208	264.7	4114	1097	266.6
临沭县				30470	6178	202.8	30470	6178	202.8

10-7 续表 5

单位:亩、吨、公斤/亩

县 区	(2)绿豆			(3)红小豆			3、薯类 (按折粮薯类计算)			二、油料合计		
	播种面积	总产量	单产	播种面积	总产量	单产	播种面积	总产量	单产	播种面积	总产量	单产
全市总计 (抽样调查数)	8992	1354	150.6	2974	389.9	131.1	717838	369662	515			
临沂市 (抽样调查数)	12603	1970	156.3	2295	383	166.8	771664	421219	545.9	2596943	811850	312.6
兰山区	40	3	70.0	35	3	88.6	1564	928	593.3	87970	24564	279.2
罗庄区	180	21	118.3	40	5	127.5	6134	3757	612.5	35738	10351	289.6
河东区	123	14	115.4				1453	650	447.4	64139	19745	307.8
沂南县	195	22	115.4				33765	19363	573.5	250439	80868	322.9
郯城县	266	57	214.0	284	53	188.0	3310	2353	711	47536	15392	323.8
沂水县	1194	152	127.5	81	6	69.4	109820	58889	536.2	352689	89362	253.4
兰陵县	3538	546	154.2	1453	257	176.7	86901	47642	548.2	200904	67778	337.4
费 县	5168	845	163.6	181	29	159.8	129277	62441	483	281226	85180	302.9
平邑县	1388	186	134.2	207	27	130.7	127346	78164	613.8	283902	83189	293
莒南县	72	13	176.4	12	2.5	208.3	95573	47450	496.5	409448	126455	308.8
蒙阴县	439	110	250.4	2	0.4	180.0	77671	54703	704.3	148264	40983	276.4
临沭县							98850	44878	454	434688	167984	386.4

10-7 续表 6

单位:亩、吨、公斤/亩

县 区	其中:1、花生			2、油菜籽			3、芝麻		
	播种面积	总产量	单产	播种面积	总产量	单产	播种面积	总产量	单产
临沂市	2589694	810799	313.1	6277	666	106.1	462	41	88.2
兰山区	87970	24564	279.2						
罗庄区	35718	10349	289.7				20	2	100
河东区	63729	19655	308.4						
沂南县	250439	80868	322.9						
郯城县	47359	15264	322.3	177	22	125.8			
沂水县	352689	89362	253.4						
兰陵县	194709	67126	344.7	6100	644	105.5	95	9	96.7
费 县	281103	85170	303				123	10	80.8
平邑县	283578	83147	293.2				224	20	87.6
莒南县	409448	126328	308.5						
蒙阴县	148264	40983	276.4						
临沭县	434688	167984	386.4						

10-7 续表 7

单位:亩、吨、公斤/亩

县 区	三、棉花			四、烟叶合计			其中:烤烟		
	播种面积	总产量	单产	播种面积	总产量	单产	播种面积	总产量	单产
临沂市	119444	10440	87.4	156398	26136	167.1	156181	26022	166.6
兰山区	803	70	87.2	500	56	112.2	500	56	112.2
罗庄区	1832	134	73.3	2107	344	163.1	2107	344	163.1
河东区	1366	105	77.2						
沂南县	26186	2141	81.8	21088	3779	179.2	21088	3779	179.2
郯城县	2690	460	171.0	4571	948	207.4	4571	948	207.4
沂水县	30680	2652	86.4	41440	5718	138.0	41440	5718	138
兰陵县	11890	1084	91.2	14575	2558	175.5	14575	2558	175.5
费 县	22175	1829	82.5	26567	4624	174.0	26567	4624	174
平邑县	3999	297	74.3	17515	2813	160.6	17515	2813	160.6
莒南县	367	32	86.1	7732	1287	166.4	7726	1283	166
蒙阴县	17276	1620	93.8	16995	3416	201.0	16784	3306	197
临沭县	180	15	82.0	3308	594	179.6	3308	594	179.6

10-7 续表 8

单位:亩、吨、公斤/亩

县 区	五、药材 播种面积	六、蔬菜(含菜用瓜)		其中:瓜类(果用瓜)	
		播种面积	总产量	播种面积	总产量
临沂市	155923	1971027	6633615	240744	854365
兰山区		40277	100423	6501	22784
罗庄区	500	37859	80853	2848	6773
河东区		72647	200609	17792	54434
沂南县		272127	1250808	12609	36283
郯城县		146224	529550	35432	131311
沂水县	23283	225380	644071	14867	41310
兰陵县	5316	709294	2482284	27036	104161
费 县	14758	132813	501677	88625	355962
平邑县	106901	152478	329441	8806	23488
莒南县	6	83701	230028	20028	57689
蒙阴县	5159	45809	138359	3588	11487
临沭县		52418	145514	2612	8685

10-7 续表 9

单位:亩、吨、公斤/亩

县 区	(1)西瓜		(2)甜瓜		七、其它 农作物 播种面积	其中: 青 饲 料 播种面积
	播种面积	总产量	播种面积	总产量		
临沂市	159853	607743	22723	78796	41945	570
兰山区	5344	17784	225	777	60	
罗庄区	878	2478	470	1295	9006	300
河东区	9110	29015	2663	8022	2791	
沂南县	5910	21363	744	2116	570	
郯城县	10967	49969	4789	18690	11141	
沂水县	9024	24648	2196	7734	13275	
兰陵县	18406	70452	6951	25494	60	
费 县	84397	342404	3918	12828	221	
平邑县	5424	15991	173	325	2189	190
莒南县	5342	16291	165	354	2632	80
蒙阴县	3197	10730	142	477		
临沭县	1854	6616	287	686		

10-8 茶叶、水果生产情况

单位:吨

县 区	茶叶产量合计	水果产量合计	1、苹果	2、梨	3、葡萄	4、桃	5、杏	6、红枣	7、柿子	8、山楂	9、其他
临沂市	1188	2087533	567534	57967	84478	1225636	21959	9228	23304	69891	12041
兰山区	3	34329	357	514	27	33418				14	
罗庄区		4616	140		1276	3200					
河东区		18708	5565	1861	5948	4798			44	452	6
沂南县		71905	21392	766	1738	45368	388	107	563	861	510
郯城县		8777	837	1118	2244	4248	135	53	72	39	10
沂水县	61	492937	257021	9064	39875	142214	8948	739	15624	7723	8805
兰陵县		59906	2100	3154	2672	49509	528	358	976	124	19
费 县	7	186323	25232	31569	8718	75217	8462	7712	3776	24740	460
平邑县	1	182053	19993	5239	11448	103572	857	101	1157	32268	455
莒南县	1032	37643	18607	3526	1882	7867	29	100	26	1295	92
蒙阴县	1	980914	212277	200	7162	754158	2585	58	657	2275	1335
临沭县	84	9422	4014	955	1489	2069	27	1	410	101	348

10-8 续表

单位:亩

县 区	年末实有茶园面积	其中:本年采摘面积	年末实有果园面积合计				
				苹果园	梨园	葡萄园	桃园
临沂市	26417	24183	1133085	262729	27384	38377	595934
兰山区	105	105	19034	220	264	12	18453
罗庄区			1954	60		580	1314
河东区			8822	2442	696	2540	2913
沂南县			24630	7813	266	677	15874
郯城县			4230	380	508	936	2266
沂水县	2633	2233	322750	113140	3100	15590	98300
兰陵县	14	14	32449	1172	1072	2481	25387
费 县	310	249	165341	15306	16763	4225	60132
平邑县	25	25	112791	12836	2700	4848	59262
莒南县	21504	19731	25548	8363	1515	1338	5910
蒙阴县	120	120	409074	99005	91	3860	305118
临沭县	1706	1706	6462	1992	409	1290	1005

10 - 9 分县区林业生产情况

单位:公顷

县 区	荒山荒(沙) 地造林面积	1、用材林	2、经济林	3、防护林
全 市	23432	4451	10248	8372
兰山区	677	261	313	11
罗庄区	561	90	459	12
河东区	675	175	200	300
沂南县	2034	707	447	880
郯城县	2337	289	1680	368
沂水县	2755	590	1570	595
兰陵县	2100	362	737	1001
费 县	2223	171	1679	373
平邑县	2048	439	624	985
莒南县	2126	459	675	723
蒙阴县	2240	251	425	1564
临沭县	1336	231	663	442
高新区	424	16	365	43
开发区	300			300
临港区	727	94	210	423
蒙山管委会	869	316	201	352

10 - 10 分县区牧业生产情况

县 区	一、大牲畜		1、牛 年末存栏 (万头)	其中:奶牛	2、马 年末存栏 (头)	3、驴 年末存栏 (头)	4、骡 年末存栏 (头)
	年末存栏 (万头)	其中:从事 农事劳役的					
全 市	30.64	3.13	30.54	3.97	166	706	144
兰山区	1.08	0.03	1.08	0.53	2		
罗庄区	1.84	0.01	1.84	1.30			26
河东区	1.00	0.23	1.00	0.15			
沂南县	5.77	0.77	5.77	0.72			
郯城县	1.46	0.01	1.46	0.08		5	2
沂水县	6.90	1.08	6.87	0.60		245	
兰陵县	2.36	0.01	2.33	0.09	75	238	15
费 县	1.76	0.23	1.76	0.11			
平邑县	1.00	0.09	1.00	0.08			
莒南县	3.57	0.36	3.53	0.04	80	184	96
蒙阴县	1.19	0.04	1.19			3	
临沭县	2.71	0.29	2.70	0.26	9	31	5

10 - 10 续表 1

县 区	二、猪 年末存栏 (万头)	其中:能繁 殖的母猪	三、羊 年末存栏 (万只)	四、家禽 存养量 (万只)	五、免 存养量 (万只)	六、牛羊 奶产量 (吨)	其中:牛奶
全 市	379.52	45.34	244.21	6792.87	778.05	108041	104568
兰山区	10.38	1.01	1.52	226.99	2.06	15087	15087
罗庄区	12.55	1.54	2.25	169.24	3.70	33273	33273
河东区	14.97	1.44	1.52	344.30	1.50	4004	4004
沂南县	34.06	4.65	35.08	1703.74	29.03	18803	18803
郯城县	33.18	4.38	11.20	392.09	11.01	1925	1925
沂水县	51.67	5.41	55.40	873.03	334.18	19673	16200
兰陵县	31.30	3.45	28.88	786.00	29.89	2419	2419
费 县	23.69	3.28	29.06	394.47	29.23	3188	3188
平邑县	30.36	3.50	32.36	621.78	26.03	2189	2189
莒南县	97.90	11.40	11.42	461.85	7.04	810	810
蒙阴县	7.07	1.07	29.57	217.04	300.06		
临沭县	32.38	4.21	5.95	602.33	4.33	6672	6672

10-10 续表 2

县 区	当年出栏肉猪头数(万头)	当年出售和自宰的肉用牛(万头)	当年出售和自宰的肉用羊(万只)	家 禽出栏数(万只)	兔出栏数(万只)	肉 类总产量(吨)	肉 类	
							1、猪肉	2、牛肉
全 市	617.03	31.04	311.16	16206.68	817.15	761578	440478	41491
兰山区	15.77	1.11	1.91	539.38	3.77	19385	11397	1385
罗庄区	15.21	0.56	1.88	348.69	6.17	16000	9888	484
河东区	22.82	0.94	2.49	892.91	2.16	29368	15975	1256
沂南县	52.87	6.77	32.04	5139.78	31.94	127590	37012	9484
郯城县	45.79	1.64	14.68	862.54	15.50	47972	32968	2210
沂水县	78.89	5.20	83.48	2298.00	462.41	119381	59168	7276
兰陵县	56.10	2.85	41.45	1590.30	42.06	74986	41078	3642
费 县	38.32	1.85	36.23	1085.98	62.13	49657	28736	2381
平邑县	42.32	0.89	41.61	1237.78	33.41	53113	31738	1126
莒南县	174.00	4.74	11.74	600.01	11.22	136930	120283	6383
蒙阴县	17.52	1.42	33.01	749.68	138.52	29755	12615	1915
临沭县	57.42	3.06	10.64	861.62	7.86	57441	39617	3948

10-10 续表 3

单位:吨

县 区	肉类总产量			毛绒产量	蜂蜜产量	禽蛋产量	蚕茧产量	其中:桑蚕茧
	3、羊肉	4、禽肉	5、兔肉					
全 市	30590	238814	10112	718	123	284034	2321	2321
兰山区	205	6349	49	4		8642		
罗庄区	170	5380	76	5		12729		
河东区	224	11892	21	5		14285	84	84
沂南县	3508	77097	479	54	24	38419	4	4
郯城县	1465	11114	207	41		13959	119	119
沂水县	8348	39016	5549	298	10	63983	750	750
兰陵县	4070	25557	604	57	20	32014		
费 县	3431	14351	756	97	30	22926	310	310
平邑县	3988	15832	429	135	3	18494	17	17
莒南县	1090	9018	155		6	26369	908	908
蒙阴县	3122	10395	1695	20	29	8121	38	38
临沭县	969	12815	92	2		24091	92	92

10 - 11 分县区渔业生产情况

县 区	水产品 产 量 (吨)						水产养殖 面 积 (公顷)
		淡水捕捞	淡水养殖	1、鱼类	2、甲壳类	3、其他	
全 市	148464	17546	130918	129304	354	1257	28624
兰山区	5231	1113	4118	4116		2	628
罗庄区	4570	2303	2267	2267			426
河东区	4608	1471	3137	3114	13	10	567
沂南县	7811	737	7074	6824	229	21	1432
郯城县	22095	5611	16484	16438	18	25	2075
沂水县	14555	700	13855	13855			4200
兰陵县	20450	620	19830	19830			3180
费 县	14810	322	14488	14488			3468
平邑县	15792	912	14880	13604	81	1195	3408
莒南县	12926	1207	11719	11719			2973
蒙阴县	19360	2162	17198	17198			4800
临沭县	6256	388	5868	5851	13	4	1467

10 - 12 分县区水利情况

单位:千公顷

县 区	年末到达灌溉面积				节水灌溉面积			
	总灌溉 面 积	耕地有效 灌溉面积	林地灌溉 面 积	园地灌溉 面 积	合 计	喷滴灌溉面积		低压管灌 面 积
						喷灌面积	微灌面积	
全 市	402.48	358.83	14.03	29.62	197.16	49.85	5.61	61.83
兰山区	8.90	8.00	0.52	0.38	8.48	1.46	0.26	0.55
罗庄区	11.71	10.34	0.67	0.70	7.52	0.27		1.10
河东区	25.47	22.97	1.11	1.39	19.33	3.83	0.70	1.79
沂南县	38.27	36.65	0.70	0.92	36.94	8.68	0.37	27.89
郯城县	56.35	50.96	2.60	2.79	21.37	5.23	1.20	2.91
沂水县	55.10	48.75	0.35	6.00	13.46	6.98	0.29	3.32
兰陵县	51.74	49.31	0.84	1.59	13.46	6.20	0.14	4.57
费 县	29.52	24.76	0.50	4.26	16.67	1.05	0.15	7.90
平邑县	28.72	26.30	1.64	0.78	14.20	2.20	0.35	2.35
莒南县	47.89	41.81	2.82	3.26	19.75	7.03	0.13	3.78
蒙阴县	22.24	14.44	0.94	6.86	6.78	0.76	1.28	3.99
临沭县	26.57	24.54	1.34	0.69	19.20	6.16	0.74	1.68

10 - 12 续表

县 区	蓄水工程							
	合计	水库数量(座)					塘坝数量 (座)	窖池数量 (座)
		按规模分						
		大(1)型	大(2)型	中型	小(1)型	小(2)型		
临沂市	901		7	31	152	711	9774	19655
兰山区	22			1	4	17	73	8
罗庄区	1				1		4	
河东区								
沂南县	60			2	8	50	1740	724
郯城县	11				4	7	76	
沂水县	143		2	1	22	118	1136	11907
兰陵县	46		1	4	3	38	116	26
费 县	98		1	7	18	72	1315	1426
平邑县	151		1	6	18	126	981	3183
莒南县	195		1	4	32	158	2447	
蒙阴县	103		1	4	29	69	1157	2381
临沭县	71			2	13	56	729	

10 - 13 分县区农业机械年末拥有量

县 区	农业机械 总动力 (千瓦)	农 用			大中型拖拉机 (14.7 千瓦以上)		小型拖拉机 (2.2-14.7 千瓦含2.2 千瓦)	
		1、农产品初 加工机械动力 (千瓦)	2、排灌机械动力		台	千瓦	台	千瓦
			台	千瓦				
全 市	9701246	695659	181434	1299745	34952	1047115	411196	3152660
兰山区	827280	76890	4869	16195	2564	60071	9515	22648
罗庄区	290890		4554	34060	1811	70048	2456	23426
河东区	711613	71700	13390	83998	2435	70171	10772	125083
沂南县	811673	18429	20927	104320	3834	97965	59661	483294
郯城县	912516	87283	10860	89676	1998	79788	19494	183268
沂水县	972711	77517	34655	274829	2091	54761	51744	338766
兰陵县	1233372	38661	36440	273740	5145	161027	50619	411483
费 县	598147	39629	4563	41295	2364	57507	37486	281631
平邑县	771971	79186	8655	83761	4412	111955	35096	275294
莒南县	930622	113725	11110	87915	2199	68106	64924	419053
蒙阴县	864478	43360	24203	153840	2731	72619	18429	169486
临沭县	775973	49279	7208	56116	3368	143097	51000	419228

10 - 13 续表

县 区	拖 拉 机 配套机械 (部)	拖 拉 机		联 合 收获机 (台)	割晒机 (台)	农 用 运输车 (辆)	机 动 脱粒机 (台)	农 用 水 泵 (台)	节 水 灌 溉机械 (套)
		大中型 (部)	小型 (部)						
全 市	609703	47520	562183	11963	10954	73888	43997	143888	113359
兰山区	5990	1580	4410	265	259		2	3380	296
罗庄区				874		2942	3580	2465	135
河东区	13903	1508	12395	765	100	9140	2715	13500	7000
沂南县	94877	5744	89133	1175	752	5060	6620	24072	24317
郯城县	44226	5214	39012	2874	568	14467	3043	13515	
沂水县	58676	4887	53789	442	285	6476	4872	6687	36652
兰陵县	72220	8620	63600	2710	3908	4951	9452	15600	22520
费 县	68757	7103	61654	551	91	7038	2087	9571	3341
平邑县	60994	6688	54306	456	252	8287	3697	13693	1364
莒南县	97300	1870	95430	612	2167	5907	530	15111	6573
蒙阴县	36070	2096	33974	283	16	7964	4091	21144	8631
临沭县	56690	2210	54480	956	2556	1656	3308	5150	2530

10 - 14 分县区农业机械化水平

单位:公顷

县 区	机耕面积	机播面积	机电灌溉 面 积	机械植保 面 积	机械铺膜 面 积	机收面积	机械脱粒 粮食数量 (吨)
全 市	877127	913861	382845	100408	14560	909633	2232411
兰山区	43034	45058	8950	2150		43588	103524
罗庄区	27056	31681	3800	6000		28056	
河东区	57597	57750	21910	5000	220	55847	261000
沂南县	97497	93298	93551	25740	2784	86415	392000
郯城县	87333	96850	25400	30100		97295	35000
沂水县	91524	89830	51098	9570	623	95694	
兰陵县	124500	151500	31260	3520	3850	148000	402000
费 县	65563	68360	24600	2360		72150	274200
平邑县	88311	73191	44371	10026	460	84180	383826
莒南县	86690	93569	20130	2050	1013	90231	139171
蒙阴县	34272	32824	33895	426	1142	32004	
临沭县	73750	79950	23880	3466	4468	76173	241690

10 - 15 分县区自然灾害情况

县 区	农作物 受灾面积 (公顷)	农作物 绝收面积 (公顷)	受灾 人口 (人)	倒塌房 屋间数 (间)	严重损坏 房屋间数 (间)	因灾死亡 大 牲 畜 (头)	直接经济 损失 (万元)	农业直接 经济损失 (万元)	基础设施 损失 (万元)
全 市	197494.4	17928.64	2087305	12	57	0.0011	96789.8	93360.5	
兰山区									
罗庄区			150				100		
河东区									
沂南县									
郯城县									
沂水县	68050.33	11523.34	863269				39860	39860.00	
兰陵县	22966.67	114	180200				4046	4046.00	
费 县	410	50	9008	6	4	0.0006	294	250.00	16.00
平邑县	1308.4		25225			0.0005	655	322.00	
莒南县	42480	973	357170				14253	11423.00	760.00
蒙阴县	25020	207.7	215844				21785	21785.18	
临沭县	36057	5000	421709				15000	15000.00	
高新区									
开发区	12		1224	6	53		281	164.32	3.30
临港区									
蒙山旅游区	1190	60.6	13506				516	510.00	

主要统计指标解释

乡村户数 指长期(一年以上)居住在乡镇行政管理区域的农村住户,包括居住在城关镇所辖行政村区域内的农村住户,但不包括居住在城关镇镇区的住户,不包括乡村地区内国有经济的机关、团体、学校、企业、事业单位的集体户。户口不在本地而在本地居住一年以上(含一年)的住户也包括在本地农村住户内;有本地户口,但举家外出谋生一年以上的住户,无论是否保留承包耕地都不包括在本地农村住户范围内。

乡村人口 指乡村地区常住居民户中的常住人口,即经常在家或在家居住6个月以上,经济和生活与本户连成一体的人口。外出从业人口在外居住时间虽然在6个月以上,但收入主要带回家中,经济与本户连为一体,仍视为家庭常住人口;在家居住,生活和本户连成一体的国家职工、退休人员也为家庭常住人口。但是现役军人、中专及以上(走读生除外)的在校学生、以及常年在外(不包括探亲、看病等)且已有稳定的职业与居住场所的从业人员,不应作为家庭常住人口。

农林牧渔业 是国民经济的基础产业,包括农业、林业、牧业和渔业。其中,农业包括谷物种植业,油料和豆类作物种植业,棉、麻等植物性纺织原料种植业,糖料作物种植业,烟草种植业,药材种植业,蔬菜、瓜果和薯类种植业,茶、桑、果树种植业及其他种植业,采集野生植物的果实、纤维、树胶、油料以及野生药材、菌类、柴草等。林业包括采种、育苗、植树造林、森林抚育、迹地更新、森林保护、林场的经营管理以及对橡胶、漆树、油桐、咖啡、花椒、可可、核桃、板栗等林木种植及其林产品采集。畜牧业包括各种牲畜(如猪、羊、牛、马、驴、骡、骆驼以及特种经济动物等)的饲养放牧业、家禽及珍禽的饲养业、狩猎、野生动物产品的采集及其他畜牧业。渔业包括在海水和淡水域进行的各种水生动植物养殖和捕捞。

农林牧渔业总产值 指以货币表现的农、林、牧、渔业全部产品的总量,它反映一定时期内农业生产总规模和总成果。农业总产值的

计算方法通常是按农林牧渔业产品及其副产品的产量分别乘以各自单位产品价格求得;少数生产周期较长,当年没有产品或产品产量不易统计的,则采用间接方法匡算产值;然后将四业产品产值相加即为农业总产值。1957年以前的农业总产值中包括了厩肥和农民自给性手工业(如农民自制衣服、鞋、袜,自己从事粮食初步加工等)。1958年及以后的农业总产值,林业中增加了村及村以下竹木采伐产值;牧业中取消了厩肥产值;副业中取消了农民自给性手工业产值,增加了村及村以下办的工业产值;渔业中增加了海洋捕捞水产品产值。1980年及以后的农业总产值,在副业中增加了农民家庭兼营工业商品部分的产值。从1984年起村及村以下工业产值划归工业。从1993年起取消副业,将野生动物的捕猎划入牧业、野生植物采集和农民家庭兼营商品性工业划归农业。

农林牧渔业中间消耗 是指各种经济类型的农业生产单位和农户在农业生产经营过程中投入(或消耗)的各种物质产品和劳务价值的总和。包括中间物质消耗和对非物质生产部门的劳务支出两个部分。记入中间消耗必须具备以下两个条件:一是与总产出相对应的生产过程中消耗的物质产品和劳务活动;二是本期投入并一次性消耗的不属于固定资产的非耐用品。

农林牧渔业增加值 是指报告期内从事农业、林业、牧业、渔业、生产活动的各种单位从事农业、林业、牧业、渔业经营活动所提供的最终成果的货币表现。

复种指数 反映耕地利用程度的指标。指全年内农作物的总播种面积对耕地面积之比,用百分数表示。复种指数表示耕地在一年内被用来种植农作物的平均次数。

复种指数 = (农作物总播种面积 - 绿肥作物播种面积) / 耕地面积。

耕地面积 指可以用来种植农作物、经常进行耕锄的田地,包括熟地、当年新开荒地、连续撂荒未满三年的耕地和当年的休闲地(轮歇

地),还包括以种植农作物为主并附带种植桑树、茶树、果树和其他林木的土地,以及沿海、沿湖地区已围垦利用的“海涂”、“湖田”等面积。不包括属于专业性的桑园、茶园、果园、果木苗圃、林地、芦苇地、天然或人工草地面积。

农业机械总动力 指主要用于农、林、牧、渔业的各种动力机械的动力总和。包括耕作机械、排灌机械、收获机械、农用运输机械、植物保护机械、牧业机械、林业机械、渔业机械和其他农业机械〔内燃机按引擎马力折成瓦(特)计算、电动机按功率折成瓦(特)计算〕。不包括专门用于乡、镇、村、组办工业、基本建设、非农业运输、科学试验和教学等非农业生产方面用的动力机械与作业机械。

农村用电量 指本年度内,扣除在农村中的国有经济(工业、交通、基建等)单位的用电量以后的农村生产和生活的全年用电总量,既包括国家电网供电,也包括农村自办电站供电量。

农用化肥施用量 指本年内实际用于农业生产的化肥数量,包括氮肥、磷肥、钾肥和复合肥。化肥施用量要求按折纯量计算数量。折纯量是指把氮肥、磷肥、钾肥分别按含氮、含五氧化二磷、含氧化钾的百分之一百成份进行折算后的数量。复合肥按其所含主要成分折算。

农用塑料薄膜使用量 在农业生产过程中为育苗和作物防寒、保温、保湿而使用的塑料薄膜。包括棚膜和地膜。

农药使用量 指用于防治农林业生产过程中病虫害的化学药物数量。包括购买的和自产自用的杀虫剂、杀菌剂、除草剂、杀螨剂以及其他化学农药。但不包括兽药、禽药以及土农药。农药使用量按实物量计算。

有效灌溉面积 指具有一定的水源,地块比较平整,灌溉工程或设备已经配套,在一般年景下当年能够进行正常灌溉的耕地面积。

旱涝保收面积 在有效灌溉面积中,灌溉设施齐全,抗灾能力较强,土地肥力较高,遇到较大的旱涝灾害,能保证遇旱能灌,遇涝能排的耕地面积。灌溉设施的抗旱能力和排涝能力,全国各地根据当地的气候执行不同的标

准。一般抗旱能力南方在 50 - 100 天,北方在 30 - 50 天;排涝能力达到了 5 年至 10 年一遇的标准,防洪一般达到 20 年的标准。

机电排灌面积 指在有效灌溉面积中,利用柴油机、汽油机、电动机等各种动力机械灌溉的耕地面积。只要有固定的机械灌溉设施,能够进行排灌,不论当年是否进行排灌,都应统计为机电排灌面积。

农作物播种面积 指实际播种或移植有农作物的面积。凡是实际种植有农作物的面积,不论种植在耕地上还是种植在非耕地上,均包括在农作物播种面积中。在播种季节基本结束后,因遭灾而重新改种和补种的农作物面积,也包括在内。

农作物总产量 是指本年度内全社会范围内生产的各种农产品的产量,不论计划内外,数量多少,耕地上与非耕地上的农作物产量,都应该统计在内。

农作物单位面积产量 就是平均每一单位面积上收获农产品的数量,简称单产。

粮食产量 指全社会的产量。包括国有经济经营的、集体统一经营的和农民家庭经营的粮食产量,还包括工矿企业办的农场和其他生产单位的产量。粮食除包括稻谷、小麦、玉米、高粱、谷子及其他杂粮外,还包括薯类和豆类。其产量计算方法,豆类按去豆荚后的干豆计算;薯类按 5 公斤鲜薯折 1 公斤粮食计算。城市郊区作为蔬菜的薯类(如马铃薯等)按鲜品计算,并且不作粮食统计。其他粮食一律按脱粒后的原粮计算。

油料产量 指全部油料作物的生产量。包括花生、油菜籽、芝麻、向日葵籽、胡麻籽(亚麻籽)和其他油料。不包括大豆、木本油料和野生油料。花生以带壳干花生计算。

水产品产量 指人工养殖的水产品和天然生长的水产品的捕捞量。包括海水的鱼类、虾蟹类、贝类和藻类以及内陆水域的鱼类、虾蟹类和贝类,不包括淡水生植物。

肉类产量 是指当年出栏并已屠宰的畜禽肉产量。即屠宰后除去头蹄下水后带骨肉的重量。具体指猪、牛、羊、驴、骡、马、兔、禽肉总产量。

· 统计资料 ·

十一、工 业
GONG YE

编辑:李广宏 房 睿 尹士洋
校对:房 睿 尹士洋

11 - 1 2014 年规模以上工业企业主要工业产品产量

	计量单位	2014 年
铁矿石原矿	吨	4047406
铜金属含量	吨	8232
镍金属含量	吨	35999
石灰石	吨	474471
小麦粉	吨	504379
大米	吨	109707
饲料	吨	6387849
配合饲料	吨	4011602
混合饲料	吨	1778521
精制食用植物油	吨	648578
鲜、冷藏肉	吨	2414169
焙烤酥脆食品	吨	5779
糖果	吨	281400
速冻食品	吨	8122
方便面	吨	21261
乳制品	吨	80798
液体乳	吨	80798
罐头	吨	409391
酱油	吨	63270
食品添加剂	吨	55118
发酵酒精(折 96 度,商品量)	千升	43199
饮料酒	千升	657780
白酒(折 65 度,商品量)	千升	93414
啤酒	千升	556313
软饮料	吨	495122
包装饮用水	吨	400282
果汁和蔬菜汁类饮料	吨	60767
精制茶	吨	1925
纱	吨	273462
棉纱	吨	211316
棉混纺纱	吨	20473
化学纤维纱	吨	41673
布	万米	71137
其中:棉布	万米	47275
棉混纺布	万米	23840
化学纤维短纤布	万米	22
印染布	万米	6782
绒线(俗称毛线)	吨	30142
毛纱	吨	333
毛机织物(呢绒)	万米	83
蚕丝	吨	112
无纺布(无纺织物)	吨	15886
帘子布	吨	958
服装	万件	9655
梭织服装	万件	4467
羽绒服装	万件	75
西服套装	万件	125
针织服装	万件	5188

11 - 1 续表 1

	计量单位	2014 年
轻革	平方米	7572577
皮革服装	万件	27
衣箱、提箱及类似容器	万个	852
鞋	万双	7502
皮革鞋靴	万双	7499
人造板	立方米	20338943
胶合板	立方米	15830888
刨花板	立方米	20279
人造板表面装饰板	平方米	85745
细木工板	立方米	66316
实木木地板	平方米	35145
复合木地板	平方米	739897
家具	件	905398
木质家具	件	463632
机制纸及纸板(外购原纸加工除外)	吨	840350
纸制品	吨	431206
瓦楞纸箱	吨	193305
盐酸(氯化氢,含量 31%)	吨	96270
烧碱(折 100%)	吨	389301
离子膜法烧碱(折 100%)	吨	389301
乙烯	吨	6962
精甲醇	吨	88938
合成氨(无水氨)	吨	259530
农用氮、磷、钾化学肥料(折纯)	吨	111814
氮肥(折含氮 100%)	吨	111814
尿素(折含氮 100%)	吨	111814
化学农药原药(折有效成分 100%)	吨	30551
杀虫剂(杀螨剂)原药	吨	11590
涂料	吨	48762
初级形态塑料	吨	88921
聚氯乙烯树脂	吨	88921
合成橡胶	吨	17846
化学试剂	吨	182890
合成洗涤剂	吨	214029
合成洗衣粉	吨	95773
化学药品原药	吨	6802
中成药	吨	102620
化学纤维	吨	152819
合成纤维	吨	152819
涤纶纤维	吨	152819
橡胶轮胎外胎	条	13699531
其中:乘用车橡胶轮胎外胎	条	6934921
载货汽车橡胶轮胎外胎	条	778390
其中:子午线轮胎外胎	条	8608536
摩托车充气橡胶轮胎外胎	条	1860120
塑料制品	吨	871002
塑料薄膜	吨	18937
农用薄膜	吨	16195
泡沫塑料	吨	1917

11 - 1 续表 2

	计量单位	2014 年
塑料人造革、合成革	吨	9751
日用塑料制品	吨	24500
硅酸盐水泥熟料	吨	10002373
窑外分解窑水泥熟料	吨	4648096
水泥	吨	19634827
强度等级 42.5 水泥(含 R 型)	吨	5636880
石灰	吨	816299
商品混凝土	立方米	5269229
水泥混凝土电杆	根	374808
石膏板	万平方米	49335
砖	万块	676320
瓦	万片	80129
瓷质砖	平方米	52295331
炻质砖	平方米	6552570
陶质砖	平方米	77642949
天然大理石建筑板材	平方米	3919871
天然花岗石建筑板材	平方米	7350185
沥青和改性沥青防水卷材	平方米	952616
钢化玻璃	平方米	155330
中空玻璃	平方米	60733
日用玻璃制品	吨	173056
玻璃包装容器	吨	248180
玻璃纤维纱	吨	131211
卫生陶瓷制品	件	75274
耐火材料制品	吨	617
石墨及炭素制品	吨	73758
生铁	吨	4240336
粗钢	吨	2704088
铸铁件	吨	736165
铸钢件	吨	174487
钢材	吨	7982784
钢筋	吨	2197222
线材(盘条)	吨	20599
特厚板	吨	198
厚钢板	吨	394
中板	吨	12125
冷轧窄钢带	吨	84917
无缝钢管	吨	4147409
焊接钢管	吨	409381
其他钢材	吨	1110539
用外购国产钢材再加工生产钢材	吨	3978982
用外购钢材再加工生产钢材	吨	3978982
铁合金	吨	1509421
十种有色金属	吨	220849
氧化铝	吨	4146
原铝(电解铝)	吨	220849
黄金	千克	3576
白银(银锭)	千克	715
铝合金	吨	82072

11 - 1 续表 3

	计量单位	2014 年
铜材	吨	1272
铝材	吨	302058
钢结构	吨	8386
金属切削工具	万件	1654
锻件	吨	84608
工业锅炉	蒸发量吨	1863
发动机	千瓦	2744942
金属切削机床	台	5040
数控金属切削机床	台	1249
起重机	吨	6397
阀门	吨	27789
液压元件	件	1529616
气动元件	件	2009
滚动轴承	万套	5341
齿轮	吨	22629
风机	台	6067
金属紧固件	吨	8070
弹簧	吨	22325
矿山专用设备	吨	48929
挖掘、铲土运输机械	台	35737
挖掘机	台	3828
装载机	台	25801
压实机械	台	398
水泥专用设备	吨	14809
混凝土机械	台	2098
炼油、化工生产专用设备	吨	26816
大型拖拉机	台	8204
中型拖拉机	台	6511
小型拖拉机	台	240492
机械化农业及园艺机具	台	500
改装汽车	辆	831
摩托车整车	辆	44918
电动自行车	辆	940894
变压器	千伏安	661200
互感器	台	19003
高压开关板	面	9334
低压开关板	面	1694
高压开关设备(11 万伏以上)	台	3805
电力电缆	千米	558971
绝缘制品	吨	19742
蓄电池	千伏安时	100435
原电池及原电池组(非扣式)	万只	273427
家用洗衣机	台	231431
太阳能热水器	平方米	39761
电光源	万只	13097
灯具及照明装置	套(台、个)	3799889
半导体分立器件	万只	109623
电子元件	万只	151504
自来水生产量	万立方米	4401

11 - 2 2014 年规模以上工业企业主要经济指标

单位:亿元

指标名称	企业 单位数 (个)	亏损 企业	工业 总产值 (当年价格)	工业销 售产值 (当年价格)	出口 交货值	年初 存货	出口 产成品
总 计	4134	123	10121.5	9952.5	322.4	439.6	164.6
一、按登记注册类型分组:							
内资企业	3930	114	8982.7	8827.3	195.0	342.9	124.8
国有企业	20	7	249.6	247.7		2.8	2.0
中央企业	5	1	190.3	189.1		1.7	1.2
地方企业	15	6	59.3	58.5		1.1	0.7
集体企业	13	1	20.4	20.3	0.1	0.9	0.1
股份合作企业	3		5.8	5.7		0.4	0.4
联营企业	1		0.4	0.5		0.1	
其他联营企业	1		0.4	0.5		0.1	
有限责任公司	960	50	2411.3	2373.6	55.9	131.0	44.2
国有独资公司	5	2	5.6	5.4	0.2	0.2	
其他有限责任公司	955	48	2405.7	2368.2	55.6	130.8	44.2
股份有限公司	90	8	840.6	827.4	16.5	71.1	22.8
私营企业	2800	47	5379.1	5278.1	119.3	134.6	54.4
私营独资企业	355	2	560.9	552.2	13.4	7.3	2.5
私营合伙企业	19		32.5	31.8		0.4	0.3
私营有限责任公司	2329	42	4371.9	4293.7	104.5	117.5	47.9
私营股份有限公司	97	3	413.8	400.4	1.4	9.5	3.6
其他企业	43	1	75.5	74.1	3.4	2.0	1.0
港、澳、台商投资企业	79	5	319.0	321.8	62.4	28.8	7.7
合资经营企业(港或澳、台资)	46	3	176.5	180.0	47.6	11.1	5.1
合资经营企业(港或澳、台资)							
港澳台商独资经营企业	31	2	126.5	125.2	14.8	13.4	1.8
港澳台商投资股份有限公司	2		16.1	16.5		4.3	0.8
外商投资企业	125	4	819.8	803.5	64.9	67.9	32.1
中外合资经营企业	65	2	203.5	192.3	21.5	30.2	12.3
中外合作经营企业	1		93.5	92.1	13.7	17.8	13.4
外资企业	57	2	504.2	500.8	29.4	17.6	5.2
外商投资股份有限公司	1		18.4	18.0		2.3	1.3
其他外商投资企业	1		0.3	0.3	0.3		

指标名称	资产 总计	流动资 产合计	资产总计				固定资 产合计
			流动资产合计				
			应收 账款	存货	产成品	在产品	
总 计	4742.5	2201.7	379.4	593.1	278.4	38.4	1927.9
一、按登记注册类型分组：							
内资企业	3991.0	1786.8	306.1	487.5	222.0	34.1	1685.9
国有企业	144.4	15.9	1.3	2.8	1.2	0.2	109.0
中央企业	99.7	7.0	0.3	1.6	0.5		81.0
地方企业	44.7	8.9	1.0	1.2	0.8	0.2	28.0
集体企业	7.3	3.6	1.2	0.9	0.8		3.2
股份合作企业	1.7	0.8	0.1	0.4	0.3		0.9
联营企业	0.3	0.2	0.1	0.1	0.1		
其他联营企业	0.3	0.2	0.1	0.1	0.1		
有限责任公司	1483.8	670.9	112.1	168.1	66.9	23.1	602.7
国有独资公司	11.2	5.1	-0.2	0.2			4.1
其他有限责任公司	1472.6	665.8	112.3	167.9	66.8	23.0	598.7
股份有限公司	606.4	355.7	31.8	106.2	31.6	3.3	195.0
私营企业	1724.0	730.2	157.5	205.8	119.1	7.5	766.2
私营独资企业	101.7	34.1	6.9	10.8	7.0	0.6	49.3
私营合伙企业	5.6	1.6	0.3	0.6	0.4		3.3
私营有限责任公司	1513.2	647.3	143.2	180.8	103.8	6.5	673.0
私营股份有限公司	103.4	47.2	7.1	13.7	8.0	0.4	40.6
其他企业	23.2	9.6	2.0	3.2	2.0	0.1	8.8
港、澳、台商投资企业	171.4	108.3	14.0	30.6	11.8	2.2	46.1
合资经营企业(港或澳、台资)	85.3	52.7	9.1	14.3	9.1	0.3	25.9
合资经营企业(港或澳、台资)							
港澳台商独资经营企业	68.0	40.1	3.3	12.2	1.8	1.9	18.1
港澳台商投资股份有限公司	18.1	15.5	1.6	4.2	0.9		2.2
外商投资企业	580.1	306.6	59.4	75.0	44.7	2.1	195.9
中外合资经营企业	251.0	116.1	20.5	32.4	24.8	1.4	83.7
中外合作经营企业	90.3	78.9	30.7	16.0	12.4	0.3	9.2
外资企业	225.7	104.8	7.5	23.5	6.5	0.5	97.8
外商投资股份有限公司	13.1	6.7	0.7	3.1	0.9		5.3
其他外商投资企业	0.1	0.1					

指标名称	资产总计				负债合计	流动负债合计	
	固定资产原价	累计折旧	本年折旧	在建工程		应付账款	
总计	3377.2	1568.9	275.3	174.2	2477.2	1903.3	381.3
一、按登记注册类型分组:							
内资企业	2803.0	1211.6	220.8	139.4	2090.1	1576.0	326.0
国有企业	190.8	85.8	12.8	18.2	132.5	45.2	15.8
中央企业	132.9	54.9	9.2	11.8	93.9	20.4	8.5
地方企业	57.9	30.9	3.5	6.4	38.7	24.8	7.4
集体企业	7.6	4.4	0.7		3.9	3.9	0.7
股份合作企业	1.5	0.5	0.1		0.7	0.2	0.1
联营企业	0.1				0.2	0.2	
其他联营企业	0.1				0.2	0.2	
有限责任公司	873.9	297.6	69.1	40.8	818.7	640.7	104.8
国有独资公司	4.8	0.9	0.3	-0.2	2.9	2.8	0.4
其他有限责任公司	869.1	296.8	68.8	40.9	815.9	637.9	104.5
股份有限公司	424.3	251.0	39.6	45.7	353.2	309.0	87.7
私营企业	1284.7	560.8	97.5	34.1	770.7	569.2	116.0
私营独资企业	163.9	116.8	14.9	0.1	30.1	16.8	4.0
私营合伙企业	12.5	9.3	1.2		0.9	0.7	0.2
私营有限责任公司	1044.1	409.1	76.8	28.1	689.9	507.8	104.8
私营股份有限公司	64.2	25.6	4.5	5.8	49.9	43.9	7.1
其他企业	20.1	11.4	1.1	0.7	10.2	7.7	0.8
港、澳、台商投资企业	95.9	51.1	8.0	2.3	90.4	79.7	22.8
合资经营企业(港或澳、台资)	64.3	39.2	6.4	1.3	44.4	41.1	7.3
合资经营企业(港或澳、台资)							
港澳台商独资经营企业	28.7	11.2	1.4	1.0	35.7	28.3	15.5
港澳台商投资股份有限公司	2.9	0.8	0.3		10.3	10.3	
外商投资企业	478.2	306.2	46.4	32.5	296.6	247.7	32.5
中外合资经营企业	106.1	34.1	5.9	20.3	130.3	100.5	14.7
中外合作经营企业	14.6	5.4	0.9		45.4	35.1	9.8
外资企业	344.9	259.4	39.0	11.8	111.7	103.1	6.7
外商投资股份有限公司	12.6	7.4	0.5	0.4	9.2	9.0	1.4
其他外商投资企业							

指标名称	非流动 负债 合计	所有者 权益 合计					
			实收 资本	国家 资本	集体 资本	法人 资本	个人 资本
总 计	308.3	2182.8	783.5	48.1	43.3	294.6	313.0
一、按登记注册类型分组:							
内资企业	264.1	1823.6	645.7	47.4	25.2	265.5	299.5
国有企业	85.9	11.0	4.5	2.8		1.2	0.5
中央企业	72.2	5.1	0.9	0.5		0.4	
地方企业	13.8	6.0	3.7	2.4		0.8	0.5
集体企业		3.3	1.4		0.6	0.6	0.2
股份合作企业		1.0	0.5			0.1	0.5
联营企业		0.1					
其他联营企业		0.1					
有限责任公司	98.9	637.4	229.3	24.5	21.0	102.2	76.1
国有独资公司		8.2	6.0	3.6	2.3	0.1	
其他有限责任公司	98.9	629.2	223.3	20.9	18.7	102.2	76.1
股份有限公司	39.8	248.0	64.8	18.4	1.5	28.5	15.0
私营企业	38.6	911.5	341.4	1.5	2.1	132.6	203.9
私营独资企业	2.2	68.9	16.8			6.4	10.4
私营合伙企业		4.5	0.6			0.1	0.6
私营有限责任公司	33.9	787.9	310.5	1.5	2.0	122.1	183.6
私营股份有限公司	2.5	50.1	13.5		0.1	4.1	9.4
其他企业	0.8	11.3	3.8	0.2		0.3	3.3
港、澳、台商投资企业	6.1	77.8	26.8	0.5	2.7	3.2	5.0
合资经营企业(港或澳、台资)	2.6	40.7	13.6	0.5	2.7	2.8	2.2
合资经营企业(港或澳、台资)							
港澳台商独资经营企业	3.6	29.2	11.6			0.4	1.6
港澳台商投资股份有限公司		7.9	1.6				1.2
外商投资企业	38.1	281.4	111.0	0.2	15.4	26.0	8.6
中外合资经营企业	25.9	119.1	24.8	0.2		15.5	4.0
中外合作经营企业	10.3	44.9	15.4		15.4		
外资企业	1.7	113.6	69.5			10.2	4.1
外商投资股份有限公司	0.2	3.9	1.3			0.2	0.5
其他外商投资企业							

指标名称			营业收入	主营业务收入	营业成本	主营业务成本	营业税金及附加
	港澳台资本	外商资本					
总计	17.0	67.4	10247.4	10141.1	9074.9	8969.3	58.6
一、按登记注册类型分组:							
内资企业	4.6	3.6	9067.4	9015.8	8051.6	7998.5	53.4
国有企业			255.8	254.4	175.8	174.8	0.7
中央企业			192.7	192.4	116.9	116.2	0.4
地方企业			63.1	61.9	58.9	58.6	0.3
集体企业			20.6	20.6	18.4	18.4	0.3
股份合作企业			5.7	5.7	5.3	5.3	
联营企业			0.5	0.5	0.4	0.4	
其他联营企业			0.5	0.5	0.4	0.4	
有限责任公司	3.7	1.8	2517.1	2496.5	2281.6	2258.7	12.9
国有独资公司			5.8	5.8	5.3	5.3	
其他有限责任公司	3.7	1.8	2511.3	2490.7	2276.3	2253.4	12.9
股份有限公司	0.5	0.9	855.5	841.9	729.9	716.5	3.2
私营企业	0.4	0.9	5337.6	5321.8	4773.9	4758.3	36.0
私营独资企业			553.9	553.8	492.7	492.6	3.7
私营合伙企业			32.0	32.0	29.1	29.1	0.3
私营有限责任公司	0.4	0.9	4335.6	4319.9	3866.0	3850.5	28.7
私营股份有限公司			416.1	416.1	386.1	386.1	3.3
其他企业			74.6	74.5	66.3	66.2	0.4
港、澳、台商投资企业	12.3	3.2	375.5	326.5	339.5	292.1	2.6
合资经营企业(港或澳、台资)	4.8	0.8	182.4	180.5	163.2	162.3	2.1
合资经营企业(港或澳、台资)							
港澳台商独资经营企业	7.1	2.4	176.4	129.3	162.3	115.8	0.5
港澳台商投资股份有限公司	0.4		16.8	16.7	14.0	14.0	
外商投资企业	0.1	60.7	804.5	798.9	683.8	678.7	2.5
中外合资经营企业	0.1	4.9	191.6	186.8	132.7	128.6	1.4
中外合作经营企业			92.8	92.8	76.7	76.7	0.4
外资企业		55.1	502.0	501.2	458.4	457.4	0.8
外商投资股份有限公司		0.7	17.8	17.8	15.7	15.7	
其他外商投资企业			0.3	0.3	0.3	0.3	

指标名称	主营业 务税金 及附加	其他 业务收 入	其他 业务利 润	销售 费用	管理 费用	税金	财务 费用	利息	
								收入	支出
总 计	58.0	106.3	4.1	215.7	199.4	12.8	86.0	7.0	67.7
一、按登记注册类型分组:									
内资企业	53.1	51.6	3.1	170.2	169.6	10.8	76.7	3.7	56.6
国有企业	0.7	1.4	0.3	0.6	5.8	0.2	1.6	0.1	1.5
中央企业	0.4	0.3		0.2	0.8	0.1	0.4		0.4
地方企业	0.3	1.1	0.3	0.4	5.0	0.1	1.2	0.1	1.1
集体企业	0.3			0.3	0.4		0.2		
股份合作企业				0.1	0.1				
联营企业									
其他联营企业									
有限责任公司	12.6	20.6	2.3	36.4	43.2	2.6	30.5	1.4	27.1
国有独资公司				0.1	0.2		0.1		0.1
其他有限责任公司	12.6	20.6	2.2	36.4	43.0	2.6	30.5	1.4	26.9
股份有限公司	3.2	13.6	0.3	35.4	28.8	1.2	7.3	0.9	5.7
私营企业	35.9	15.9	0.2	95.5	89.9	6.7	36.7	1.3	22.1
私营独资企业	3.7	0.1		8.9	8.4	0.6	3.2	0.1	1.3
私营合伙企业	0.3			0.3	0.2		0.1		
私营有限责任公司	28.6	15.7	0.2	83.1	76.9	5.9	31.7	1.2	19.5
私营股份有限公司	3.3			3.2	4.5	0.3	1.7		1.2
其他企业	0.4	0.1		2.0	1.4		0.4		0.2
港、澳、台商投资企业	2.6	49.1	0.8	8.3	5.9	0.5	3.3	0.3	2.9
合资经营企业(港或澳、台资)	2.1	1.9	0.1	4.7	3.4	0.3	1.8	0.2	1.5
合资经营企业(港或澳、台资)									
港澳台商独资经营企业	0.5	47.1	0.6	3.2	2.3	0.2	1.2	0.1	1.2
港澳台商投资股份有限公司				0.4	0.2		0.3		0.3
外商投资企业	2.4	5.6	0.3	37.2	23.9	1.4	6.0	3.0	8.2
中外合资经营企业	1.3	4.8	0.2	24.7	14.4	0.5	3.9	2.0	5.3
中外合作经营企业	0.4			4.9	2.7	0.2	0.1	1.0	1.2
外资企业	0.7	0.8		7.0	5.8	0.6	1.7	0.1	1.5
外商投资股份有限公司		0.1	0.1	0.5	1.0	0.1	0.3		0.3
其他外商投资企业									

指标名称	营业利润	资产减值损失	公允价值变动收益	投资收益	营业外收入	补贴收入	营业外支出	利润总额
总计	598.6	13.7		-0.1	11.7	2.3	5.5	605.0
一、按登记注册类型分组:								
内资企业	532.0	12.5		-1.2	9.8	1.5	4.9	537.0
国有企业	74.5				0.4		0.1	74.9
中央企业	74.0				0.3			74.3
地方企业	0.5				0.1			0.6
集体企业	1.0							1.0
股份合作企业	0.2							0.3
联营企业	0.1							0.1
其他联营企业	0.1							0.1
有限责任公司	114.1	3.5	0.1	1.2	6.8	0.8	2.3	118.7
国有独资公司	0.1				0.2	0.2	0.1	0.2
其他有限责任公司	114.0	3.5	0.1	1.2	6.6	0.7	2.2	118.5
股份有限公司	51.0	0.4		0.8	0.9	0.2	1.0	50.9
私营企业	287.1	8.5	-0.2	-3.1	1.6	0.5	1.6	287.2
私营独资企业	33.6	0.8		-1.1	0.1		0.2	33.4
私营合伙企业	2.0	0.1						2.0
私营有限责任公司	234.6	7.6	-0.1	-1.9	1.3	0.4	1.3	234.7
私营股份有限公司	17.0		-0.1	-0.1	0.2	0.1	0.1	17.1
其他企业	4.0	0.1						4.0
港、澳、台商投资企业	16.4	0.4		1.0	0.9	0.3	0.2	17.1
合资经营企业(港或澳、台资)	6.9	0.1			0.8	0.2	0.2	7.5
合资经营企业(港或澳、台资)								
港澳台商独资经营企业	7.7	0.3		1.0	0.2			7.9
港澳台商投资股份有限公司	1.8							1.8
外商投资企业	50.2	0.8		0.1	1.0	0.5	0.4	50.8
中外合资经营企业	14.4				0.8	0.5	0.2	15.0
中外合作经营企业	7.2	0.8			0.1			7.3
外资企业	28.3			0.1			0.2	28.2
外商投资股份有限公司	0.3							0.3
其他外商投资企业								

指标名称	所得税 费用	亏损企 业亏损 总额	利税 总额	应 交 税 金 及附加	本年应 付职工 薪 酬	本 年 应 交 增值 税	工业增 加值率 (%)	总资产 贡献率 (%)
总 计	53.3	7.5	899.2	360.4	340.5	235.7		20.2
一、按登记注册类型分组:								
内资企业	44.5	7.0	787.2	305.5	293.5	196.7		21.1
国有企业	0.3	0.6	82.3	7.9	9.2	6.8		58.0
中央企业		0.2	79.4	5.2	3.0	4.7		80.1
地方企业	0.2	0.4	2.9	2.6	6.2	2.1		8.8
集体企业	0.1		1.8	1.0	1.0	0.5		25.6
股份合作企业			0.4	0.2	0.4	0.1		24.0
联营企业			0.1					26.0
其他联营企业			0.1					26.0
有限责任公司	12.5	2.8	187.2	83.6	91.0	55.6		14.4
国有独资公司		0.1	0.4	0.2	0.3	0.2		3.8
其他有限责任公司	12.5	2.7	186.9	83.4	90.6	55.5		14.4
股份有限公司	5.9	0.3	73.3	29.5	28.4	19.1		12.9
私营企业	25.4	3.4	436.7	181.6	161.7	113.5		26.5
私营独资企业	3.1		51.5	21.7	16.5	14.4		51.9
私营合伙企业	0.1		3.1	1.2	1.2	0.9		55.8
私营有限责任公司	21.0	3.3	353.9	146.1	136.7	90.5		24.6
私营股份有限公司	1.3		28.2	12.6	7.3	7.8		28.4
其他企业	0.4		5.4	1.8	2.0	1.0		24.1
港、澳、台商投资企业	2.6	0.1	39.1	25.2	12.3	19.4		24.4
合资经营企业(港或澳、台资)	0.7	0.1	13.2	6.8	6.9	3.6		17.0
合资经营企业(港或澳、台资)								
港澳台商独资经营企业	1.5		24.1	17.9	5.0	15.8		37.1
港澳台商投资股份有限公司	0.5		1.8	0.5	0.5			11.6
外商投资企业	6.2	0.4	72.9	29.7	34.8	19.6		13.5
中外合资经营企业	1.3	0.1	26.8	13.6	12.5	10.4		12.0
中外合作经营企业			10.5	3.3	3.4	2.8		11.8
外资企业	4.8	0.3	35.3	12.6	18.0	6.4		16.3
外商投资股份有限公司			0.4	0.2	0.9	0.1		4.6
其他外商投资企业								2.8

指标名称	所得税 费用	亏损企 业亏损 总额	利税 总额	应 交 税 金 及附加	本年应 付职工 薪 酬	本 年 应 交 增值 税	工业增 加值率 (%)	总资产 贡献率 (%)
总 计	52.2	4.7	6.3	98.3	77.8	79.4	81.4	74.5
一、按登记注册类型分组:								
内资企业	52.4	5.1	6.3	98.3	68.9	69.9	70.3	63.5
国有企业	91.8	16.1	40.8	99.2	1.3	1.3	1.3	1.2
中央企业	94.2	27.6	62.8	99.4	0.5	0.5	0.5	0.5
地方企业	86.5	7.1	0.9	98.7	0.9	0.9	0.8	0.8
集体企业	54.3	5.7	5.2	99.5	0.1	0.1	0.1	0.1
股份合作企业	40.8	7.6	4.7	98.5	0.1	0.1	0.1	0.1
联营企业	59.4	2.1	16.0	103.7				
其他联营企业	59.4	2.1	16.0	103.7				
有限责任公司	55.2	3.8	5.0	98.4	21.0	21.3	20.7	19.0
国有独资公司	25.8	1.2	3.3	97.3	0.1	0.1	0.1	0.1
其他有限责任公司	55.4	3.8	5.0	98.4	20.9	21.2	20.6	18.9
股份有限公司	58.3	2.4	6.4	98.4	5.7	5.7	5.9	5.6
私营企业	44.7	7.3	5.8	98.1	40.2	40.9	41.7	37.1
私营独资企业	29.6	16.2	6.5	98.5	4.4	4.4	4.5	4.1
私营合伙企业	15.9	20.0	6.7	98.0	0.3	0.3	0.3	0.3
私营有限责任公司	45.6	6.7	5.8	98.2	33.8	34.3	35.2	31.1
私营股份有限公司	48.2	8.8	4.3	96.8	1.8	1.9	1.8	1.7
其他企业	43.7	7.8	5.7	98.2	0.5	0.5	0.6	0.4
港、澳、台商投资企业	52.8	3.5	4.8	100.9	2.7	3.2	3.2	3.2
合资经营企业(港或澳、台资)	52.1	3.5	4.3	102.0	1.4	1.5	1.5	1.5
合资经营企业(港或澳、台资)								
港澳台商独资经营企业	52.6	4.4	4.7	99.0	1.2	1.6	1.7	1.6
港澳台商投资股份有限公司	56.7	1.1	12.1	103.0	0.1	0.1	0.1	0.1
外商投资企业	51.1	2.6	6.8	98.0	6.3	6.3	7.8	7.8
中外合资经营企业	51.9	1.7	8.6	94.5	2.8	2.8	2.8	2.8
中外合作经营企业	50.3	1.2	8.7	98.5	0.3	0.3	0.3	0.3
外资企业	49.5	4.8	6.0	99.3	3.0	3.0	4.5	4.5
外商投资股份有限公司	70.3	2.7	1.6	98.3	0.2	0.2	0.2	0.2
其他外商投资企业	65.5	5.0	0.6	100.0				

指标名称	企业 单位数 (个)	亏损 企业	工业 总产值 (当年价格)	工业销 售产值 (当年价格)	出口 交货值	年初 存货	出口 产成品
二、按经济组织类型分组							
独资企业	476	14	1461.4	1446.1	57.7	42.0	11.6
国有企业	20	7	249.6	247.7		2.8	2.0
集体企业	13	1	20.4	20.3	0.1	0.9	0.1
私营独资企业	355	2	560.9	552.2	13.4	7.3	2.5
港澳台商独资经营企业	31	2	126.5	125.2	14.8	13.4	1.8
外资企业	57	2	504.2	500.8	29.4	17.6	5.2
合作、合伙企业	68	1	208.0	204.5	17.3	20.7	15.0
股份合作企业	3		5.8	5.7		0.4	0.4
其他联营企业	1		0.4	0.5		0.1	
私营合伙企业	19		32.5	31.8		0.4	0.3
中外合作经营企业	1		93.5	92.1	13.7	17.8	13.4
其他企业(内资)	43	1	75.5	74.1	3.4	2.0	1.0
其他外商投资企业	1		0.3	0.3	0.3		
股份有限公司	190	11	1288.8	1262.3	17.8	87.1	28.4
股份有限公司(内资)	90	8	840.6	827.4	16.5	71.1	22.8
私营股份有限公司	97	3	413.8	400.4	1.4	9.5	3.6
港澳台商投资股份有限公司	2		16.1	16.5		4.3	0.8
外商投资股份有限公司	1		18.4	18.0		2.3	1.3
有限责任公司	3400	97	7163.2	7039.6	229.5	289.8	109.5
国有独资公司	5	2	5.6	5.4	0.2	0.2	
私营有限责任公司	2329	42	4371.9	4293.7	104.5	117.5	47.9
合资经营企业(港或澳、台资)	46	3	176.5	180.0	47.6	11.1	5.1
中外合资经营企业	65	2	203.5	192.3	21.5	30.2	12.3
其他有限责任公司	955	48	2405.7	2368.2	55.6	130.8	44.2
三、在总计中:亏损企业	123	123	199.4	190.4	4.5	23.6	11.1
在总计中:国有控股企业	56	11	473.4	472.9	2.7	19.8	7.5
在总计中:农村工业	17		35.5	34.8	0.6	1.3	0.5

指标名称	资产 总计	流动资 产合计	资产总计				固定资 产合计
			流动资产合计				
			应收 账款	存货	产成品	在产品	
二、按经济组织类型分组							
独资企业	547.0	198.6	20.3	50.2	17.3	3.1	277.4
国有企业	144.4	15.9	1.3	2.8	1.2	0.2	109.0
集体企业	7.3	3.6	1.2	0.9	0.8		3.2
私营独资企业	101.7	34.1	6.9	10.8	7.0	0.6	49.3
港澳台商独资经营企业	68.0	40.1	3.3	12.2	1.8	1.9	18.1
外资企业	225.7	104.8	7.5	23.5	6.5	0.5	97.8
合作、合伙企业	121.2	91.2	33.1	20.2	15.2	0.4	22.3
股份合作企业	1.7	0.8	0.1	0.4	0.3		0.9
其他联营企业	0.3	0.2	0.1	0.1	0.1		
私营合伙企业	5.6	1.6	0.3	0.6	0.4		3.3
中外合作经营企业	90.3	78.9	30.7	16.0	12.4	0.3	9.2
其他企业(内资)	23.2	9.6	2.0	3.2	2.0	0.1	8.8
其他外商投资企业	0.1	0.1					
股份有限公司	741.0	425.0	41.2	127.1	41.4	3.7	243.0
股份有限公司(内资)	606.4	355.7	31.8	106.2	31.6	3.3	195.0
私营股份有限公司	103.4	47.2	7.1	13.7	8.0	0.4	40.6
港澳台商投资股份有限公司	18.1	15.5	1.6	4.2	0.9		2.2
外商投资股份有限公司	13.1	6.7	0.7	3.1	0.9		5.3
有限责任公司	3333.3	1487.1	284.8	395.6	204.5	31.1	1385.2
国有独资公司	11.2	5.1	-0.2	0.2			4.1
私营有限责任公司	1513.2	647.3	143.2	180.8	103.8	6.5	673.0
合资经营企业(港或澳、台资)	85.3	52.7	9.1	14.3	9.1	0.3	25.9
中外合资经营企业	251.0	116.1	20.5	32.4	24.8	1.4	83.7
其他有限责任公司	1472.6	665.8	112.3	167.9	66.8	23.0	598.7
三、在总计中:亏损企业	227.8	113.5	26.8	24.0	11.7	1.0	71.6
在总计中:国有控股企业	462.9	110.8	25.8	19.0	7.3	1.0	292.1
在总计中:农村工业	17.9	5.6	2.0	1.9	1.5	0.1	12.2

指标名称	资产总计				负债合计	流动负债合计	应付账款
	固定资产原价	累计折旧	本年折旧	在建工程			
二、按经济组织类型分组							
独资企业	736.0	477.6	68.7	31.1	313.9	197.3	42.7
国有企业	190.8	85.8	12.8	18.2	132.5	45.2	15.8
集体企业	7.6	4.4	0.7		3.9	3.9	0.7
私营独资企业	163.9	116.8	14.9	0.1	30.1	16.8	4.0
港澳台商独资经营企业	28.7	11.2	1.4	1.0	35.7	28.3	15.5
外资企业	344.9	259.4	39.0	11.8	111.7	103.1	6.7
合作、合伙企业	48.8	26.6	3.4	0.7	57.4	43.9	10.8
股份合作企业	1.5	0.5	0.1		0.7	0.2	0.1
其他联营企业	0.1				0.2	0.2	
私营合伙企业	12.5	9.3	1.2		0.9	0.7	0.2
中外合作经营企业	14.6	5.4	0.9		45.4	35.1	9.8
其他企业(内资)	20.1	11.4	1.1	0.7	10.2	7.7	0.8
其他外商投资企业							
股份有限公司	504.0	284.8	44.9	51.9	422.5	372.1	96.2
股份有限公司(内资)	424.3	251.0	39.6	45.7	353.2	309.0	87.7
私营股份有限公司	64.2	25.6	4.5	5.8	49.9	43.9	7.1
港澳台商投资股份有限公司	2.9	0.8	0.3		10.3	10.3	
外商投资股份有限公司	12.6	7.4	0.5	0.4	9.2	9.0	1.4
有限责任公司	2088.4	780.0	158.2	90.5	1683.4	1290.0	231.5
国有独资公司	4.8	0.9	0.3	-0.2	2.9	2.8	0.4
私营有限责任公司	1044.1	409.1	76.8	28.1	689.9	507.8	104.8
合资经营企业(港或澳、台资)	64.3	39.2	6.4	1.3	44.4	41.1	7.3
中外合资经营企业	106.1	34.1	5.9	20.3	130.3	100.5	14.7
其他有限责任公司	869.1	296.8	68.8	40.9	815.9	637.9	104.5
三、在总计中:亏损企业	108.6	40.6	6.0	13.6	186.5	143.0	37.0
在总计中:国有控股企业	439.8	168.7	26.4	39.9	334.5	197.5	36.6
在总计中:农村工业	15.5	3.3	1.1	0.1	10.1	10.1	0.8

指标名称	非流动 负债 合计	所有者 权益 合计					
			实收 资本	国家 资本	集体 资本	法人 资本	个人 资本
二、按经济组织类型分组							
独资企业	93.4	226.0	103.7	2.9	0.7	18.8	16.8
国有企业	85.9	11.0	4.5	2.8		1.2	0.5
集体企业		3.3	1.4		0.6	0.6	0.2
私营独资企业	2.2	68.9	16.8			6.4	10.4
港澳台商独资经营企业	3.6	29.2	11.6			0.4	1.6
外资企业	1.7	113.6	69.5			10.2	4.1
合作、合伙企业	11.2	61.8	20.3	0.2	15.4	0.4	4.4
股份合作企业		1.0	0.5			0.1	0.5
其他联营企业		0.1					
私营合伙企业		4.5	0.6			0.1	0.6
中外合作经营企业	10.3	44.9	15.4		15.4		
其他企业(内资)	0.8	11.3	3.8	0.2		0.3	3.3
其他外商投资企业							
股份有限公司	42.5	309.9	81.2	18.4	1.5	32.8	26.1
股份有限公司(内资)	39.8	248.0	64.8	18.4	1.5	28.5	15.0
私营股份有限公司	2.5	50.1	13.5		0.1	4.1	9.4
港澳台商投资股份有限公司		7.9	1.6				1.2
外商投资股份有限公司	0.2	3.9	1.3			0.2	0.5
有限责任公司	161.2	1585.1	578.2	26.6	25.8	242.7	265.9
国有独资公司		8.2	6.0	3.6	2.3	0.1	
私营有限责任公司	33.9	787.9	310.5	1.5	2.0	122.1	183.6
合资经营企业(港或澳、台资)	2.6	40.7	13.6	0.5	2.7	2.8	2.2
中外合资经营企业	25.9	119.1	24.8	0.2		15.5	4.0
其他有限责任公司	98.9	629.2	223.3	20.9	18.7	102.2	76.1
三、在总计中:亏损企业							
在总计中:国有控股企业	135.6	127.4	74.7	42.4	2.8	27.4	0.7
在总计中:农村工业		7.7	1.7		0.4	0.3	0.9

指标名称			营业收入	主营业务收入	营业成本	主营业务成本	营业税金及附加
	港澳台资本	外商资本					
二、按经济组织类型分组							
独资企业	7.1	57.5	1508.7	1459.3	1307.6	1259.0	5.9
国有企业			255.8	254.4	175.8	174.8	0.7
集体企业			20.6	20.6	18.4	18.4	0.3
私营独资企业			553.9	553.8	492.7	492.6	3.7
港澳台商独资经营企业	7.1	2.4	176.4	129.3	162.3	115.8	0.5
外资企业		55.1	502.0	501.2	458.4	457.4	0.8
合作、合伙企业			205.9	205.8	178.0	177.9	1.0
股份合作企业			5.7	5.7	5.3	5.3	
其他联营企业			0.5	0.5	0.4	0.4	
私营合伙企业			32.0	32.0	29.1	29.1	0.3
中外合作经营企业			92.8	92.8	76.7	76.7	0.4
其他企业(内资)			74.6	74.5	66.3	66.2	0.4
其他外商投资企业			0.3	0.3	0.3	0.3	
股份有限公司	0.9	1.6	1306.1	1292.5	1145.8	1132.4	6.5
股份有限公司(内资)	0.5	0.9	855.5	841.9	729.9	716.5	3.2
私营股份有限公司			416.1	416.1	386.1	386.1	3.3
港澳台商投资股份有限公司	0.4		16.8	16.7	14.0	14.0	
外商投资股份有限公司		0.7	17.8	17.8	15.7	15.7	
有限责任公司	9.0	8.4	7226.7	7183.7	6443.5	6400.1	45.1
国有独资公司			5.8	5.8	5.3	5.3	
私营有限责任公司	0.4	0.9	4335.6	4319.9	3866.0	3850.5	28.7
合资经营企业(港或澳、台资)	4.8	0.8	182.4	180.5	163.2	162.3	2.1
中外合资经营企业	0.1	4.9	191.6	186.8	132.7	128.6	1.4
其他有限责任公司	3.7	1.8	2511.3	2490.7	2276.3	2253.4	12.9
三、在总计中:亏损企业	0.8	1.8	209.3	200.1	198.8	190.8	1.5
在总计中:国有控股企业	1.5		493.4	488.3	369.1	362.5	3.7
在总计中:农村工业		0.1	35.0	35.0	32.3	32.3	0.2

指标名称	主营业 务税金 及附加	其他 业务收 入	其他 业务利 润	销售 费用	管理 费用	税金	财务 费用	利息	
								收入	支出
二、按经济组织类型分组									
独资企业	5.9	49.5	1.0	20.0	22.6	1.5	7.9	0.3	5.5
国有企业	0.7	1.4	0.3	0.6	5.8	0.2	1.6	0.1	1.5
集体企业	0.3			0.3	0.4		0.2		
私营独资企业	3.7	0.1		8.9	8.4	0.6	3.2	0.1	1.3
港澳台商独资经营企业	0.5	47.1	0.6	3.2	2.3	0.2	1.2	0.1	1.2
外资企业	0.7	0.8		7.0	5.8	0.6	1.7	0.1	1.5
合作、合伙企业	1.0	0.1		7.2	4.5	0.2	0.7	1.0	1.4
股份合作企业				0.1	0.1				
其他联营企业									
私营合伙企业	0.3			0.3	0.2		0.1		
中外合作经营企业	0.4			4.9	2.7	0.2	0.1	1.0	1.2
其他企业(内资)	0.4	0.1		2.0	1.4		0.4		0.2
其他外商投资企业									
股份有限公司	6.5	13.7	0.3	39.6	34.5	1.6	9.5	1.0	7.4
股份有限公司(内资)	3.2	13.6	0.3	35.4	28.8	1.2	7.3	0.9	5.7
私营股份有限公司	3.3			3.2	4.5	0.3	1.7		1.2
港澳台商投资股份有限公司				0.4	0.2		0.3		0.3
外商投资股份有限公司		0.1	0.1	0.5	1.0	0.1	0.3		0.3
有限责任公司	44.6	43.0	2.8	148.9	137.8	9.4	67.9	4.8	53.4
国有独资公司				0.1	0.2		0.1		0.1
私营有限责任公司	28.6	15.7	0.2	83.1	76.9	5.9	31.7	1.2	19.5
合资经营企业(港或澳、台资)	2.1	1.9	0.1	4.7	3.4	0.3	1.8	0.2	1.5
中外合资经营企业	1.3	4.8	0.2	24.7	14.4	0.5	3.9	2.0	5.3
其他有限责任公司	12.6	20.6	2.2	36.4	43.0	2.6	30.5	1.4	26.9
三、在总计中:亏损企业	1.4	9.2	0.3	4.2	11.3	0.5	5.0	0.1	4.7
在总计中:国有控股企业	3.4	5.1	1.1	6.6	13.9	0.9	7.8	0.4	6.5
在总计中:农村工业	0.2			0.3	0.3		0.3		0.1

指标名称	营业利润	资产减值损失	公允价值变动收益	投资收益	营业外收入	补贴收入	营业外支出	利润总额
二、按经济组织类型分组								
独资企业	145.1	1.1			0.7	0.1	0.4	145.3
国有企业	74.5				0.4		0.1	74.9
集体企业	1.0							1.0
私营独资企业	33.6	0.8		-1.1	0.1		0.2	33.4
港澳台商独资经营企业	7.7	0.3		1.0	0.2			7.9
外资企业	28.3			0.1			0.2	28.2
合作、合伙企业	13.5	0.9			0.2			13.7
股份合作企业	0.2							0.3
其他联营企业	0.1							0.1
私营合伙企业	2.0	0.1						2.0
中外合作经营企业	7.2	0.8			0.1			7.3
其他企业(内资)	4.0	0.1						4.0
其他外商投资企业								
股份有限公司	70.1	0.5	-0.1	0.6	1.2	0.3	1.2	70.1
股份有限公司(内资)	51.0	0.4		0.8	0.9	0.2	1.0	50.9
私营股份有限公司	17.0		-0.1	-0.1	0.2	0.1	0.1	17.1
港澳台商投资股份有限公司	1.8							1.8
外商投资股份有限公司	0.3							0.3
有限责任公司	369.9	11.3		-0.7	9.7	1.9	3.9	375.9
国有独资公司	0.1				0.2	0.2	0.1	0.2
私营有限责任公司	234.6	7.6	-0.1	-1.9	1.3	0.4	1.3	234.7
合资经营企业(港或澳、台资)	6.9	0.1			0.8	0.2	0.2	7.5
中外合资经营企业	14.4				0.8	0.5	0.2	15.0
其他有限责任公司	114.0	3.5	0.1	1.2	6.6	0.7	2.2	118.5
三、在总计中:亏损企业								
在总计中:国有控股企业	94.7	0.5			1.9	0.5	0.9	95.7
在总计中:农村工业	1.7							1.7

指标名称	所得税 费用	亏损企 业亏损 总额	利税 总额	应 交 税 金 及附加	本年应 付职工 薪 酬	本 年 应 交 增值 税	工业增 加值率 (%)	总资产 贡献率 (%)
二、按经济组织类型分组								
独资企业	9.7	0.9	195.1	61.0	49.6	43.9		36.6
国有企业	0.3	0.6	82.3	7.9	9.2	6.8		58.0
集体企业	0.1		1.8	1.0	1.0	0.5		25.6
私营独资企业	3.1		51.5	21.7	16.5	14.4		51.9
港澳台商独资经营企业	1.5		24.1	17.9	5.0	15.8		37.1
外资企业	4.8	0.3	35.3	12.6	18.0	6.4		16.3
合作、合伙企业	0.4		19.4	6.5	6.9	4.8		16.4
股份合作企业			0.4	0.2	0.4	0.1		24.0
其他联营企业			0.1					26.0
私营合伙企业	0.1		3.1	1.2	1.2	0.9		55.8
中外合作经营企业			10.5	3.3	3.4	2.8		11.8
其他企业(内资)	0.4		5.4	1.8	2.0	1.0		24.1
其他外商投资企业								2.8
股份有限公司	7.7	0.3	103.6	42.8	37.0	27.0		14.9
股份有限公司(内资)	5.9	0.3	73.3	29.5	28.4	19.1		12.9
私营股份有限公司	1.3		28.2	12.6	7.3	7.8		28.4
港澳台商投资股份有限公司	0.5		1.8	0.5	0.5			11.6
外商投资股份有限公司			0.4	0.2	0.9	0.1		4.6
有限责任公司	35.5	6.3	581.1	250.1	247.0	160.1		18.9
国有独资公司		0.1	0.4	0.2	0.3	0.2		3.8
私营有限责任公司	21.0	3.3	353.9	146.1	136.7	90.5		24.6
合资经营企业(港或澳、台资)	0.7	0.1	13.2	6.8	6.9	3.6		17.0
中外合资经营企业	1.3	0.1	26.8	13.6	12.5	10.4		12.0
其他有限责任公司	12.5	2.7	186.9	83.4	90.6	55.5		14.4
三、在总计中:亏损企业	0.1	7.5	-2.0	6.1	14.2	4.0		1.2
在总计中:国有控股企业	3.3	0.8	115.7	24.1	23.2	16.3		26.3
在总计中:农村工业	0.1		2.6	1.1	1.4	0.8		15.0

指标名称	所得税 费用	亏损企 业亏损 总额	利税 总额	应 交 税 金 及附加	本年应 付职工 薪 酬	本 年 应 交 增值 税	工业增 加值率 (%)	总资产 贡献率 (%)
二、按经济组织类型分组								
独资企业	57.4	7.6	10.7	99.0	10.0	10.5	12.0	11.6
国有企业	91.8	16.1	40.8	99.2	1.3	1.3	1.3	1.2
集体企业	54.3	5.7	5.2	99.5	0.1	0.1	0.1	0.1
私营独资企业	29.6	16.2	6.5	98.5	4.4	4.4	4.5	4.1
港澳台商独资经营企业	52.6	4.4	4.7	99.0	1.2	1.6	1.7	1.6
外资企业	49.5	4.8	6.0	99.3	3.0	3.0	4.5	4.5
合作、合伙企业	47.3	2.3	7.2	98.3	1.2	1.2	1.3	1.1
股份合作企业	40.8	7.6	4.7	98.5	0.1	0.1	0.1	0.1
其他联营企业	59.4	2.1	16.0	103.7				
私营合伙企业	15.9	20.0	6.7	98.0	0.3	0.3	0.3	0.3
中外合作经营企业	50.3	1.2	8.7	98.5	0.3	0.3	0.3	0.3
其他企业(内资)	43.7	7.8	5.7	98.2	0.5	0.5	0.6	0.4
其他外商投资企业	65.5	5.0	0.6	100.0				
股份有限公司	57.0	3.1	5.7	97.9	7.7	7.8	8.0	7.5
股份有限公司(内资)	58.3	2.4	6.4	98.4	5.7	5.7	5.9	5.6
私营股份有限公司	48.2	8.8	4.3	96.8	1.8	1.9	1.8	1.7
港澳台商投资股份有限公司	56.7	1.1	12.1	103.0	0.1	0.1	0.1	0.1
外商投资股份有限公司	70.3	2.7	1.6	98.3	0.2	0.2	0.2	0.2
有限责任公司	50.5	4.9	5.5	98.3	59.0	59.9	60.1	54.3
国有独资公司	25.8	1.2	3.3	97.3	0.1	0.1	0.1	0.1
私营有限责任公司	45.6	6.7	5.8	98.2	33.8	34.3	35.2	31.1
合资经营企业(港或澳、台资)	52.1	3.5	4.3	102.0	1.4	1.5	1.5	1.5
中外合资经营企业	51.9	1.7	8.6	94.5	2.8	2.8	2.8	2.8
其他有限责任公司	55.4	3.8	5.0	98.4	20.9	21.2	20.6	18.9
三、在总计中:亏损企业	81.9	1.8	-3.4	95.5	3.3	3.4	3.3	3.0
在总计中:国有控股企业	72.3	4.5	24.1	99.9	3.4	3.4	3.3	3.1
在总计中:农村工业	56.7	6.3	5.0	98.0	0.2	0.2	0.2	0.2

指标名称	企 业 单位数	主营业 务收 入	利润总 额	利税合 计	亏损企 业 亏 损 额
总 计	4134	10141.1	605.0	899.2	7.5
煤炭开采和洗选业	10	16.6	0.3	1.2	0.2
黑色金属矿采选业	74	265.2	17.2	33.9	0.8
有色金属矿采选业	6	14.9	1.8	2.3	
非金属矿采选业	84	119.2	8.9	16.5	0.1
农副食品加工业	545	1761.5	77.3	122.2	0.6
食品制造业	153	215.3	12.5	20.0	
酒、饮料和精制茶制造业	53	103.5	4.9	10.7	0.4
烟草制品业	3	3.7	0.1	0.4	
纺织业	170	261.4	15.4	22.0	0.1
纺织服装、服饰业	89	129.3	6.9	10.8	
皮革、毛皮、羽毛及其制品和制鞋业	72	106.3	5.1	8.3	
木材加工和木、竹、藤、棕、草制品业	570	957.3	59.3	86.7	
家具制造业	42	58.6	3.7	5.5	
造纸和纸制品业	74	137.8	8.9	14.8	
印刷和记录媒介复制业	28	41.9	3.0	4.6	
文教、工美、体育和娱乐用品制造业	140	194.9	13.0	20.0	0.1
石油加工、炼焦和核燃料加工业	19	121.6	4.4	6.8	
化学原料和化学制品制造业	251	979.1	51.9	67.8	3.1
医药制造业	87	389.5	32.1	51.3	0.2
化学纤维制造业	9	17.7	0.8	1.2	
橡胶和塑料制品业	169	272.2	14.0	22.4	
非金属矿物制品业	495	790.7	53.3	78.7	0.3
黑色金属冶炼和压延加工业	82	808.7	22.1	39.3	0.3
有色金属冶炼和压延加工业	56	542.0	20.8	34.1	
金属制品业	209	301.5	14.4	21.1	
通用设备制造业	215	359.7	18.9	29.9	0.2
专用设备制造业	147	405.2	21.8	32.2	0.2
汽车制造业	46	119.4	6.6	9.3	
铁路、船舶、航空航天和其他运输设备制造业	21	32.3	2.4	3.6	
电气机械和器材制造业	102	198.9	10.7	16.0	0.1
计算机、通信和其他电子设备制造业	29	46.8	3.1	5.2	
仪器仪表制造业	21	31.7	1.8	2.2	
其他制造业	9	15.1	0.7	1.2	
废弃资源综合利用业	8	8.0	0.7	1.0	
电力、热力生产和供应业	31	292.9	84.6	94.3	0.7
燃气生产和供应业	5	14.7	1.2	1.7	
水的生产和供应业	10	6.1	0.5	0.6	0.1

指标名称	应收帐款	产成品	资 产	负 债	亏损企业 个 数
总 计	379.4	278.4	4742.5	2477.2	123
煤炭开采和洗选业	1.1	3.3	22.5	13.0	3
黑色金属矿采选业	7.1	4.3	164.5	85.6	6
有色金属矿采选业	0.2	0.5	17.6	2.5	
非金属矿采选业	3.1	1.7	42.8	16.4	5
农副食品加工业	26.7	36.8	509.2	228.2	21
食品制造业	5.8	4.2	82.2	27.4	1
酒、饮料和精制茶制造业	2.2	2.2	60.7	35.3	2
烟草制品业	0.5	0.2	3.5	1.8	
纺织业	9.1	6.8	114.1	65.4	8
纺织服装、服饰业	3.0	2.8	37.9	11.2	2
皮革、毛皮、羽毛及其制品和制鞋业	3.2	2.7	24.5	9.9	2
木材加工和木、竹、藤、棕、草制品业	20.3	18.9	210.7	63.4	2
家具制造业	2.0	1.3	28.6	9.9	
造纸和纸制品业	4.3	1.6	47.9	17.6	1
印刷和记录媒介复制业	1.2	0.9	13.2	6.2	
文教、工美、体育和娱乐用品制造业	5.6	2.2	50.9	21.9	4
石油加工、炼焦和核燃料加工业	4.9	12.7	71.8	27.1	
化学原料和化学制品制造业	39.7	38.2	728.8	430.5	8
医药制造业	16.4	24.0	293.1	116.4	3
化学纤维制造业	0.9	0.5	7.0	2.1	
橡胶和塑料制品业	10.5	8.7	145.5	75.6	3
非金属矿物制品业	44.4	17.0	425.2	190.7	19
黑色金属冶炼和压延加工业	30.7	16.2	443.6	281.3	4
有色金属冶炼和压延加工业	5.8	9.9	161.4	110.2	2
金属制品业	9.3	7.7	119.9	66.8	3
通用设备制造业	19.3	11.2	174.4	94.9	5
专用设备制造业	63.8	26.9	253.3	147.7	5
汽车制造业	8.5	2.4	54.7	23.5	1
铁路、船舶、航空航天和其他运输设备制造业	1.5	1.5	14.1	6.6	
电气机械和器材制造业	12.3	7.8	90.6	45.9	2
计算机、通信和其他电子设备制造业	2.1	1.6	20.5	8.0	
仪器仪表制造业	1.9	1.1	8.4	3.3	
其他制造业	0.3	0.3	5.0	2.5	
废弃资源综合利用业	1.7	0.2	5.1	2.5	1
电力、热力生产和供应业	7.6	0.2	265.2	214.9	8
燃气生产和供应业	0.1	0.1	8.3	3.4	
水的生产和供应业	2.4	0.2	15.8	7.9	2

指标名称	流动资产 合计	主营业务 成本	营业税金 及附加	销售费用	管理费用
总 计	2201.7	8969.3	58.6	215.7	199.4
煤炭开采和洗选业	13.8	15.3	0.2	0.1	0.7
黑色金属矿采选业	33.0	227.5	4.3	3.4	5.6
有色金属矿采选业	2.9	10.6	0.1	0.1	2.2
非金属矿采选业	13.3	97.1	2.6	5.2	4.1
农副食品加工业	236.4	1631.8	4.9	22.8	17.7
食品制造业	27.8	190.7	2.0	4.0	4.2
酒、饮料和精制茶制造业	29.1	85.8	2.9	5.4	3.8
烟草制品业	1.0	3.2		0.1	0.2
纺织业	58.8	229.8	1.7	5.1	6.6
纺织服装、服饰业	13.5	116.3	0.8	1.9	1.9
皮革、毛皮、羽毛及其制品和制鞋业	13.1	96.6	0.6	1.1	2.0
木材加工和木、竹、藤、棕、草制品业	99.3	842.1	5.6	23.8	17.6
家具制造业	8.0	50.5	0.5	1.8	1.1
造纸和纸制品业	17.1	118.1	2.1	3.9	2.8
印刷和记录媒介复制业	5.0	35.3	0.5	1.6	1.1
文教、工美、体育和娱乐用品制造业	19.1	169.1	1.2	4.4	3.0
石油加工、炼焦和核燃料加工业	29.8	113.0	0.4	1.4	1.6
化学原料和化学制品制造业	389.4	858.3	5.0	27.4	26.6
医药制造业	148.8	280.4	2.8	45.9	22.0
化学纤维制造业	2.6	16.2	0.1	0.3	0.3
橡胶和塑料制品业	57.4	244.0	2.1	4.0	5.1
非金属矿物制品业	174.1	699.2	5.2	14.4	15.6
黑色金属冶炼和压延加工业	238.9	765.0	1.9	3.3	6.2
有色金属冶炼和压延加工业	113.3	506.0	1.9	2.9	7.1
金属制品业	54.1	272.5	1.5	4.3	4.9
通用设备制造业	74.8	321.0	2.3	6.6	8.1
专用设备制造业	173.5	357.9	2.2	10.3	8.2
汽车制造业	31.8	105.4	0.6	3.3	3.5
铁路、船舶、航空航天和其他运输设备制造业	8.0	26.8	0.2	1.1	1.4
电气机械和器材制造业	50.2	176.1	1.0	3.8	4.8
计算机、通信和其他电子设备制造业	7.6	41.0	0.3	0.7	1.0
仪器仪表制造业	5.2	29.0	0.1	0.4	0.4
其他制造业	1.6	13.8	0.1	0.3	0.2
废弃资源综合利用业	2.7	6.5			0.6
电力、热力生产和供应业	37.6	199.9	0.8	0.3	6.4
燃气生产和供应业	2.7	13.2	0.1	0.1	0.2
水的生产和供应业	6.7	4.9		0.3	0.5

指标名称	财务费用	利息支出	本年应缴 增 值 税	从业人员 数(人)	累计 折旧	本年应付 职工薪酬
总 计	86.0	67.7	235.7	77.8	1568.9	340.5
煤炭开采和洗选业		0.2	0.7	0.3	1.4	1.9
黑色金属矿采选业	2.3	2.2	12.3	1.3	28.1	7.3
有色金属矿采选业	0.1		0.4	0.3	4.2	1.9
非金属矿采选业	0.8	0.6	5.0	1.0	11.3	4.1
农副食品加工业	7.6	5.7	40.0	12.2	277.7	55.6
食品制造业	1.3	1.0	5.5	2.3	30.7	8.1
酒、饮料和精制茶制造业	1.2	1.0	2.9	1.1	11.1	4.6
烟草制品业			0.2		0.9	0.3
纺织业	3.0	2.0	4.9	3.3	27.6	11.5
纺织服装、服饰业	0.7	0.4	3.2	1.9	18.1	7.6
皮革、毛皮、羽毛及其制品和制鞋业	0.7	0.5	2.6	1.5	5.5	4.9
木材加工和木、竹、藤、棕、草制品业	5.9	2.9	21.8	8.6	237.9	34.0
家具制造业	0.6	0.3	1.3	0.6	4.6	2.0
造纸和纸制品业	1.7	1.0	3.9	1.1	9.1	4.2
印刷和记录媒介复制业	0.5	0.4	1.1	0.4	2.4	1.6
文教、工美、体育和娱乐用品制造业	1.4	0.9	5.9	1.9	22.9	6.8
石油加工、炼焦和核燃料加工业	0.7	0.1	1.9	0.5	14.5	1.9
化学原料和化学制品制造业	9.9	9.3	10.8	6.9	283.6	32.3
医药制造业	5.8	6.5	16.4	2.9	100.8	13.4
化学纤维制造业	0.1		0.3	0.1	1.3	0.4
橡胶和塑料制品业	2.4	1.5	6.3	2.4	15.9	9.2
非金属矿物制品业	8.0	5.8	20.2	7.3	64.9	28.7
黑色金属冶炼和压延加工业	11.3	11.3	15.2	4.0	73.6	21.8
有色金属冶炼和压延加工业	3.1	2.0	11.4	1.4	61.2	6.0
金属制品业	2.4	1.4	5.2	2.4	27.9	10.1
通用设备制造业	3.0	1.9	8.7	3.4	27.8	14.6
专用设备制造业	3.3	3.3	8.2	2.5	27.2	13.7
汽车制造业	0.4	0.3	2.1	1.0	6.2	4.5
铁路、船舶、航空航天和其他运输设备制造业	0.3	0.3	0.9	0.4	1.5	1.7
电气机械和器材制造业	1.9	1.2	4.3	1.9	25.6	8.2
计算机、通信和其他电子设备制造业	0.3	0.3	1.8	0.9	4.1	3.7
仪器仪表制造业	0.1	0.1	0.3	0.3	2.0	0.8
其他制造业	0.1	0.1	0.4	0.1	5.7	0.3
废弃资源综合利用业	0.2	0.2	0.3	0.1	0.5	0.5
电力、热力生产和供应业	4.8	3.1	8.9	1.5	126.0	11.4
燃气生产和供应业	0.1	0.1	0.3	0.1	0.9	0.4
水的生产和供应业	0.1	0.1	0.1	0.1	4.3	0.7

11-3 分县区规模以上工业企业主要经济指标

单位:亿元

县 区	企业单位 数(个)	亏损企业	工业总产值	工业增加值	资产合计	产成品	流动资产 合 计
			(当年价格)	(万元)			
临沂市	4134	123	10121.5	2020.3	4742.5	164.6	2201.7
兰山区	505	11	1771.9	297.0	747.0	31.3	373.2
罗庄区	274	15	984.6	220.4	712.2	17.8	346.9
河东区	244	2	451.8	100.9	148.1	8.2	86.5
沂南县	318	14	567.4	123.1	230.1	10.0	103.4
郯城县	236	1	525.4	104.5	178.1	3.7	46.3
沂水县	498	9	1258.7	220.1	515.5	8.9	157.9
兰陵县	223	20	511.0	100.9	295.4	10.8	88.5
费 县	364	9	637.6	141.9	271.3	9.8	101.2
平邑县	324	6	474.3	100.2	192.1	4.0	58.5
莒南县	252	8	651.8	140.9	319.8	9.6	193.1
蒙阴县	177	13	264.6	61.6	126.2	2.7	55.8
临沭县	218	13	524.3	109.1	400.6	21.3	254.6
高新区	209		458.9	100.9	164.2	5.3	65.9
开发区	227		908.7	172.9	335.5	19.7	190.0
临港区	65	2	130.6	25.9	106.4	1.7	80.1

11-3 续表 1

单位:亿元

县 区	负债合计	本年应付 职工薪酬	应收账款	存货	主营业务 收 入	主营业务 成 本
临沂市	2477.2	340.5	381.3	593.1	10141.1	9074.9
兰山区	375.1	54.1	45.1	102.7	1764.3	1520.9
罗庄区	401.9	36.2	53.7	81.2	1012.6	973.1
河东区	86.5	14.5	11.9	28.5	453.0	421.1
沂南县	115.5	28.3	20.4	32.5	560.2	506.3
郯城县	81.1	15.1	19.6	9.5	525.6	432.6
沂水县	226.7	37.0	56.2	36.8	1234.6	1123.8
兰陵县	134.7	12.9	12.7	26.9	514.3	462.5
费 县	128.0	31.9	22.2	29.0	634.2	498.8
平邑县	84.2	22.9	9.8	13.3	471.7	413.6
莒南县	194.7	16.3	59.9	73.5	647.2	589.7
蒙阴县	70.3	9.9	16.6	9.0	268.2	234.9
临沭县	230.9	17.6	31.2	78.4	546.2	489.3
高新区	86.3	17.6	3.3	16.9	455.4	417.7
开发区	183.6	23.4	10.6	40.0	923.9	865.8
临港区	77.9	3.0	8.3	15.1	129.8	124.8

11-3 续表 2

单位:亿元

县 区	主营业务 税金及附加	销售费用	管理费用	财务费用	其中:利息支出	利润总额
临沂市	58.6	215.7	199.4	86.0	67.7	605.0
兰山区	5.5	45.5	28.4	11.6	9.8	166.9
罗庄区	3.4	23.7	20.7	13.9	13.5	46.1
河东区	1.5	3.9	5.9	2.9	2.0	18.3
沂南县	4.2	9.4	13.2	3.1	2.7	28.7
郯城县	6.4	18.4	12.2	5.7	2.8	41.0
沂水县	8.5	18.0	21.5	6.3	5.2	59.4
兰陵县	3.2	6.0	6.6	5.3	5.3	32.1
费 县	6.3	35.5	27.5	12.6	4.3	53.6
平邑县	4.4	8.2	11.4	4.6	3.4	28.3
莒南县	2.3	6.6	14.2	4.8	3.9	32.8
蒙阴县	2.0	9.3	7.8	1.6	1.6	14.9
临沭县	1.6	16.0	15.0	5.8	5.7	25.7
高新区	2.3	5.2	6.7	3.3	2.2	21.3
开发区	5.9	8.3	6.8	2.7	3.7	33.7
临港区	1.1	1.7	1.6	1.8	1.7	2.3

11-3 续表 3

单位:亿元

县 区	亏损企业 亏损总额	利税总额	本年应交 增 值 税	从业人员 平均人数	累计折旧	产品销售率 (%)
临沂市	7.5	899.2	235.7	77.8	1568.9	98.3
兰山区	0.5	205.2	32.8	11.9	670.8	98.8
罗庄区	0.4	88.2	38.7	7.5	117.7	99.0
河东区	0.1	26.0	6.3	3.4	12.4	98.8
沂南县	0.7	47.0	14.1	6.1	29.0	99.0
郯城县		62.9	15.5	3.6	134.3	99.0
沂水县	3.5	102.7	34.8	9.3	76.7	97.6
兰陵县	1.1	53.9	18.6	3.5	41.2	99.9
费 县	0.2	76.6	16.8	7.3	50.2	97.6
平邑县	0.3	44.1	11.4	6.0	46.9	97.4
莒南县	0.2	50.9	15.8	3.8	22.9	99.0
蒙阴县	0.3	22.0	5.1	2.6	33.9	101.2
临沭县	0.3	31.4	4.1	4.4	255.8	98.8
高新区		29.5	5.9	3.8	53.3	99.0
开发区		54.5	14.9	4.0	20.5	95.3
临港区	0.1	4.5	1.1	0.8	3.4	96.3

主要统计指标解释

工业总产值 是指以货币表现的工业企业在一定时期内生产的已出售或可供出售工业产品总量,它反映一定时间内工业生产的总规模和总水平。它包括:在本企业内不再进行加工,经检验、包装入库(规定不需包装的产品除外)的成品价值,对外加工费收入,自制半成品、在产品期末初差额价值。工业总产值采用“工厂法”计算,即以工业企业作为一个整体,按企业工业生产活动的最终成果来计算,企业内部不允许重复计算,不能把企业内部各个车间(分厂)生产的成果相加。但在企业之间、行业之间、地区之间存在着重复计算。

轻重工业总产值的划分也是按“工厂法”计算的,即一个工业企业在正常情况下生产的主要产品的性质属于轻工业,生产的主要产品的性质属于重工业,则该企业的全部总产值作为重工业总产值。

工业增加值 是指工业行业在报告期内以货币表现的工业生产活动的最终成果。

实收资本 指企业实际收到的投资人投入的资本。按投资主体可分为国家资本、集体资本、法人资本、个人资本、港澳台资本和外商资本等。

资产合计 指企业拥有或控制的能以货币计量的经济资源。包括各种财产、债权和其他权利。资产按其流动性划分为流动资产、长期投资、固定资产、无形及递延资产和其他资产。

(1)流动资产 指企业可以在一年内或者超过一年的一个生产周期内变现或耗用的资产合计。包括现金及各种存款、短期投资、应收及预付款项、存货等。

(2)固定资产 指企业固定资产净值、固定资产清理、在建工程、待处理固定资产损失所占用的资金合计。

(3)无形资产 指企业长期使用而没有实物形态的资产。包括专利权、非专利权、商标权、著作权、土地使用权、商誉等。

固定资产原价 指企业在建造、购置、安装、改建、扩建、技术改造某项固定资产时所支

出的全部货币总额。它一般包括买价、包装费、运杂费和安装费等。

固定资产累计折旧 指企业在报告期期末提取的各年固定资产折旧累计数。

固定资产本年折旧 指企业在本年度内累计提取的折旧。

固定资产净值 是指固定资产原价减去历年已提折旧额后的净额。

固定资产净值平均余额 指企业全部固定资产净值报告期平均余额。

固定资产净值年平均余额 = 1 至 12 月各月月初、月末固定资产净值余额之和 ÷ 24

固定资产合计 指企业固定资产净值、固定资产清理、在建工程、待处理固定资产损失所占用的资金。

无形资产及递延资产 无形资产是指企业长期使用而没有实物形态的资产,包括专利权、非专利技术、商标权、土地使用权、商誉等;递延资产是指不能全部计入当年损益、应当在以后各年度内分期摊销的各项费用,包括开办费、租入固定资产的改良及大修理支出等。

其他长期资产合计 指除流动资产、长期投资、固定资产、无形资产、递延资产以外的其他长期资产。如特种储备物资、银行冻结存款、冻结物资、涉及诉讼中的财产等。

流动资产 是指可以在一年或者超过一年的一个营业周期内变现或者耗用的资产,包括现金及各种存款、短期投资、应收及预付款项、存款等。

货币资金 反映企业的各种现金、银行存款和其他货币资金。

存货 指企业在生产经营过程中为销售或者耗用而储存的各种资产。包括原材料、包装物、低值易耗品、在产品、自制半成品、产成品等。

产成品 指企业已经完成全部生产过程并已验收入库合乎标准规格和技术条件,可以按照合同规定的条件送交订货单位,或者可以作为商品销售的产品。企业接受外来原材料加工制造的代制品和为外单位加工修理的代

修品,制造和修理完成检收入库后,视同企业的产成品。

流动资产平均余额 指全部流动资产报告期平均余额。

流动资产年平均余额 = 1 至 12 各月月初、月末流动资产余额之和 ÷ 24

长期投资 是指企业不准备在一年内变现的投资,它包括购置股票和长期债券以及对其他单位的投资等。

负债合计 指企业承担的能以货币计量,将以资产或劳务偿付的债务。负债一般按偿还期长短分为流动负债和长期负债、递延税项等。

(1) 流动负债 指企业在一年内或者超过一年的一个营业周期内需要偿还的债务合计,其中包括长期借款、应付债务及预售款项,应付工资、应交税金和应交利润等。

(2) 长期负债 指企业在一年以上或者超过一年的一个营业周期以上需要偿还的债务合计,其中包括长期借款、应付债务、长期应付款等。

所有者权益 指企业投资人对企业净资产的所有权。企业净资产等于企业全部资产减去全部负债后的余额,其中包括投资者对企业的最初投入,以及资本公积金、盈余公积金和未分配利润,对股份制企业即为股东权益。

主营业务收入 指反映工业企业经营主要业务所取得收入总额。

主营业务成本 指企业销售产品和提供劳务等主要经营业务的实际成本。

主营业务税金及附加 指企业销售产品和提供工业性劳务等主要经营业务应负担的城市维护建设税、消费税、资源税和教育费附加。

主营业务利润 指企业销售产品和提供工业性劳务等主要经营业务收入扣除其成本、费用、税金后的利润。

营业利润 指企业生产经营活动所发生的利润总额。

营业利润 = 主营业务利润 + 其他业务利润 - 管理费用 - 财务费用

利润总额 指企业实现的利润。

利润总额 = 营业利润 + 投资效益 + 补贴

收入 + 营业外收入 - 营业外支出 + 以前年损益调整。

利税合计 指企业产品销售税金及附加、利润总额和本年应交增值税。

应交增值税 指企业在报告期内应缴纳的增值税额。

总资产贡献率 反映企业全部资产的获利能力,是企业经营业绩和管理水平的集中表现,是评价和考核企业盈利能力的核心指标。计算公式为:

总资产贡献率(%) = (利润总额 + 税金总额 + 利息支出) / 平均资产总额 100%

资产负债率 该指标既反映企业经营风险的大小,也反映企业利用债权人提供的资金从事经营活动的能力。计算公式为:

资产负债率(%) = 负债总额 / 资产总额 100%

工业成本费用利润率 指在一定时期内实现的利润与成本费用之比,是反映工业生产成本及费用投入的经济效益指标,同时也是反映降低成本的经济效益的指标。计算公式为:

工业成本费用利润率(%) = 利润总额 / 成本费用总额 100%

流动资产周转次数 指在一定时期内流动资产完成的周转次数,反映流动资产的周转速度。计算公式为:

流动资金周转次数 = 产品销售收入 / 全部流动资产平均余额

资本保值增值率 该指标反映企业净资产的变动情况,是企业发展能力的集中表现。计算公式为:

资本保值增值率(%) = 报告期末所有者权益 / 上年同期期末所有者权益 100%

工业经济效益综合指数 是衡量工业经济综合效益各个方面在数据上总体水平的一种特殊相对数,是反映工业经济运行质量的综合指标。它是以前项指标的实际值分别除以该项指标的全国标准值,并乘以其权数,加总后再除以权数求得。

工业经济效益综合指数 =
$$\sum \left(\frac{\text{某项指标报告期数值}}{\text{该项指标全国标准值}} \times \text{该项指标权数} \right) \div \text{总权数}$$

· 统计资料 ·

十二、建筑业

JIANZHUYE

编辑:张雷雷 刘 庆
校对:刘 庆

12 - 1 全市主要年份建筑业总产值、人数

单位:个,万元

年份	企业 个数 (个)	企业		建筑业 总产值	企业		平均 人数 (人)	企业	
		国有 企业	集体 企业		国有 企业	集体 企业		国有 企业	集体 企业
1978	96	3	93	10216	2266	7950	18616	3976	14640
1979	104	3	101	11379	2385	8994	19106	4142	14964
1980	108	3	105	11476	2438	9038	20647	4314	16333
1981	110	3	107	11722	2518	9204	24257	4494	19763
1982	111	3	108	14500	2660	11840	31934	4682	27252
1983	114	3	111	17835	2984	14851	33681	4956	28725
1984	117	3	114	21938	3188	18750	35502	4763	30739
1985	120	3	117	24041	3832	20209	42398	4877	37521
1986	123	3	120	29174	4996	24178	50044	5791	44253
1987	137	3	134	31267	7494	23773	45612	6866	38746
1988	151	3	148	50122	8915	41207	63436	7248	56188
1989	140	3	137	56635	11308	45597	63197	8103	55094
1990	147	4	143	50895	14790	36105	61325	10691	50634
1991	154	4	150	94319	17304	77015	82922	11145	71777
1992	158	4	154	117279	15099	102180	84300	11789	72511
1993	186	5	181	174748	28306	146442	100278	13349	86929
1994	362	12	350	229571	33317	196254	124351	24587	99764
1995	240	14	226	268598	86338	182260	120396	30900	89496
1996	237	28	208	312193	120518	191565	116441	30487	85918
1997	272	33	227	387266	131868	237758	104888	26098	70998
1998	293	37	202	433537	178727	203645	110404	27986	63993
1999	309	39	204	515822	231801	195909	112772	27444	63311
2000	293	41	192	543004	222227	153946	126413	37595	54903
2001	275	45	171	586306	250262	211348	123115	35872	87243
2002	277	38	82	694664	268231	100372	131427	30174	29676
2003	233	36	58	817092	494197	105653	127343	29688	24916
2004	234			929838			140480		
2005	268	36	42	1214628	134333	96095	155019	10051	20368
2006	264	28	41	1350281	94614	115781	156479	7714	19866
2007	284	28	42	1519244	92301	135637	165392	8319	20683
2008	391	35	44	1881225.6	131474	168971	183616	10529	19772
2009	364	35	40	2228856	218529	164477	175203	9923	17174
2010	360	34	36	2876138	218391	155218	191888	13659	17345
2011	354	31	37	3534128	167236.8	222274.5	209588	10585	15478
2012	356	30	34	4187342	212015	199511	245067	8589	12327
2013	362	25	29	5781977	176857	184228	243896	6546	10068
2014	375	25	28	7008356	212130	187659	300910	7883	12205

12 - 2 2014 年建筑业企业生产情况

单位:万元

项 目	建筑业总产值			按构成分的建筑业总产值		
				其中: 装修装饰 产值	其中: 在外省完 成的产值	建筑 工程
总 计	7008356	384546	1037752	6253533	603533	151290
其中:国有及国有控股企业	326319	11336	2518	317764	8555	
一、按登记注册类型分组						
内资企业	7007134	384546	1037752	6253533	602312	151290
国有企业	212130	11292		203699	8431	
集体企业	187659	9768	232	174271	12220	1167
股份合作企业	31112			30458	654	
联营企业						
有限责任公司	4067954	136986	395241	3686603	329363	51988
股份有限公司	1446137	177473	597605	1197164	173744	75230
私营企业	1062143	49027	44675	961338	77900	22905
其他企业						
外商投资企业	1221				1221	
二、按国民经济行业分组						
房屋建筑业	6022339	250028	985796	5566051	350232	106057
土木工程建筑业	642929		47886	553064	89865	
建筑安装业	152473	18648	4070	7260	145077	137
建筑装饰和其他建筑业	190615	115870		127159	18360	45096
三、按隶属关系分组						
中央	3340			3340		
省(自治区、直辖市)	13161	1206	138	12661	499	
地(区、市、州、盟)	207969	8742	2518	195125	12843	
县(区、市、旗)	1847607	196122	609430	1526461	241219	79928
街道	17765			15581	2184	
镇	54417	13910	232	47098	6333	986
乡	3520			3520		
(社区)居委会	100367	4076		93690	6637	40
村委会	20289	701		19139	1151	
其他	4739922	159789	425434	4336919	332667	70336
四、按企业资质等级分组						
施工总承包	6676007	223665	1029411	6051317	518255	106435
特级	2230503		138664	2230503		
一级	2135303	145912	750723	1734126	330489	70688
二级	1399168	48080	139512	1235613	132081	31475
三级及以下	911032	29673	512	851075	55685	4273
专业承包	332349	160881	8342	202216	85278	44855
一级	103254	95184		101099		2155

项 目	竣工产值 (万元)	房屋建筑 施工面积	本年新 开工面积	实行投标 承包面积	本年新开工
总 计	3813956.8	71417814	36745093	58918950	30995905
其中:国有及国有控股企业	148013.8	636214	325343	399492	216053
一、按登记注册类型分组					
内资企业	3812735.4	71417814	36745093	58918950	30995905
国有企业	114829.7	617558	315443	399292	215853
集体企业	131364.8	2382754	1299021	1661380	1071613
股份合作企业	57655.8	847827	328118	328118	328118
联营企业					
有限责任公司	2130265.2	44863748	19705996	41187360	18510265
股份有限公司	701073.3	13463094	9240719	9182978	6955134
私营企业	677546.6	9242833	5855796	6159822	3914922
其他企业					
外商投资企业	1221.4				
二、按国民经济行业分组					
房屋建筑业	3213460.2	70909830	36397251	58580259	30783063
土木工程建筑业	352501.2	305702	185853	289702	169853
建筑安装业	103279	130989	130989	17989	17989
建筑装饰和其他建筑业	144716.4	71293	31000	31000	25000
三、按隶属关系分组					
中央	3339.5				
省(自治区、直辖市)	11426.3	69852	30320	69852	30320
地(区、市、州、盟)	73776.6	325494	131004	296394	94004
县(区、市、旗)	1013178	17505543	10573463	10823115	7946338
街道	11430.6	340807	212961	340807	212961
镇	25475.8	342977	198938	108860	90678
乡	2520	57405	57405	54977	54777
(社区)居委会	57708	1421909	848195	1045793	848175
村委会	22740.6	305421	73329	17100	17100
其他	2592361.4	51048406	24619478	46162052	21701552
四、按企业资质等级分组					
施工总承包	3578897.5	70880712	36399403	58763248	30903775
特级	922811	30155915	11537712	30155915	11537712
一级	1152095.3	16973580	11277101	11756356	8856038
二级	1053331	16064318	8657254	12446433	7562802
三级及以下	450660.2	7686899	4927336	4404544	2947223
专业承包	235059.3	537102	345690	155702	92130
一级	99151.2	16850	8540	8540	8540

项 目	房屋建筑 竣工面积 合 计				
		住宅房屋	商 业 及 服务用房	办公用 房 屋	科研、教育、 医疗用房屋
总 计	24427097	17584947	1818238	1775099	1634503
其中:国有及国有控股企业	461759	387650			45909
一、按登记注册类型分组					
内资企业	24427097	17584947	1818238	1775099	1634503
国有企业	455059	387650			45909
集体企业	1140890	867985	27037	101342	56176
股份合作企业	562574	364489			
联营企业					
有限责任公司	12498612	8580181	929079	1210015	1101260
股份有限公司	5580723	4079261	657102	244142	249442
私营企业	4189239	3305381	205020	219600	181716
其他企业					
外商投资企业					
二、按国民经济行业分组					
房屋建筑业	23977454	17315713	1818238	1775099	1588594
土木工程建筑业	264137	196728			45909
建筑安装业	130989	17989			
建筑装饰和其他建筑业	54517	54517			
三、按隶属关系分组					
中央					
省(自治区、直辖市)	32505	27927		1806	
地(区、市、州、盟)	59360	59360			
县(区、市、旗)	7548494	5733401	488286	391386	321464
街道	123172	54050	69122		
镇	242453	166781	20153	8953	38756
乡	15273	15273			
(社区)居委会	502665	472641	3900	14724	9300
村委会	199492	180048	1234	4290	7220
其他	15703683	10875466	1235543	1353940	1257763
四、按企业资质等级分组					
施工总承包	23969705	17514032	1792206	1775099	1624503
特级	5563672	3283739	654895	441845	1002996
一级	6528252	5074620	276467	727624	203631
二级	8019490	6021854	674617	470320	331577
三级及以下	3858291	3133819	186227	135310	86299
专业承包	457392	70915	26032		10000
一级	11975		11975		

项 目	单位:平方米			
	文化、体育、 娱乐用房	厂房及 建筑物	仓库	其他未列明的 房屋建筑物
总 计	295655	1231029	46206	41420
其中:国有及国有控股企业		22700		5500
一、按登记注册类型分组				
内资企业	295655	1231029	46206	41420
国有企业		16000		5500
集体企业	2855	75495		10000
股份合作企业		198085		
联营企业				
有限责任公司	42986	613268	13823	8000
股份有限公司	244149	70184	30883	5560
私营企业	5665	257997	1500	12360
其他企业				
外商投资企业				
二、按国民经济行业分组				
房屋建筑业	295655	1102029	46206	35920
土木工程建筑业		16000		5500
建筑安装业		113000		
建筑装饰和其他建筑业				
三、按隶属关系分组				
中央				
省(自治区、直辖市)		2772		
地(区、市、州、盟)				
县(区、市、旗)	244149	354185	2223	13400
街道				
镇	2855	4955		
乡				
(社区)居委会				2100
村委会		6700		
其他	48651	862417	43983	25920
四、按企业资质等级分组				
施工总承包	295655	880584	46206	41420
特级	41897	138300		
一级	137362	95965	2223	10360
二级	113541	356098	43983	7500
三级及以下	2855	290221		23560
专业承包		350445		
一级				

项 目	建筑业 企业个数 (个)	有工作量 的企业 个数(个)	签订的 合同额	1. 上年结 转合同额	2. 本年新 签合同额
总 计	375	367	8750418	2318457	6431961
其中:国有及国有控股企业	36	35	404795	70989	333806
一、按登记注册类型分组					
内资企业	374	366	8749197	2318457	6430740
国有企业	25	24	237609	39560	198050
集体企业	28	27	285097	103145	181952
股份合作企业	2	2	94456	56271	38186
联营企业					
有限责任公司	146	144	4980372	1355469	3624903
股份有限公司	24	24	1650037	276543	1373494
私营企业	148	145	1501625	487470	1014156
其他企业	1				
外商投资企业	1	1	1221		1221
二、按国民经济行业分组					
房屋建筑业	247	241	7430714	1994675	5436039
土木工程建筑业	40	40	891880	233401	658480
建筑安装业	31	31	175888	15771	160118
建筑装饰和其他建筑业	57	55	251936	74611	177325
三、按隶属关系分组					
中央	1	1	3830		3830
省(自治区、直辖市)	1	1	9411	5234	4178
地(区、市、州、盟)	16	16	296980	59058	237922
县(区、市、旗)	62	60	2211826	490991	1720835
街道	1	1	35726	8128	27598
镇	12	11	68758	15070	53689
乡	1	1	7139	3460	3679
(社区)居委会	9	9	142782	52557	90225
村委会	3	3	34310	26418	7893
其他	269	264	5939655	1657542	4282113
四、按企业资质等级分组					
施工总承包	279	273	8320464	2199447	6121017
特级	1	1	2634678	653114	1981564
一级	16	16	2696628	643439	2053189
二级	98	98	1942950	613916	1329035
三级及以下	164	158	1046209	288979	757230
专业承包	96	94	429954	119011	310944
一级	6	6	156024	54439	101585

项 目	直接从建设单位承揽工程完成的产值	自行完成施工产值	分包出去工程的产值	从建设单位以外承揽工程完成的产值
总 计	7000573	6925551	75022	82805
其中:国有及国有控股企业	324492	324492		1827
一、按登记注册类型分组				
内资企业	6999351	6924330	75022	82805
国有企业	210303	210303		1827
集体企业	194959	184498	10461	3161
股份合作企业	31112	31112		
联营企业				
有限责任公司	4065054	4051941	13113	16013
股份有限公司	1433991	1385670	48321	60468
私营企业	1063932	1060806	3126	1337
其他企业				
外商投资企业	1221	1221		
二、按国民经济行业分组				
房屋建筑业	6015783	5942603	73180	79736
土木工程建筑业	641206	641206		1722
建筑安装业	154047	152291	1756	182
建筑装饰和其他建筑业	189536	189450	86	1165
三、按隶属关系分组				
中央	3340	3340		
省(自治区、直辖市)	13161	13161		
地(区、市、州、盟)	207970	207969	2	
县(区、市、旗)	1829908	1781587	48321	66020
街道	17765	17765		
镇	61717	51256	10461	3161
乡	3520	3520		
(社区)居委会	100367	99567	800	800
村委会	20289	20289		
其他	4742536	4727098	15438	12824
四、按企业资质等级分组				
施工总承包	6669116	6596842	72274	79165
特级	2230503	2230503		
一级	2132239	2110430	21808	24873
二级	1392017	1362885	29133	36284
三级及以下	914357	893024	21333	18009
专业承包	331457	328709	2747	3639
一级	103254	103254		

项 目	竣工房屋 价值合计				
		住宅房屋	商业及 服务用房	办公用 房 屋	科研、教育、 医疗用房屋
总 计	3148673.1	2277219.9	225520	241707.4	233645.3
其中:国有及国有控股企业	47609.4	39841.9			4492
一、按登记注册类型分组					
内资企业	3148673.1	2277219.9	225520	241707.4	233645.3
国有企业	46786.9	39841.9			4492
集体企业	125736.4	107342	1938	4712.1	5698.3
股份合作企业	57655.8	37168.3			
联营企业					
有限责任公司	1766250.6	1221553	124602.2	174138.8	172122.3
股份有限公司	690213.1	511747.9	72956.3	30517.9	31136.9
私营企业	462030.3	359566.8	26023.5	32338.6	20195.8
其他企业					
外商投资企业					
二、按国民经济行业分组					
房屋建筑业	3111153.6	2250175.4	225520	241707.4	229153.3
土木工程建筑业	25838	18893			4492
建筑安装业	6345.6	2815.6			
建筑装饰和其他建筑业	5335.9	5335.9			
三、按隶属关系分组					
中央					
省(自治区、直辖市)	3100.5	2044.6		179.9	
地(区、市、州、盟)	8073.5	8073.5			
县(区、市、旗)	900411.5	698254.7	61035.8	41106.1	38948
街道	11430.6	4375.3	7055.3		
镇	19847.4	13359.5	1347	837.8	3500.2
乡	2520	2520			
(社区)居委会	56918	53863.9	330	1609.1	915
村委会	22740.6	20642	114	404	758.1
其他	2123631	1474086.4	155637.9	197570.5	189524
四、按企业资质等级分组					
施工总承包	3121151.1	2270552.1	218754.2	241707.4	232625.3
特级	922811	539994.5	94294	86736.8	161047.8
一级	919192.5	741429.5	34486.7	96043.1	25782
二级	889420	672156.6	71042.7	47010.7	37656.1
三级及以下	389727.6	316971.5	18930.8	11916.8	8139.4
专业承包	27522	6667.8	6765.8		1020
一级	4750		4750		

项 目	文化、体育、娱乐用房			
	文化、体育、娱乐用房	厂房及建筑物	仓库	其他未列明的房屋建筑物
总 计	37047.2	122565	5252	5716.3
其中:国有及国有控股企业		2102.5		1173
一、按登记注册类型分组				
内资企业	37047.2	122565	5252	5716.3
国有企业		1280		1173
集体企业	247.1	5072.6		726.3
股份合作企业		20487.5		
联营企业				
有限责任公司	5581.3	66117	874	1262
股份有限公司	30618.2	8366.9	4232	637
私营企业	600.6	21241	146	1918
其他企业				
外商投资企业				
二、按国民经济行业分组				
房屋建筑业	37047.2	117755	5252	4543.3
土木工程建筑业		1280		1173
建筑安装业		3530		
建筑装饰和其他建筑业				
三、按隶属关系分组				
中央				
省(自治区、直辖市)		876		
地(区、市、州、盟)				
县(区、市、旗)	30618.2	28455.4	294	1699.3
街道				
镇	247.1	555.8		
乡				
(社区)居委会				200
村委会		822.5		
其他	6181.9	91855.3	4958	3817
四、按企业资质等级分组				
施工总承包	37047.2	109496.6	5252	5716.3
特级	5451.3	35286.6		
一级	17170.1	2569.1	294	1418
二级	14178.7	40744.2	4958	1673
三级及以下	247.1	30896.7		2625.3
专业承包		13068.4		
一级				

项 目	建筑业 总产值	按构成成分的建筑业总产值				
		其中: 装修装 饰产值	其中: 在外省完 成的产值	建筑 工程	安装 工程	其他 产值
二级	123727	36026	5102	57341	28769	37618
三级及以下	105368	29671	3240	43777	56509	5082
五、按地区分						
兰山区	3319571	47922	184051	3073855	212560	33157
罗庄区	392147	77529	7233	377952	13235	960
河东区	115166	956		108324	6152	691
沂南县	294087	8648	5900	271690	18414	3983
郯城县	74684	523		73574	1110	
沂水县	247592	19495		203987	36916	6690
兰陵县	74189	2690	232	56311	17843	36
费 县	144105	1501	17568	128149	15756	200
平邑县	1446792	176905	593783	1192576	178721	75495
莒南县	571251	41289	228706	481412	70643	19196
蒙阴县	83882	1427	280	71252	11544	1086
临沭县	164537	5661		143803	20640	94
临沂高新区	9703					9703
临沂临港经济开发区	5300			5300		
临沂经济技术开发区	65350			65350		
六、按营业状态分						
营业	6990929	384546	1037472	6246287	603156	141486
停业(歇业)	13097		280	2918	377	9803
当年关闭	9			8		1
当年破产						
其他	4320			4320		
七、按控股情况分						
国有控股	326319	11336	2518	317764	8555	
集体控股	299169	33499	370	247647	50316	1207
私人控股	6163353	330292	1029763	5502486	515780	145087
外商控股	1221				1221	
其他	218293	9419	5102	185636	27661	4996
八、按单位规模分						
大型	3655517	149903	739692	3411616	169578	74323
中型	2244063	145476	283795	1866987	323344	53732
小型	970085	80060	14265	859494	90203	20388
微型	33449	2589		29120	4134	196

项 目	竣工产值 (万元)	房屋建筑 施工面积	本年新 开工面积	实行投标 承包面积	本年新开工
二级	62676.2	116954	85123	99896	47174
三级及以下	73231.9	403298	252027	47266	36416
五、按地区分					
兰山区	1612781.1	38480640	15523569	37881755	15183980
罗庄区	149201	1480509	444944	932082	382377
河东区	85480.6	1367817	679461	1123485	512111
沂南县	235423.1	2673612	1300894	661930	464120
郯城县	47644.2	567550	307490	229777	67000
沂水县	191973.7	3444813	1637241	2127906	1451589
兰陵县	47349.5	609214	344009	206029	49576
费 县	94736.8	1236377	914568	1229178	902610
平邑县	676886.7	13007224	9243797	8754887	6933401
莒南县	494639.9	5016160	4491831	4081934	3992171
蒙阴县	42399	900600	526407	648267	526407
临沭县	94824.6	1885667	829851	815474	530563
临沂高新区					
临沂临港经济开发区	4230	66459	53400	4400	
临沂经济技术开发区	36386.6	681172	447631	221846	
六、按营业状态分					
营业	3813811.8	71296855	36710093	58841191	30995905
停业(歇业)	145	77759	35000	77759	
当年关闭					
当年破产					
其他		43200			
七、按控股情况分					
国有控股	148013.8	636214	325343	399492	216053
集体控股	222664.6	3422941	1939385	2464169	1665130
私人控股	3250214.8	64273430	33470007	54956129	28252446
外商控股	1221.4				
其他	191842.2	3085229	1010358	1099160	862276
八、按单位规模分					
大型	1632194.8	42302519	20215235	38251109	18075280
中型	1468215.9	18187133	9552962	13441885	8177105
小型	649374.4	9969608	6363380	6645196	4357476
微型	24182.2	290462	162671	227913	56875

项 目	房屋建筑 竣工面积 合 计				
		住宅房屋	商 业 及 服务用房	办公用 房 屋	科研、教育、 医疗用房屋
二级	73754	53697	14057		
三级及以下	371663	17218			10000
五、按地区分					
兰山区	8568768	5415952	1039533	531250	1114834
罗庄区	564011	486540		2186	20939
河东区	532209	463348		54429	
沂南县	1532439	1185445	19819	110020	9220
郯城县	261016	128281	5000	77665	10330
沂水县	1438756	996564	95985	22435	156039
兰陵县	570762	534611	20153		15998
费 县	620385	469379	8360	127280	8687
平邑县	5335735	4074783	506102	245899	256042
莒南县	3448563	2723212	22187	517132	5600
蒙阴县	353232	239742	17036	31149	29195
临沭县	724335	562003	84063		7019
临沂高新区					
临沂临港经济开发区	38259	36059		1600	600
临沂经济技术开发区	438627	269028		54054	
六、按营业状态分					
营业	24427097	17584947	1818238	1775099	1634503
停业(歇业)					
当年关闭					
当年破产					
其他					
七、按控股情况分					
国有控股	461759	387650			45909
集体控股	1648574	1291062	96159	108455	61776
私人控股	20775453	14626732	1694422	1651119	1517700
外商控股					
其他	1541311	1279503	27657	15525	9118
八、按单位规模分					
大型	10446542	6945890	1143181	685987	1247138
中型	8071409	6323605	298662	724643	216550
小型	5539452	4145461	244357	361852	157389
微型	200015	95750	84063	2617	7619

项 目	单位:平方米			
	文化、体育、 娱乐用房	厂房及 建筑物	仓库	其他未列明的 房屋建筑物
二级		6000		
三级及以下		344445		
五、按地区分				
兰山区	47562	378394	30883	10360
罗庄区		46346		8000
河东区		12432		2000
沂南县		207935		
郯城县		31840		7900
沂水县		158510	3723	5500
兰陵县				
费 县		6679		
平邑县	244149	6200		2560
莒南县	1089	179343		
蒙阴县	2855	18655	11600	3000
临沭县		69150		2100
临沂高新区				
临沂临港经济开发区				
临沂经济技术开发区		115545		
六、按营业状态分				
营业	295655	1231029	46206	41420
停业(歇业)				
当年关闭				
当年破产				
其他				
七、按控股情况分				
国有控股		22700		5500
集体控股	2855	78267		10000
私人控股	292800	925777	43983	22920
外商控股				
其他		204285	2223	3000
八、按单位规模分				
大型	286046	138300		
中型	1089	484777	3723	18360
小型	8520	558330	42483	21060
微型		7966		2000

项 目	建 筑 业 企业个数 (个)	有工作量的 企业 个数(个)	签订的 合同额	1. 上年结 转合同额	2. 本年新 签合同额
二级	31	31	162830	52550	110280
三级及以下	59	57	111101	12022	99079
五、按地区分					
兰山区	114	111	4289197	1200344	3088853
罗庄区	32	30	378670	134200	244470
河东区	24	24	139551	47605	91945
沂南县	29	29	397314	198053	199261
郯城县	19	18	86590	8600	77990
沂水县	26	25	385651	196958	188693
兰陵县	16	16	97123	17436	79687
费 县	22	22	191329	31165	160164
平邑县	17	16	1629802	239313	1390489
莒南县	27	27	702501	74771	627730
蒙阴县	19	19	116880	43293	73587
临沭县	18	18	254855	113861	140994
临沂高新区	1	1	9703		9703
临沂临港经济开发区	3	3	7290	2230	5060
临沂经济技术开发区	8	8	63964	10628	53336
六、按营业状态分					
营业	368	360	8724644	2310527	6414117
停业(歇业)	5	5	21444	7931	13514
当年关闭	1	1	10		10
当年破产					
其他	1	1	4320		4320
七、按控股情况分					
国有控股	36	35	404795	70989	333806
集体控股	42	40	422654	137046	285608
私人控股	273	268	7618238	2000812	5617426
外商控股	1	1	1221		1221
其他	23	23	303510	109610	193900
八、按单位规模分					
大型	4	4	4284868	888601	3396267
中型	79	79	2985400	1013599	1971800
小型	242	236	1299946	387185	912761
微型	29	28	38911	16348	22564

项 目	直接从建设单位承揽工程完成的产值	自行完成施工产值	分包出去工程的产值	从建设单位以外承揽工程完成的产值
二级	122165	121394	770	2332
三级及以下	106038	104061	1977	1307
五、按地区分				
兰山区	3319224	3318375	849	1197
罗庄区	392147	392147		
河东区	114418	114416	2	750
沂南县	294087	294087		
郯城县	74580	74580		105
沂水县	244719	242969	1750	4623
兰陵县	81495	71028	10467	3161
费 县	144105	144105		
平邑县	1432923	1384602	48321	62190
莒南县	573786	570024	3763	1227
蒙阴县	83700	83700		182
临沭县	164537	155167	9370	9370
临沂高新区	9703	9703		
临沂临港经济开发区	5800	5300	500	
临沂经济技术开发区	65350	65350		
六、按营业状态分				
营业	6983327	6908307	75020	82623
停业(歇业)	12917	12915	2	182
当年关闭	9	9		
当年破产				
其他	4320	4320		
七、按控股情况分				
国有控股	324492	324492		1827
集体控股	306469	295208	11261	3961
私人控股	6154566	6091570	62996	71783
外商控股	1221	1221		
其他	213824	213060	764	5234
八、按单位规模分				
大型	3643370	3595049	48321	60468
中型	2244063	2234693	9370	9370
小型	976528	959200	17328	10885
微型	31871	31869	2	1580

项 目	竣工房屋 价值合计				
		住宅房屋	商业及 服务用房	办公用 房 屋	科研、教育、 医疗用房屋
二级	6585.3	4502	2015.8		
三级及以下	16186.7	2165.8			1020
五、按地区分					
兰山区	1244165.4	772790.9	135633.6	92688.5	175225
罗庄区	54536.4	42772.5		203.9	2600.1
河东区	53461.3	48256.9		3772	
沂南县	190997.5	147577.1	1162.3	20535	1003.1
郯城县	39244.8	32732.5	653	2265.2	990
沂水县	154536.6	113635.4	10213	4786	16617.5
兰陵县	47908.9	45298.8	1347		1263.1
费 县	72319.7	50802.2	994.6	18708.2	759.6
平邑县	662307.7	504392.2	63408.3	30779.9	31836
莒南县	484315.7	412364.1	2440.6	60675	580
蒙阴县	28570.1	19863.2	1243.5	3053.7	2154.5
临沭县	79409.7	62206.8	8424.1		526.4
临沂高新区					
临沂临港经济开发区	4120	3790		240	90
临沂经济技术开发区	32779.3	20737.3		4000	
六、按营业状态分					
营业	3148673.1	2277219.9	225520	241707.4	233645.3
停业(歇业)					
当年关闭					
当年破产					
其他					
七、按控股情况分					
国有控股	47609.4	39841.9			4492
集体控股	180995.5	153370	8993.3	5431.9	6278.3
私人控股	2745024.8	1940698.4	212334.9	231952.5	221660.5
外商控股					
其他	175043.4	143309.6	4191.8	4323	1214.5
八、按单位规模分					
大型	1533169.8	997663.5	155329.8	117254.7	191565.7
中型	1046964.9	842026.2	34032.1	93543.8	24906.1
小型	526468.4	418342.9	19384	30533	16016.3
微型	21414.8	11275	8424.1	375.9	616.4

项 目	文化、体育、娱乐用房			
	文化、体育、娱乐用房	厂房及建筑物	仓库	其他未列明的房屋建筑物
二级		67.5		
三级及以下		13000.9		
五、按地区分				
兰山区	6051.9	56125.5	4232	1418
罗庄区		7697.9		1262
河东区		932.4		500
沂南县		20720		
郯城县		2077.8		526.3
沂水县		7671.7	440	1173
兰陵县				
费 县		1055.1		
平邑县	30618.2	867.1		406
莒南县	130	8126		
蒙阴县	247.1	1197.1	580	231
临沭县		8052.4		200
临沂高新区				
临沂临港经济开发区				
临沂经济技术开发区		8042		
六、按营业状态分				
营业	37047.2	122565	5252	5716.3
停业(歇业)				
当年关闭				
当年破产				
其他				
七、按控股情况分				
国有控股		2102.5		1173
集体控股	247.1	5948.6		726.3
私人控股	36800.1	93034.4	4958	3586
外商控股				
其他		21479.5	294	231
八、按单位规模分				
大型	36069.5	35286.6		
中型	130	49206.7	440	2680
小型	847.7	33996.2	4812	2536.3
微型		223.4		500

12 - 3 2014 年建筑业企业财务情况

单位:万元

项 目	一、年末资产负债					
	流动资产 合 计	应 收 工程款	其中:	固定资 产 合 计	固定资 产 减值准备	固定资 产 原 价
			存 货			
总 计	6201840	1586274	1675027	636319	1308	775156
其中:国有及国有控股企业	299550	67814	77067	178287	751	185270
一、按登记注册类型分组						
内资企业	6200312	1585785	1674164	635693	1308	773763
国有企业	188298	41589	61854	33790	723	33828
集体企业	176116	25134	27867	25324	175	30000
股份合作企业	39212	5422	862	5559		6764
联营企业						
有限责任公司	3053586	846373	1236070	222174	136	262407
股份有限公司	1870924	432484	125419	197032	15	217298
私营企业	872176	234782	222092	151814	259	223465
外商投资企业	1529	489	863	626		1394
二、按国民经济行业分组						
房屋建筑业	5128773	1285032	1437495	369057	964	432651
土木工程建筑业	634798	208594	126784	224917	56	285838
建筑安装业	220229	50702	41253	20365	228	28126
建筑装饰和其他建筑业	218040	41946	69495	21980	60	28542
三、按隶属关系分组						
中央	3927	97	23	1077		1818
省(自治区、直辖市)	24818	6072	9308	2171		3333
地(区、市、州、盟)	228505	39242	74042	151161		160876
县(区、市、旗)	2039333	517654	136910	115113	783	128411
街道	48976	3730	32652	183		727
镇	28918	4409	1712	12377	175	6399
乡	1442	1021		1232		1812
(社区)居委会	124073	14267	14801	12600		14882
村委会	14207	3924	4247	1965		2722
其他	3687644	995860	1401334	338440	351	454177
四、按企业资质等级分组						
施工总承包	5881571	1511222	1594517	594244	1020	720801
特级	1670941	502278	766713	39249		45890
一级	1961340	538274	327728	138803		206206
二级	1634496	349267	322094	144871	701	194144
三级及以下	614795	121403	177983	271321	319	274561

项 目	一、年末资产负债						
	累计 折旧	其中:本 年折旧	在建 工程	资产 合计	流动负 债合计	应付账款	非流动 负债合计
总 计	237590	39198	33943	7754588	5481667	1292281	221497
其中:国有及国有控股企业	20195	2353	5048	489501	283872	58263	132920
一、按登记注册类型分组							
内资企业	236822	39095	33943	7752434	5481004	1292167	221497
国有企业	12659	979	4737	229401	190192	43155	987
集体企业	9660	1585	1847	211927	149280	32113	253
股份合作企业	1332	338	126	45043	20283	9803	263
联营企业							
有限责任公司	105123	19115	17226	3817952	2869364	1083888	14746
股份有限公司	25535	3161	4208	2329589	1702573	52821	187157
私营企业	82513	13917	5799	1118522	549313	70388	18091
外商投资企业	768	103		2155	663	114	
二、按国民经济行业分组							
房屋建筑业	143371	24192	30354	6358937	4586320	1080608	88192
土木工程建筑业	74448	10381	2205	883018	522910	111431	133171
建筑安装业	10462	1692	506	248859	181042	59600	80
建筑装饰和其他建筑业	9309	2933	878	263774	191395	40643	54
三、按隶属关系分组							
中央	741	157		5167	1958	1459	
省(自治区、直辖市)	2278	375		26988	19709	8448	7
地(区、市、州、盟)	10841	982	848	386974	232792	36675	131703
县(区、市、旗)	44617	6297	4157	2389351	1790284	99836	49945
街道	544	71		52776	50399	10500	
镇	3120	724	1495	46497	26775	2605	1365
乡	580			2674	1936		
(社区)居委会	3301	582	11	138493	112531	27224	228
村委会	943	109	187	16195	6644	1111	11
其他	170626	29903	27247	4689475	3238639	1104424	38238
四、按企业资质等级分组							
施工总承包	219752	34119	31688	7356579	5216143	1243572	221293
特级	21207	4418		2114805	1722930	861147	
一级	78533	12158	9459	2371130	1723746	168693	42570
二级	70853	9395	2332	1941902	1353214	143396	33724
三级及以下	49160	8147	19897	928742	416253	70337	145000

项 目	一、年末资产负债						
	负债合计	所有者 权益合计	其中:实 收资本	其中:国 家资本	其中:集 体资本	其中:法 人资本	其中:个 人资本
总 计	5845261	1909328	1035765	49607	58686	214479	712993
其中:国有及国有控股企业	430033	59468	63529	44948	90	9536	8955
一、按登记注册类型分组							
内资企业	5844598	1907836	1034643	49607	58686	214479	711871
国有企业	199692	29710	32496	28240		4256	
集体企业	156290	55637	33077	3652	20610	8075	740
股份合作企业	20547	24497	7230				7230
联营企业							
有限责任公司	2950033	867919	300042	16397	34580	114254	134811
股份有限公司	1910753	418836	406578	318	96	7951	398214
私营企业	607284	511238	255220	1000	3400	79943	170877
外商投资企业	663	1492	1122				1122
二、按国民经济行业分组							
房屋建筑业	4808676	1550261	833834	12720	43792	163513	613809
土木工程建筑业	662218	220801	127166	32768	9382	27199	57816
建筑安装业	182462	66398	34188	3317	3174	11869	15828
建筑装饰和其他建筑业	191905	71869	40578	802	2338	11897	25540
三、按隶属关系分组							
中央	1958	3209	2193	698		1495	
省(自治区、直辖市)	19716	7273	5065		4559	507	
地(区、市、州、盟)	369530	17444	33021	19842		8835	4345
县(区、市、旗)	1866005	523346	457546	27254	12844	6785	410663
街道	50399	2377	2000		1020		980
镇	29653	16843	9151	710	3702	3339	1400
乡	1956	718	610			610	
(社区)居委会	114446	24048	15019		10333	3857	829
村委会	8902	7293	3650		2580		1070
其他	3382696	1306779	507510	1104	23649	189051	293707
四、按企业资质等级分组							
施工总承包	5573390	1783190	962788	40157	53128	192817	676686
特级	1722930	391875	31000			25000	6000
一级	1774495	596635	445837	15666	7200	54638	368333
二级	1461921	479981	304528	13237	31073	52350	207867
三级及以下	614044	314698	181423	11254	14855	60829	94486

项 目	二、损益及分配					
	营业收入	主营业务 收入	营业成本	主营业 务成本	营业税金 及附加	主营业 务税金及附加
总 计	5250112	5130369	4572697	4436284	172017	167049
其中:国有及国有控股企业	211928	211299	178776	177888	7274	7204
一、按登记注册类型分组						
内资企业	5247396	5127667	4570181	4433770	171972	167004
国有企业	139976	139605	120168	119994	4807	4802
集体企业	152277	151959	131110	130819	5188	5178
股份合作企业	22963	22963	19926	19926	856	856
联营企业						
有限责任公司	3041919	2936582	2740667	2624434	100224	95675
股份有限公司	1073806	1071630	883326	879754	33536	33420
私营企业	816455	804929	674984	658844	27362	27074
外商投资企业	2717	2702	2516	2514	44	44
二、按国民经济行业分组						
房屋建筑业	4429120	4313097	3883647	3756992	145620	141051
土木工程建筑业	540922	540197	455908	455803	17536	17461
建筑安装业	146795	143829	123946	114325	4879	4667
建筑装饰和其他建筑业	133275	133245	109196	109164	3982	3870
三、按隶属关系分组						
中央	3649	3622	3072	3050	114	114
省(自治区、直辖市)	29070	29070	24897	24897	995	995
地(区、市、州、盟)	117028	116895	101065	100423	4061	4036
县(区、市、旗)	1389347	1384973	1149580	1145797	44131	43069
街道	18477	18477	17689	17689	624	624
镇	34537	34537	29276	29276	1570	1570
乡	2484	2484	2170	2170	79	79
(社区)居委会	88711	88694	73510	73510	3029	3029
村委会	19188	18887	17173	16881	646	636
其他	3547623	3432731	3154265	3022591	116767	112896
四、按企业资质等级分组						
施工总承包	5021654	4904828	4391342	4263966	164749	159876
特级	1855681	1769503	1732570	1644291	60505	57696
一级	1304058	1286788	1088959	1075054	41019	40496
二级	1203749	1201313	1018452	1003270	40444	40087
三级及以下	658167	647224	551360	541351	22780	21597

项 目	二、损益及分配						
	其他业务利 润	销售 费用	管理 费用	其中: 税金	财务 费用	利息 收入	其中:利 息支出
总 计	3936	35846	116552	12944	42143	901	19375
其中:国有及国有控股企业	380	602	14439	554	2430	69	388
一、按登记注册类型分组							
内资企业	3923	35778	116384	12942	42070	901	19302
国有企业	244	525	11430	362	2337	1	360
集体企业	51	400	4734	182	1723	9	1223
股份合作企业		260	467	93	125	3	70
联营企业							
有限责任公司	3376	9550	47324	2642	9836	476	3230
股份有限公司		22333	22122	7291	12948	22	5423
私营企业	1039	2711	30308	2372	15102	391	8996
外商投资企业	13	68	168	2	73		73
二、按国民经济行业分组							
房屋建筑业	1937	30814	72272	11626	32221	509	13714
土木工程建筑业	490	859	27072	734	8480	288	4402
建筑安装业	1502	835	9629	330	566	43	485
建筑装饰和其他建筑业	8	3337	7579	254	875	62	774
三、按隶属关系分组							
中央	5		374	2	-57	57	
省(自治区、直辖市)			921	41	-10	-11	
地(区、市、州、盟)	133	5	9941	75	1993	11	135
县(区、市、旗)	1777	26237	35073	7786	14504	162	6713
街道			267	5	80		
镇		158	1604	105	296	1	233
乡		1	16	3	8		
(社区)居委会	17	181	1995	63	1194	6	966
村委会	34	53	404	16	15	3	3
其他	1971	9211	65957	4849	24121	673	11326
四、按企业资质等级分组							
施工总承包	2481	32012	101709	12329	40490	845	18240
特级	1619	549	3196	377	3423		
一级		15774	33776	7695	20495	207	9210
二级	359	12579	42830	2227	10907	162	4576
三级及以下	1092	3110	21907	2029	5666	476	4454

项 目	二、损益及分配					
	营业利润	营业外收入	营业外支出	利润总额	应交所得税	应付职工薪酬 (本年贷方累计发生额)
总 计	298571	7188	18012	292765	62583	834632
其中:国有及国有控股企业	8406	216	2757	5865	1814	25890
一、按登记注册类型分组						
内资企业	298723	7185	18012	292915	62583	834135
国有企业	710	130	142	697	649	20103
集体企业	8945	108	846	8201	1887	31661
股份合作企业	1330			1330	332	7803
联营企业						
有限责任公司	124478	6380	2988	132824	26352	443257
股份有限公司	99528	259	13779	86009	21072	199494
私营企业	63731	308	258	63852	12291	131819
外商投资企业	-152	3		-149		497
二、按国民经济行业分组						
房屋建筑业	251360	6711	14954	248142	51253	765187
土木工程建筑业	31067	294	2919	28442	7947	37272
建筑安装业	7981	134	111	8004	1602	18046
建筑装饰和其他建筑业	8164	48	28	8178	1781	14128
三、按隶属关系分组						
中央	145	13	1	157	43	405
省(自治区、直辖市)	2268	11	11	2268	567	2351
地(区、市、州、盟)	-36	102	2554	-2489	172	15876
县(区、市、旗)	122065	177	13965	108276	25196	253174
街道	-183	2	1	-182		2220
镇	1456	8	215	1244	354	3895
乡	211		69	142	60	188
(社区)居委会	6304	79	561	5822	971	17585
村委会	897			897	233	4358
其他	165443	6798	635	176631	34986	534580
四、按企业资质等级分组						
施工总承包	280881	7032	17888	274961	59055	802035
特级	55437	5857		61294	12174	253271
一级	98285	562	10284	93516	23516	181851
二级	77110	244	6751	70587	13753	258312
三级及以下	50049	369	853	49565	9613	108601

项 目	一、年末资产负债					
	流动资产 合 计	应 收 工程款	其中:	固定资 产合 计	固定资 产 减值准备	固定资 产原 价
			存 货			
专业承包	320269	75052	80510	42075	288	54356
一级	80397	18964	50247	4625		5822
二级	152310	29255	17924	17347	3	22269
三级及以下	87562	26833	12339	20103	285	26265
五、按地区分						
兰山区	3083984	786923	1281037	166683	33	250490
罗庄区	225361	84018	88863	24450	15	38171
河东区	137457	20008	47155	19051		23178
沂南县	203280	38956	29134	41087	28	52938
郯城县	84345	19640	8278	13387	667	12966
沂水县	247834	66903	88337	25436	14	29220
苍山县	45320	14482	11845	16594	403	17766
费 县	97356	25605	7298	35725		39631
平邑县	1707048	442410	13380	51361	56	69548
莒南县	144970	36908	49167	61463		64767
蒙阴县	66297	24341	23499	18311	32	24127
临沭县	65840	10777	16355	19650		8699
临沂高新区	7739	855	1654	2916		2902
临沂临港经济开发区	4319	2247	374	1784		1802
临沂经济技术开发区	80693	12202	8651	138422	60	138952
六、按营业状态分						
营业	6152032	1581127	1674376	631854	1308	770000
停业(歇业)	10725	3862	564	4166		4119
筹建						
当年关闭	228	189	12	158		406
当年破产						
其他	38855	1096	75	142		632
七、按控股情况分						
国有控股	299550	67814	77067	178287	751	185270
集体控股	299198	46769	86352	37233	175	39246
私人控股	5433095	1430890	1456213	404391	369	532079
港澳台商控股						
外商控股	1529	489	863	626		1394
其他	168469	40311	54531	15782	14	17168

项 目	一、年末资产负债						
	累计折旧	其中:本年折旧	在建工程	资产合计	流动负债合计	应付账款	非流动负债合计
专业承包	17838	5079	2255	398009	265524	48709	203
一级	1312	317	15	89216	67830	35112	
二级	7230	2132	1299	191095	140277	6508	59
三级及以下	9296	2631	941	117699	57418	7089	144
五、按地区分							
兰山区	107518	17990	5581	3805326	2957839	1033431	13459
罗庄区	16797	4263	696	253748	164301	77922	5439
河东区	5522	580	1066	163710	100673	5099	38
沂南县	17302	2690	5346	264153	107531	19627	1855
郯城县	4701	1657	4473	107320	73714	4240	12
沂水县	8744	1303	2102	302498	185966	19001	17665
苍山县	6899	367	8	72712	24942	2704	1328
费 县	14531	1337	27	137101	73029	19180	1074
平邑县	21391	2718		1970579	1529931	63151	43400
莒南县	18498	1846	11647	255910	89221	19293	128
蒙阴县	7848	1108	255	92523	54192	15641	2953
临沭县	2368	607		88956	55217	5592	551
临沂高新区	1049	742	33	10686	3191	496	
临沂临港经济开发区	332	104	315	6644	2583	247	
临沂经济技术开发区	4089	1887	3517	222723	59337	6658	133595
六、按营业状态分							
营业	235296	38272	33721	7693365	5429097	1286754	221497
停业(歇业)	1545	843	222	15557	7860	3626	
筹建							
当年关闭	259	23		754	32	15	
当年破产							
其他	491	60		44913	44678	1888	
七、按控股情况分							
国有控股	20195	2353	5048	489501	283872	58263	132920
集体控股	14140	2191	1847	351582	256441	54715	1623
私人控股	197723	33579	24420	6713446	4817508	1156909	85765
港澳台商控股							
外商控股	768	103		2155	663	114	
其他	4764	973	2628	197905	123184	22281	1189

项 目	一、年末资产负债						
	负债合计	所有者 权益合计	其中:实 收资本	其中:国 家资本	其中:集 体资本	其中:法 人资本	其中:个 人资本
专业承包	271871	126138	72978	9450	5558	21662	36308
一级	67830	21386	9026			990	8036
二级	141193	49902	28680	5979	1000	9563	12138
三级及以下	62848	54850	35272	3471	4558	11109	16134
五、按地区分							
兰山区	2981005	824321	271049	21858	16930	74414	157847
罗庄区	172279	81469	57293		4559	33393	19342
河东区	108809	54901	39731	1415	700	11742	25874
沂南县	132374	131778	63772	999	3326	28674	30774
郯城县	88403	18917	16668	3667	2565	7636	2800
沂水县	205762	96735	40072	1994	3029	14739	20310
苍山县	36857	35856	19588	7124	3772	2052	6640
费 县	75313	61788	33848	3200	367	3919	26363
平邑县	1586750	383828	376559	3379	6252	1724	365204
莒南县	143280	112630	51064	4870	9000	15134	22061
蒙阴县	57819	34704	17784	1060	3594	2850	10280
临沭县	55768	33188	28338	42	4593	5890	17813
临沂高新区	3461	7225	3240				3240
临沂临港经济开发区	2583	4062	2200			1480	720
临沂经济技术开发区	194798	27926	14558			10832	3726
六、按营业状态分							
营业	5792369	1900996	1031473	49607	58086	213819	709961
停业(歇业)	8131	7426	3542			560	2982
筹建							
当年关闭	82	672	650		600		50
当年破产							
其他	44679	234	100			100	
七、按控股情况分							
国有控股	430033	59468	63529	44948	90	9536	8955
集体控股	268756	82826	56131	3652	38412	11440	2626
私人控股	5021368	1692079	879424	1000	16358	182619	679447
港澳台商控股							
外商控股	663	1492	1122				1122
其他	124441	73464	35558	7	3826	10883	20843

项 目	二、损益及分配					
	营业收入	主营业务 收入	营业成本	主营业 务成本	营业税金 及附加	主营业 务税金及附加
专业承包	228458	225541	181355	172318	7268	7173
一级	58574	58574	50291	50291	2271	2271
二级	88952	88910	73116	70034	2412	2348
三级及以下	80932	78057	57948	51994	2585	2554
五、按地区分						
兰山区	2637915	2547875	2405440	2303400	86605	83561
罗庄区	251736	251677	227570	224559	7867	7840
河东区	73938	72604	65554	63878	2649	2579
沂南县	265959	265244	225772	225345	9068	8940
郯城县	51411	51411	38314	38314	2246	2246
沂水县	203818	203578	161646	158574	7115	7108
苍山县	65968	65968	54080	52342	2036	2036
费 县	120500	117788	102213	99994	4124	4124
平邑县	1085083	1085083	892303	892253	33857	33857
莒南县	237526	221996	179541	166170	8180	7508
蒙阴县	67828	67762	57572	57572	2346	2255
临沭县	129833	120791	114153	105860	4465	3539
临沂高新区	12973	12973	10929	10929	135	135
临沂临港经济开发区	3333	3328	2479	1962	130	127
临沂经济技术开发区	42292	42292	35132	35132	1196	1196
六、按营业状态分						
营业	5232966	5113260	4558714	4422331	171466	166590
停业(歇业)	9867	9867	8205	8205	169	78
筹建						
当年关闭	796	759	686	655	31	30
当年破产						
其他	6484	6484	5093	5093	351	351
七、按控股情况分						
国有控股	211928	211299	178776	177888	7274	7204
集体控股	258954	258621	222221	221930	8960	8950
私人控股	4657791	4541824	4074040	3941017	151200	146312
港澳台商控股						
外商控股	2717	2702	2516	2514	44	44
其他	118723	115923	95143	92934	4538	4538

项 目	二、损益及分配						
	其他业务利 润	销售 费用	管理 费用	其中: 税金	财务 费用	利息 收入	其中:利 息支出
专业承包	1455	3834	14843	615	1653	56	1135
一级		22	2177	12	458	32	478
二级	5	749	4650	304	550	-33	308
三级及以下	1450	3063	8016	300	645	58	349
五、按地区分							
兰山区	1101	1778	39084	1334	14245	600	5927
罗庄区	58	414	6125	282	849	29	829
河东区		164	2603	140	380	22	294
沂南县	50	809	10284	716	2986	66	1483
郯城县		190	1873	149	106	14	85
沂水县	73	156	9072	904	3233	52	2213
苍山县		2955	2044	99	537	1	229
费 县	1414	1991	5492	250	643	18	613
平邑县		22235	22292	7251	13484	6	5930
莒南县	247	4142	10381	1455	3984	11	600
蒙阴县	67	197	2950	193	844	6	625
临沭县	927	223	2842	134	255	66	306
临沂高新区		81	557	15	340		103
临沂临港经济开发区		42	129	3	95		90
临沂经济技术开发区		470	825	19	162	10	50
六、按营业状态分							
营业	3936	35784	115726	12921	41827	894	19265
停业(歇业)		51	582	16	308		102
筹建							
当年关闭		11	39	3	15		9
当年破产							
其他			204	5	-7	7	
七、按控股情况分							
国有控股	380	602	14439	554	2430	69	388
集体控股	65	435	9623	339	1774	253	1430
私人控股	1978	31039	86363	11919	36595	576	16306
港澳台商控股							
外商控股	13	68	168	2	73		73
其他	1501	3701	5959	130	1272	3	1179

项 目	二、损益及分配					
	营业利润	营业外收入	营业外支出	利润总额	应 交 所 得 税	应付职工薪酬 (本年贷方累计发生额)
专业承包	17690	156	125	17805	3527	32597
一级	3356	6	1	3361	929	5294
二级	7475	18		7493	1311	15197
三级及以下	6859	132	124	6950	1288	12107
五、按地区分						
兰山区	90010	6388	2684	93715	20494	360865
罗庄区	8912	213	265	8861	3058	24059
河东区	1850	18	62	1787	455	13002
沂南县	17040	85	354	16771	3445	38722
郯城县	8670	91	90	8672	1122	7295
沂水县	23109	91	-152	23346	3799	43990
苍山县	4299		219	4080	815	11674
费 县	6938	5	28	6915	1248	23994
平邑县	100913	132	14303	86743	21458	197102
莒南县	19149	143	125	24209	3481	60814
蒙阴县	3891	1	30	3862	1021	15688
临沭县	7896	15	2	7909	1037	28410
临沂高新区	931			931	102	2576
临沂临港经济开发区	456	3	1	458	114	391
临沂经济技术开发区	4507	2	3	4506	934	6051
六、按营业状态分						
营业	297160	7188	18002	291365	62311	831928
停业(歇业)	554		10	544	57	1586
筹建						
当年关闭	13			13	3	213
当年破产						
其他	843			843	211	905
七、按控股情况分						
国有控股	8406	216	2757	5865	1814	25890
集体控股	13408	143	858	12687	2624	47041
私人控股	266682	6806	14371	264141	56063	740189
港澳台商控股						
外商控股	-152	3		-149		497
其他	10227	21	26	10222	2081	21015

主要统计指标解释

建筑业 是国民经济中专门从事建筑安装工程施工的物质生产部门。建筑业生产就是以工农业产品为原料,经过建筑安装活动形成各种用途的固定资产。其主要活动包括:①各种房屋、建筑物和构筑物的建造;②各种线路、管道和机械设备的安装;③原有房屋、建筑物和构筑物的修理;④部分非标准设备的制造。

建筑业统计单位 指从事房屋、构筑物建造和设备安装活动的生产单位。根据不同的组织方式,建筑业统计的调查单位可分为法人建筑业企业和附营施工单位。法人建筑业企业是指专门组织的独立核算的法人建筑业企业。它应同时具备的条件是:(1)依法成立,有自己的名称、组织机构和场所,能够承担民事责任;(2)独立拥有和使用资产承担负债,有权与其他单位签订合同;(3)独立核算盈亏,能够编制资产负债表。附营建筑施工单位是指建筑业以外行业的企业、事业单位为完成本单位固定资产建造任务而自行组织的建筑施工单位。它应同时具备的条件是:(1)具有一场所,从事或主要从事建筑安装活动;(2)单独组织生产经营活动;(3)在企业内部单独核算收支。

建筑业总产值 是以货币表现的建筑安装企业在一定时期内生产的建筑业产品的总和。它是反映建筑业生产规模、发展速度、经营成果的重要标志,也是用以计算建筑业经济效益、劳动生产率和建筑业在国民经济中所占比重的依据。建筑业总产值包括:

(1)建筑工程产值 指列入建筑工程预算内的各种工程价值。

(2)设备安装工程产值 指设备安装工程价值,不包括被安装设备本身价值。

(3)其他产值 指房屋构筑物修理产值和非标准设备制造产值。

建筑业增加值 指建筑业企业在报告期内以货币表现的建筑业生产经营活动的最终成果。

目前建筑业增加值采用分配法(收入法)计算,即从收入的角度出发,根据生产要素在生产过程中应得的收入份额计算。具体计算公式为:

建筑业增加值 = 本年提取的固定资产折旧 + 应付工资 + 应付福利费 + 工程结算利润 + 管理费用中的劳动待业保险金、税金 + 工程结算税金及附加。

竣工产值 一般是以单位工程为对象,当该工程按照设计所规定的工程内容全部完成,达到了设计规定的交工条件,经有关部门检查验收鉴定合格的单位工程价值,即为竣工产值。竣工产值包括范围应是报告期内该单位工程从开工到竣工的全部自行完成的价值,如果一个单位工程跨两个年度施工,其竣工价值应当包括上年度完成的价值。

房屋建筑施工面积 指在报告期内施工的全部房屋建筑面积。包括本期内新开工的面积、上期跨入本期继续施工的房屋面积、上期停建在本期恢复施工的房屋面积、本期竣工的房屋面积以及本期施工后又停缓建的房屋面积。不包括上期开工后又停工,本期未施工的房屋建筑面积。

房屋建筑竣工面积 是指在报告期内房屋建筑按照设计要求已全部完工,达到了使用条件,经检查验收鉴定合格的房屋建筑面积。

自有设备年末总台数 是指归本企业(或单位)所有,属于本企业(或单位)固定资产的生产性机械设备年末总台数。包括施工机械、生产设备、运输设备以及其他设备。

自有设备年末总功率 指本企业(单位)自有施工机械、生产设备、运输设备以及其他设备等列为固定资产的生产性机械设备年末总功率,按调定能力或查定能力计算。包括机械本身的动力和为该机械服务的单独动力设备,如电动机等。计算单位用千瓦,动力换算可按 1 马力 = 0.735 千瓦折合成千瓦数。电焊机、变压器、锅炉不计算动力。

· 统计资料 ·

十三、交通运输业

JIAOTONG YUNSHUYE

编辑:李广宏 房睿 尹士洋
校对:房睿 尹士洋

13 - 1 公路里程情况

单位:公里

指 标	数 据
公路通车里程	26787.6
其中:晴雨天通车里程	26785.7
其中:标志齐全里程	18448.5
其中:标线齐全里程	25680.9
其中:国道	965.5
省道	1250.6
县公路	3178.6
乡公路	3113.7
其中:高速公路	515.2
一级公路	678.8
二级公路	2987.3
三级公路	3073.2
四级公路	19524.3

13 - 2 分车种公路客货运输量

指 标	计算单位	总计
客运量	万人	6057
旅客周转量	万人公里	464629
货运量	万吨	27539
货运周转量	万吨公里	11876242

13 - 3 公路运输工具拥有量

指 标	计算单位	总计	个体
一、汽车合计	辆	127634	33026
1、客车	辆	2432	
	客位	82885	
其中：大型	辆	1697	
	客位	66367	
高档汽车	辆	1530	
	客位	59040	
2、载货汽车	辆	120572	32920
	吨位	1511501	190275
(1)普通载货汽车	辆	109973	32920
	吨位	1351308	190275
其中：大型(含重型)	辆	64151	16263
	吨位	1320534	162583
重型	辆	51703	5936
	吨位	1240723	96730
中型	辆	2091	1859
	吨位	7305	6479
(2)专用载货汽车	辆	10599	
	吨位	160193	
其中：集装箱车	辆	1843	
	吨位	59756	
二、其它机动车	辆		
	吨位		
三、轮胎式拖拉机	辆		
	吨位		
四、营运出租车	辆	4630	106
	客位	18520	424

13 - 4 民用车辆拥有量

单位:辆

指 标	总计	个人
合 计	2425938	2246003
一、汽车	1419713	1290207
1. 载客汽车	1160532	1107877
其中:大型	5657	354
中型	3339	1760
小型	1072647	1028266
微型	78889	11497
其中:轿车	786210	757141
2. 载货汽车	216137	142275
其中:重型	73145	9902
中型	13770	11365
轻型	127891	119713
微型	1331	1295
3. 其它汽车	43044	40055
二、摩托车	961896	952848
1. 普通	947735	938705
2. 轻便	14161	14143
三、挂车	44329	2948

· 统计资料 ·

十四、批零贸易餐饮业

PILING MAOYI CANYINYE

编辑:徐 玮 刘丽华 于 艳 刘 龙
校对:刘丽华 于 艳 刘 龙

14 - 1 历年社会消费品零售总额

单位:万元

年 份	社会消费品零售总额
1978	80208
1979	93603
1980	117940
1981	135985
1982	142784
1983	158633
1984	172117
1985	196386
1986	249606
1987	291789
1988	373782
1989	419757
1990	426053
1991	469510
1992	592052
1993	744209
1994	1061242
1995	1385982
1996	1757425
1997	1920866
1998	2087981
1999	2252932
2000	2478225
2001	2750830
2002	3061674
2003	3357665
2004	4108392
2005	4765735
2006	5547080
2007	6608328
2008	8169390
2009	9742056
2010	11572052
2011	13660821
2012	15718568
2013	17809138
2014	20084374

注:1、表中数据为依据 2004 年经济普查修正后的数据。

14 - 2 社会消费品零售总额

单位:万元

指 标	2014 年	比上年 ± %
合 计	20084374	12.8
(一)按地区分		
城镇	15195283	12.9
#城区	9217172	13.3
乡村	4889091	12.3
(二)按行业分		
批发业	2126040	12.4
零售业	16571309	13.1
住宿业	126002	10.5
餐饮业	1261024	9.5

14 - 3 各县区社会消费品零售总额

单位:万元

指 标	2014 年	比上年 ± %
全 市	20084374	12.8
兰山区	4830605	12.2
罗庄区	1401446	13.6
河东区	1020638	13.6
沂南县	1123038	13.6
郯城县	1226859	12.5
沂水县	1709102	13.6
兰陵县	2031335	13.6
费 县	1002543	12.5
平邑县	1414101	13.8
莒南县	1122884	12.5
蒙阴县	1002098	12.6
临沭县	1001923	12.5
高新区	576213	12.1
开发区	457238	12.0
临港区	164351	12.0

14-4 限额以上批发和零售法人企业商品购进、销售和库存汇总表

单位:万元

指标名称	批发和零售业			
	法人企业数 (个)	从业人员期 末人数(人)	商品购进额	进 口
总 计	1300	80384	22124615	1079274.4
一、批发业	462	26734	11276473.1	1063651.9
1. 按批发行业小类分				
农、林、牧产品批发	36	1778	220763.9	
谷物、豆及薯类批发	8	219	23740.4	
种子批发	2	87	5617	
饲料批发	7	159	59882.1	
棉、麻批发	1	26	5279.5	
林业产品批发	2	55	17217.2	
牲畜批发				
其他农牧产品批发	16	1232	109027.7	
食品、饮料及烟草制品批发	61	11397	2821444.9	
米、面制品及食用油批发	10	697	54415.1	
糕点、糖果及糖批发				
果品、蔬菜批发	29	9745	1958313.1	
肉、禽、蛋、奶及水产品批发	5	178	28826.5	
盐及调味品批发	5	327	24727.7	
营养和保健品批发	1	11	2751.8	
酒、饮料及茶叶批发	5	223	24849.6	
烟草制品批发	1	169	713885.2	
其他食品批发	5	47	13675.9	
纺织、服装及家庭用品批发	21	1082	446942.6	0.1
纺织品、针织品及原料批发	6	194	59544.8	
服装批发	2	53	8877.5	
鞋帽批发	1	41		
化妆品及卫生用品批发	3	63	5368.7	
厨房、卫生间用具及日用杂货批发	1	39	10254.1	
灯具、装饰物品批发				
家用电器批发	8	692	362897.5	0.1
其他家庭用品批发				
文化、体育用品及器材批发	4	216	13698.8	
文具用品批发	3	71	7075.6	
体育用品及器材批发				
图书批发				
报刊批发				
音像制品及电子出版物批发				
首饰、工艺品及收藏品批发	1	145	6623.2	
其他文化用品批发				
医药及医疗器材批发	15	820	237577.1	
西药批发	7	442	129674.5	
中药批发	7	350	99070	
医疗用品及器材批发	1	28	8832.6	

指标名称	批发和零售业				
	商品销售 总 额	其中:通过公共 网络实现的 商品销售额	其中:使用银 行卡支付的 商品销售额	批发额	出口
总 计	24520050.2	146576.7	2802706.4	12293919.7	329314.7
一、批发业	11931442.8	111904	2135803.6	10582474.4	196991.2
1. 按批发行业小类分					
农、林、牧产品批发	230216	4908.7	39722	210748.1	11903.8
谷物、豆及薯类批发	27579.3	1284.6		23157.1	
种子批发	5993.1			5493.1	
饲料批发	62521.4			59891.4	
棉、麻批发	4413.2			4365.4	
林业产品批发	19792.4			19792.4	
牲畜批发					
其他农牧产品批发	109916.6	3624.1	39722	98048.7	11903.8
食品、饮料及烟草制品批发	3200886.8	90986.1	15832.7	2528165.6	13137.1
米、面制品及食用油批发	65824.1		2865	52560.4	
糕点、糖果及糖批发					
果品、蔬菜批发	1970020.9		4617.1	1320566.1	6652.4
肉、禽、蛋、奶及水产品批发	30288.5			24939	6484.7
盐及调味品批发	33745			33745	
营养和保健品批发	2724.2			2724.2	
酒、饮料及茶叶批发	25169.4		8350.6	20516.2	
烟草制品批发	1059486.4	90986.1		1059486.4	
其他食品批发	13628.3			13628.3	
纺织、服装及家庭用品批发	449787.4	280	56.2	444704.9	5214.5
纺织品、针织品及原料批发	59942.4			56125.1	5214.5
服装批发	9107			9107	
鞋帽批发	3054			2916	
化妆品及卫生用品批发	5542.3			5542.3	
厨房、卫生间用具及日用杂货批发	10039.5			10039.5	
灯具、装饰物品批发					
家用电器批发	362102.2	280	56.2	360975	
其他家庭用品批发					
文化、体育用品及器材批发	23010.2		6500	16857.9	1
文具用品批发	15884.4		6500	10834.4	1
体育用品及器材批发					
图书批发					
报刊批发					
音像制品及电子出版物批发					
首饰、工艺品及收藏品批发	7125.8			6023.5	
其他文化用品批发					
医药及医疗器材批发	258086	8170	6691.4	213264.9	
西药批发	142218.5	8013.2	1236.1	131041	
中药批发	107066	156.8	5455.3	73422.4	
医疗用品及器材批发	8801.5			8801.5	

指标名称	批发和零售业			
	零售额	其中:通过公共 网络实现的 商品零售额	期末商品 库 存 额	年末零售 营业面积 (平方米)
总 计	12226130.5	58163.5	1196713.9	4134436
一、批发业	1348968.4	280	438356.2	1510235
1. 按批发行业小类分				
农、林、牧产品批发	19467.9		12893.2	218363
谷物、豆及薯类批发	4422.2		1119.9	8509
种子批发	500		447.8	400
饲料批发	2630		972.4	9700
棉、麻批发	47.8		2510.5	100
林业产品批发			801.5	53880
牲畜批发				
其他农牧产品批发	11867.9		7041.1	145774
食品、饮料及烟草制品批发	672721.2		128245.6	415364
米、面制品及食用油批发	13263.7		6614.4	16294
糕点、糖果及糖批发				
果品、蔬菜批发	649454.8		29977.6	64943
肉、禽、蛋、奶及水产品批发	5349.5		341.8	3980
盐及调味品批发			898.5	6200
营养和保健品批发			61.4	40
酒、饮料及茶叶批发	4653.2		1700.3	323187
烟草制品批发			88309.9	
其他食品批发			341.7	720
纺织、服装及家庭用品批发	5082.5	280	35454	14218
纺织品、针织品及原料批发	3817.3		3092.8	521
服装批发			264.5	1700
鞋帽批发	138		275	5000
化妆品及卫生用品批发			380.9	1296
厨房、卫生间用具及日用杂货批发			601.8	
灯具、装饰物品批发				
家用电器批发	1127.2	280	30839	5701
其他家庭用品批发				
文化、体育用品及器材批发	6152.3		8321.3	16400
文具用品批发	5050		496.3	6400
体育用品及器材批发				
图书批发				
报刊批发				
音像制品及电子出版物批发				
首饰、工艺品及收藏品批发	1102.3		7825	10000
其他文化用品批发				
医药及医疗器材批发	44821.1		10917.9	38716
西药批发	11177.5		9694.2	23036
中药批发	33643.6		928.3	15680
医疗用品及器材批发			295.4	

指标名称	批发和零售业			
	法人企业数 (个)	从业人员期 末人数(人)	商品购进额	进 口
矿产品、建材及化工产品批发	225	8377	5528872	1050506.9
煤炭及制品批发	58	2753	710892.4	
石油及制品批发	8	279	73184.3	
非金属矿及制品批发	3	106	8339.2	
金属及金属矿批发	57	1357	1814652	79061.9
建材批发	52	1393	1029516.4	530649.8
化肥批发	20	1974	958198.6	5
农药批发				
农用薄膜批发				
其他化工产品批发	27	515	934089.1	440790.2
机械设备、五金产品及电子产品批发	55	1577	443455.2	
农业机械批发	20	653	199646.2	
汽车批发	9	305	74933.6	
汽车零配件批发	2	66	34563.1	
摩托车及零配件批发	1	9	2854.7	
五金产品批发	12	294	64607.9	
电气设备批发	1	25	9352.4	
计算机、软件及辅助设备批发	2	88	14239.4	
通讯及广播电视设备批发	1	12	1736.5	
其他机械设备及电子产品批发	7	125	41521.4	
贸易经纪与代理	8	159	123428	4992.3
贸易代理	8	159	123428	4992.3
拍卖				
其他贸易经纪与代理				
其他批发业	37	1328	1440290.6	8152.6
再生资源回收与批发	27	945	1397848.9	
其他未列明批发业	10	383	42441.7	8152.6
2. 按登记注册类型分				
内资企业	460	21170	10972668.6	1063651.9
国有企业	3	214	9257.6	
集体企业	6	374	31332	
股份合作企业	2	79	65077.9	
联营企业				
国有联营企业				
集体联营企业				
国有与集体联营企业				
其他联营企业				
有限责任公司	181	11349	6702095.3	471119.9
国有独资公司	1	169	713885.2	
其他有限责任公司	180	11180	5988210.1	471119.9
股份有限公司	13	901	439603.8	67797.8
私营企业	242	7807	3602926.2	524734.2
私营独资企业	1	40	32322.5	

指标名称	批发和零售业				
	商品销售 总 额	其中:通过公共 网络实现的 商品销售额	其中:使用银 行卡支付的 商品销售额	批发额	出口
矿产品、建材及化工产品批发	5642078.3	2547.9	1879759.3	5192750.6	142723.9
煤炭及制品批发	736567.1		87268.7	581946.8	
石油及制品批发	85048.8			65999.9	
非金属矿及制品批发	8282.4			7986.9	
金属及金属矿批发	1858559.1		143666	1849050.4	21895.5
建材批发	1040604.5	2527.2	545428.5	791514.6	34778
化肥批发	947738.9	20.7	635832	947631.2	5
农药批发					
农用薄膜批发					
其他化工产品批发	965277.5		467564.1	948620.8	86045.4
机械设备、五金产品及电子产品批发	485145.2		92917.2	392821.5	11243
农业机械批发	235639.2		1342	193489.8	
汽车批发	75961.2		61710.6	52927.6	
汽车零配件批发	34826.5			22261.6	
摩托车及零配件批发	2908.9			2908.9	
五金产品批发	69454.9		29864.6	59862.6	9239.7
电气设备批发	8334.9			8334.9	
计算机、软件及辅助设备批发	14961.4			14818.3	
通讯及广播电视设备批发	2103.8			1953	
其他机械设备及电子产品批发	40954.4			36264.8	2003.3
贸易经纪与代理	129451.1	2534.2	651.2	126915	11619.8
贸易代理	129451.1	2534.2	651.2	126915	11619.8
拍卖					
其他贸易经纪与代理					
其他批发业	1512781.8	2477.1	93673.6	1456245.9	1148.1
再生资源回收与批发	1460602.3	1329	73276.8	1409412.8	
其他未列明批发业	52179.5	1148.1	20396.8	46833.1	1148.1
2. 按登记注册类型分					
内资企业	11639114.3	111904	2135803.6	10381058.8	196991.2
国有企业	10998.6			9893.2	
集体企业	39186			35175	
股份合作企业	64411.6		16782.4	33505.1	
联营企业					
国有联营企业					
集体联营企业					
国有与集体联营企业					
其他联营企业					
有限责任公司	7178263.5	92270.7	1230845.8	6492750	51827
国有独资公司	1059486.4	90986.1		1059486.4	
其他有限责任公司	6118777.1	1284.6	1230845.8	5433263.6	51827
股份有限公司	463229.1	280	70347.8	453635.6	6102.9
私营企业	3756438.1	19196.5	814746.7	3276149	139061.3
私营独资企业	32137.1			19572.2	

指标名称	批发和零售业			
	零售额	其中:通过公共 网络实现的 商品零售额	期末商品 库 存 额	年末零售 营业面积 (平方米)
矿产品、建材及化工产品批发	449327.7		198509.9	209118
煤炭及制品批发	154620.3		36510.2	50285
石油及制品批发	19048.9		937.2	6260
非金属矿及制品批发	295.5		619.2	1585
金属及金属矿批发	9508.7		36229.1	69626
建材批发	249089.9		62910.3	41152
化肥批发	107.7		31259	18540
农药批发				
农用薄膜批发				
其他化工产品批发	16656.7		30044.9	21670
机械设备、五金产品及电子产品批发	92323.7		21299.2	82299
农业机械批发	42149.4		2745.6	17769
汽车批发	23033.6		7525.7	15297
汽车零配件批发	12564.9		1301.1	6200
摩托车及零配件批发			265.2	1
五金产品批发	9592.3		5073.8	15227
电气设备批发			1025.7	100
计算机、软件及辅助设备批发	143.1		702.3	200
通讯及广播电视设备批发	150.8		4.5	180
其他机械设备及电子产品批发	4689.6		2655.3	27325
贸易经纪与代理	2536.1		3824.6	5510
贸易代理	2536.1		3824.6	5510
拍卖				
其他贸易经纪与代理				
其他批发业	56535.9		18890.5	510247
再生资源回收与批发	51189.5		11397.9	500294
其他未列明批发业	5346.4		7492.6	9953
2. 按登记注册类型分				
内资企业	1258055.5	280	425840.9	1508185
国有企业	1105.4		742.4	2230
集体企业	4011		2375.3	10930
股份合作企业	30906.5		776.5	760
联营企业				
国有联营企业				
集体联营企业				
国有与集体联营企业				
其他联营企业				
有限责任公司	685513.5		221223.5	387896
国有独资公司			88309.9	
其他有限责任公司	685513.5		132913.6	387896
股份有限公司	9593.5	280	47165.6	56541
私营企业	480289.1		148873.3	1042159
私营独资企业	12564.9		1185.4	200

指标名称	批发和零售业			
	法人企业数 (个)	从业人员期 末人数(人)	商品购进额	进 口
私营合伙企业				
私营有限责任公司	233	7446	3286156.9	524734.2
私营股份有限公司	8	321	284446.8	
其他企业	13	446	122375.8	
港、澳、台商投资企业	1	5529	298761.2	
与港澳台商合资经营企业				
与港澳台商合作经营企业	1	5529	298761.2	
港澳台商独资企业				
港澳台商投资股份有限公司				
其他港澳台投资企业				
外商投资企业	1	35	5043.3	
中外合资经营企业	1	35	5043.3	
中外合作经营企业				
外资企业				
外商投资股份有限公司				
其他外商投资企业				
3. 按控股情况分				
国有控股	7	745	795948.9	0.1
集体控股	15	2992	1915926.3	
私人控股	372	14710	6156490.3	602137.2
港澳台商控股	1	5529	298761.2	
外商控股	1	35	5043.3	
其他	66	2723	2104303.1	461514.6
4. 按经营形式分				
独立门店	412	23795	9568317.6	1055499.3
连锁总店	2	147	17435.4	
连锁门店	1	12	2186	
其他	47	2780	1688534.1	8152.6
5. 按单位规模分				
大型	5	8979	1427098.8	
中型	165	11438	7535424.2	595802.5
小型	268	5917	2305115.6	466836
微型	24	400	8834.5	1013.4
二、零售业	838	53650	10848141.9	15622.5
1. 按零售行业小类分				
综合零售	161	20677	2752732.6	
百货零售	106	12653	1928201.2	
超级市场零售	36	6619	311197.5	
其他综合零售	19	1405	513333.9	
食品、饮料及烟草制品专门零售	50	1645	192274.8	
粮油零售	8	216	22909.7	
糕点、面包零售				
果品、蔬菜零售	14	300	55023.1	

指标名称	批发和零售业				
	商品销售 总 额	其中:通过公共 网络实现的 商品销售额	其中:使用银 行卡支付的 商品销售额	批发额	出口
私营合伙企业					
私营有限责任公司	3438302.3	19196.5	811856.7	3077614.2	139061.3
私营股份有限公司	285998.7		2890	178962.6	
其他企业	126587.4	156.8	3080.9	79950.9	
港、澳、台商投资企业	286453.2			201235.9	
与港澳台商合资经营企业					
与港澳台商合作经营企业	286453.2			201235.9	
港澳台商独资企业					
港澳台商投资股份有限公司					
其他港澳台投资企业					
外商投资企业	5875.3			179.7	
中外合资经营企业	5875.3			179.7	
中外合作经营企业					
外资企业					
外商投资股份有限公司					
其他外商投资企业					
3. 按控股情况分					
国有控股	1143935.3	91266.1	56.2	1142549.9	2680.1
集体控股	1952090.3		15754.8	1748000.2	
私人控股	6367650.5	20637.9	1565415.3	5551513.2	178615.2
港澳台商控股	286453.2			201235.9	
外商控股	5875.3			179.7	
其他	2175438.2		554577.3	1938995.5	15695.9
4. 按经营形式分					
独立门店	9843025.8	16009.2	2077189.5	8611937.7	171417.5
连锁总店	16726.4		2865	12318.6	
连锁门店	2421.8			1453	
其他	2069268.8	95894.8	55749.1	1956765.1	25573.7
5. 按单位规模分					
大型	1425454.4		596597.6	1166818.9	
中型	8059549.6	99300	890567	7310788.6	110235.5
小型	2434005.8	12447.2	645852.2	2094179.2	85274.9
微型	12433	156.8	2786.8	10687.7	1480.8
二、零售业	12588607.4	34672.7	666902.8	1711445.3	132323.5
1. 按零售行业小类分					
综合零售	3005876	13568	54130.2	347280.4	
百货零售	2129773.9	13568	38226.1	276583.4	
超级市场零售	346939.1		15904.1	701	
其他综合零售	529163			69996	
食品、饮料及烟草制品专门零售	340442	2176.4	4192	171532.7	132302.7
粮油零售	165093.1		1562.3	125746.5	124500
糕点、面包零售					
果品、蔬菜零售	57835.8	1876.4	605	26007.5	7802.7

指标名称	批发和零售业			
	零售额	其中:通过公共 网络实现的 商品零售额	期末商品 库 存 额	年末零售 营业面积 (平方米)
私营合伙企业				
私营有限责任公司	360688.1		144295.2	1027944
私营股份有限公司	107036.1		3392.7	14015
其他企业	46636.5		4684.3	7669
港、澳、台商投资企业	85217.3		12507	1000
与港澳台商合资经营企业				
与港澳台商合作经营企业	85217.3		12507	1000
港澳台商独资企业				
港澳台商投资股份有限公司				
其他港澳台投资企业				
外商投资企业	5695.6		8.3	1050
中外合资经营企业	5695.6		8.3	1050
中外合作经营企业				
外资企业				
外商投资股份有限公司				
其他外商投资企业				
3. 按控股情况分				
国有控股	1385.4	280	89117.7	2680
集体控股	204090.1		17029.7	17080
私人控股	816137.3		246868.2	1249679
港澳台商控股	85217.3		12507	1000
外商控股	5695.6		8.3	1050
其他	236442.7		72825.3	238746
4. 按经营形式分				
独立门店	1231088.1	280	300649.5	1266414
连锁总店	4407.8		950.9	5000
连锁门店	968.8		23	5500
其他	112503.7		136732.8	233321
5. 按单位规模分				
大型	258635.5		25925.1	4500
中型	748761	280	294423.1	686413
小型	339826.6		116576.2	809154
微型	1745.3		1431.8	10168
二、零售业	10877162.1	57883.5	758357.7	2624201
1. 按零售行业小类分				
综合零售	2658595.6	6287.2	131120.4	987858
百货零售	1853190.5	6287.2	101089.3	714110
超级市场零售	346238.1		22740	240445
其他综合零售	459167		7291.1	33303
食品、饮料及烟草制品专门零售	168909.3	32169	23108.3	125325
粮油零售	39346.6	30200	11238.8	10808
糕点、面包零售				
果品、蔬菜零售	31828.3	1869	1435.6	15209

指标名称	批发和零售业			
	法人企业数 (个)	从业人员期 末人数(人)	商品购进额	进 口
肉、禽、蛋、奶及水产品零售	9	505	19709.8	
营养和保健品零售	1	24	6445.6	
酒、饮料及茶叶零售	6	127	43303.7	
烟草制品零售	1	142	11716.1	
其他食品零售	11	331	33166.8	
纺织、服装及日用品专门零售	43	1921	375295.3	
纺织品及针织品零售	6	266	14041.2	
服装零售	15	773	204009.6	
鞋帽零售				
化妆品及卫生用品零售				
钟表、眼镜零售	1	12	202.9	
箱、包零售				
厨房用具及日用杂品零售	5	112	39554.6	
自行车零售	1	28	552.9	
其他日用品零售	15	730	116934.1	
文化、体育用品及器材专门零售	15	816	70486.6	
文具用品零售	3	158	26282	
体育用品及器材零售	2	43	5293.4	
图书、报刊零售	1	18	568.7	
音像制品及电子出版物零售				
珠宝首饰零售	3	174	15951.4	
工艺美术品及收藏品零售	5	85	2465.8	
乐器零售				
照相器材零售				
其他文化用品零售	1	338	19925.3	
医药及医疗器材专门零售	47	6079	968322.7	
药品零售	38	5973	957580.9	
医疗用品及器材零售	9	106	10741.8	
汽车、摩托车、燃料及零配件专门零售	357	15501	5163286.7	7815.2
汽车零售	230	13136	4561216.4	7815.2
汽车零配件零售	10	406	46035.6	
摩托车及零配件零售	20	309	199931.3	
机动车燃料零售	97	1650	356103.4	
家用电器及电子产品专门零售	73	3446	778514.6	
家用视听设备零售	14	540	284305.4	
日用家电设备零售	29	2243	269457.8	
计算机、软件及辅助设备零售	22	380	65628.5	
通信设备零售	6	253	149655.9	
其他电子产品零售	2	30	9467	
五金、家具及室内装饰材料专门零售	46	1668	225229	7807.3
五金零售	23	737	84321.9	9
灯具零售	3	65	2585.4	
家具零售	6	109	22144.2	

指标名称	批发和零售业				
	商品销售 总 额	其中:通过公共 网络实现的 商品销售额	其中:使用银 行卡支付的 商品销售额	批发额	出口
肉、禽、蛋、奶及水产品零售	20226			6206.3	
营养和保健品零售	8343.9				
酒、饮料及茶叶零售	44859.4	300	600	962	
烟草制品零售	8644.8				
其他食品零售	35439		1424.7	12610.4	
纺织、服装及日用品专门零售	381582.1	100	4532	9897.5	
纺织品及针织品零售	15476.6		680	5855.4	
服装零售	207583.1	100	2573.6	2257.5	
鞋帽零售					
化妆品及卫生用品零售					
钟表、眼镜零售	269.4				
箱、包零售					
厨房用具及日用杂品零售	41886.9				
自行车零售	660.5		301.6	260.9	
其他日用品零售	115705.6		976.8	1523.7	
文化、体育用品及器材专门零售	79608.6	530.8	8274	14463.9	18.8
文具用品零售	25533.8		1235.2	8467	18.8
体育用品及器材零售	7595.7	30		5589.5	
图书、报刊零售	475.6		475.6	407.4	
音像制品及电子出版物零售					
珠宝首饰零售	17412.3		6563.2		
工艺美术品及收藏品零售	4369.8	500.8			
乐器零售					
照相器材零售					
其他文化用品零售	24221.4				
医药及医疗器材专门零售	1108378.1	4947.2	23145.2	438299.6	
药品零售	1096117.8	4947.2	19423	434170	
医疗用品及器材零售	12260.3		3722.2	4129.6	
汽车、摩托车、燃料及零配件专门零售	6257489.8	1540	523257.4	505531.3	
汽车零售	4772521.1	1359.2	511490.8	285713.6	
汽车零配件零售	50237	180.8	7854	25029.1	
摩托车及零配件零售	207539.1				
机动车燃料零售	1227192.6		3912.6	194788.6	
家用电器及电子产品专门零售	813588.4	11614	30442.4	72274.5	2
家用视听设备零售	284210.8		1026.1	503	2
日用家电设备零售	296514.4	11535.4	29363.9	64157.3	
计算机、软件及辅助设备零售	67401.3			7518	
通信设备零售	152602.1	78.6	52.4	96.2	
其他电子产品零售	12859.8				
五金、家具及室内装饰材料专门零售	253735.4	196.3	18929.6	77812.1	
五金零售	97460.8	196.3	129.1	11860.3	
灯具零售	2553.7				
家具零售	23249.8		896.1		

指标名称	批发和零售业			
	零售额	其中:通过公共 网络实现的 商品零售额	期末商品 库存额	年末零售 营业面积 (平方米)
肉、禽、蛋、奶及水产品零售	14019.7		451.2	64124
营养和保健品零售	8343.9		332.5	400
酒、饮料及茶叶零售	43897.4	100	2186.8	20466
烟草制品零售	8644.8		5020.6	200
其他食品零售	22828.6		2442.8	14118
纺织、服装及日用品专门零售	371684.6	100	14688.1	42620
纺织品及针织品零售	9621.2		447.6	3589
服装零售	205325.6	100	5644.1	20672
鞋帽零售				
化妆品及卫生用品零售				
钟表、眼镜零售	269.4		74.2	72
箱、包零售				
厨房用具及日用杂品零售	41886.9		3399	1800
自行车零售	399.6		159	200
其他日用品零售	114181.9		4964.2	16287
文化、体育用品及器材专门零售	65144.7	1569.5	12127.8	31387
文具用品零售	17066.8		1059.1	4900
体育用品及器材零售	2006.2	30	1242.4	6330
图书、报刊零售	68.2		405.8	1500
音像制品及电子出版物零售				
珠宝首饰零售	17412.3		8632.1	2087
工艺美术品及收藏品零售	4369.8	1539.5	395.2	13570
乐器零售				
照相器材零售				
其他文化用品零售	24221.4		393.2	3000
医药及医疗器材专门零售	670078.5	4378.3	49993.3	77712
药品零售	661947.8	4378.3	49430.4	73551
医疗用品及器材零售	8130.7		562.9	4161
汽车、摩托车、燃料及零配件专门零售	5751958.5	10810.2	457357.6	1059290
汽车零售	4486807.5	10298.7	441095.4	754206
汽车零配件零售	25207.9	511.5	3362.4	32648
摩托车及零配件零售	207539.1		1767.3	8960
机动车燃料零售	1032404		11132.5	263476
家用电器及电子产品专门零售	741313.9	2057.1	46734.3	81153
家用视听设备零售	283707.8		16370.5	16986
日用家电设备零售	232357.1	2057.1	25702.4	42233
计算机、软件及辅助设备零售	59883.3		4380.8	9666
通信设备零售	152505.9		260.6	9868
其他电子产品零售	12859.8		20	2400
五金、家具及室内装饰材料专门零售	175923.3	512.2	10651.8	87442
五金零售	85600.5	512.2	5223.6	17804
灯具零售	2553.7		150.9	710
家具零售	23249.8		2035.5	25212

指标名称	批发和零售业			
	法人企业数 (个)	从业人员期 末人数(人)	商品购进额	进 口
涂料零售	1	14	2410	
卫生洁具零售	2	24	4463.5	
木质装饰材料零售	2	34	2475.8	
陶瓷、石材装饰材料零售	4	462	82837.1	
其他室内装饰材料零售	5	223	23991.1	7798.3
货摊、无店铺及其他零售业	46	1897	321999.6	
货摊食品零售				
货摊纺织、服装及鞋零售				
货摊日用品零售				
互联网零售				
邮购及电视、电话零售				
旧货零售				
生活用燃料零售	27	1165	196266.9	
其他未列明零售业	19	732	125732.7	
2. 按登记注册类型分				
内资企业	831	52787	10685653.7	15144.6
国有企业	3	274	17396.4	
集体企业	98	7063	1933664.3	
股份合作企业	1	69	8706	
联营企业	2	83	11646	
国有联营企业				
集体联营企业	2	83	11646	
国有与集体联营企业				
其他联营企业				
有限责任公司	233	29048	5581885.3	503.2
国有独资公司	2	55	12461.3	
其他有限责任公司	231	28993	5569424	503.2
股份有限公司	16	1578	252865.5	46.1
私营企业	456	13635	2675636.9	14595.3
私营独资企业	66	1223	269024.8	
私营合伙企业	4	130	19844.8	
私营有限责任公司	375	11860	2270853.5	14595.3
私营股份有限公司	11	422	115913.8	
其他企业	22	1037	203853.3	
港、澳、台商投资企业	5	803	153855.5	477.9
与港澳台商合资经营企业				
与港澳台商合作经营企业				
港澳台商独资企业	3	682	52399.1	
港澳台商投资股份有限公司	2	121	101456.4	477.9
其他港澳台投资企业				
外商投资企业	2	60	8632.7	
中外合资经营企业				
中外合作经营企业				

指标名称	批发和零售业				
	商品销售 总 额	其中:通过公共 网络实现的 商品销售额	其中:使用银 行卡支付的 商品销售额	批发额	出口
涂料零售	2350			2350	
卫生洁具零售	4195.3				
木质装饰材料零售	2451.1			751.6	
陶瓷、石材装饰材料零售	85161.8		6660.5	51606.3	
其他室内装饰材料零售	36312.9		11243.9	11243.9	
货摊、无店铺及其他零售业	347907			74353.3	
货摊食品零售					
货摊纺织、服装及鞋零售					
货摊日用品零售					
互联网零售					
邮购及电视、电话零售					
旧货零售					
生活用燃料零售	200331.5			19436.5	
其他未列明零售业	147575.5			54916.8	
2. 按登记注册类型分					
内资企业	12503416.3	34672.7	660645.3	1682455.8	
国有企业	21075				
集体企业	2016173		1475.4	253329.2	
股份合作企业	8988.3				
联营企业	11835.8				
国有联营企业					
集体联营企业	11835.8				
国有与集体联营企业					
其他联营企业					
有限责任公司	6908861.3	12441.6	368626.3	972138.4	
国有独资公司	12638.5		2131.5		
其他有限责任公司	6896222.8	12441.6	366494.8	972138.4	
股份有限公司	330871.7		3587.3	1796.1	
私营企业	2958361.5	8663.1	284825.2	394179.9	
私营独资企业	271403.2		15530.4	13201	
私营合伙企业	18739.4				
私营有限责任公司	2547943.4	8663.1	234614.8	380978.9	
私营股份有限公司	120275.5		34680		
其他企业	247249.7	13568	2131.1	61012.2	
港、澳、台商投资企业	73720.4		5256.7	25862.7	
与港澳台商合资经营企业					
与港澳台商合作经营企业					
港澳台商独资企业	56335.1		5256.7	16526.5	
港澳台商投资股份有限公司	17385.3			9336.2	
其他港澳台投资企业					
外商投资企业	11470.7		1000.8	3126.8	
中外合资经营企业					
中外合作经营企业					

指标名称	批发和零售业			
	零售额	其中:通过公共 网络实现的 商品零售额	期末商品 库 存 额	年末零售 营业面积 (平方米)
涂料零售			186	6100
卫生洁具零售	4195.3		278.5	1120
木质装饰材料零售	1699.5		222.1	1120
陶瓷、石材装饰材料零售	33555.5		1257.6	21850
其他室内装饰材料零售	25069		1297.6	13526
货摊、无店铺及其他零售业	273553.7		12576.1	131414
货摊食品零售				
货摊纺织、服装及鞋零售				
货摊日用品零售				
互联网零售				
邮购及电视、电话零售				
旧货零售				
生活用燃料零售	180895		5509.8	93059
其他未列明零售业	92658.7		7066.3	38355
2. 按登记注册类型分				
内资企业	10820960.5	57883.5	754424.2	2580703
国有企业	21075		84.9	49430
集体企业	1762843.8	6287.2	36659.2	150729
股份合作企业	8988.3		1141.5	350
联营企业	11835.8		277.9	500
国有联营企业				
集体联营企业	11835.8		277.9	500
国有与集体联营企业				
其他联营企业				
有限责任公司	5936722.9	3072.8	482814.2	1408224
国有独资公司	12638.5		361	5200
其他有限责任公司	5924084.4	3072.8	482453.2	1403024
股份有限公司	329075.6		18494.3	88894
私营企业	2564181.6	48523.5	205359.3	834611
私营独资企业	258202.2		14410.8	76011
私营合伙企业	18739.4		2364.6	2110
私营有限责任公司	2166964.5	48523.5	178573.3	736398
私营股份有限公司	120275.5		10010.6	20092
其他企业	186237.5		9592.9	47965
港、澳、台商投资企业	47857.7		3311.9	42876
与港澳台商合资经营企业				
与港澳台商合作经营企业				
港澳台商独资企业	39808.6		237.1	18700
港澳台商投资股份有限公司	8049.1		3074.8	24176
其他港澳台投资企业				
外商投资企业	8343.9		621.6	622
中外合资经营企业				
中外合作经营企业				

指标名称	批发和零售业			
	法人企业数 (个)	从业人员期 末人数(人)	商品购进额	进 口
外资企业	2	60	8632.7	
外商投资股份有限公司				
其他外商投资企业				
3. 按控股情况分				
国有控股	12	2328	169385.2	
集体控股	128	14821	3996359.4	
私人控股	604	27856	5167434.9	14604.3
港澳台商控股	5	803	153855.5	477.9
外商控股	2	60	8632.7	
其他	87	7782	1352474.2	540.3
4. 按经营形式分				
独立门店	788	43992	9784864	7824.2
连锁总店	14	7413	807681	
连锁门店	7	789	47575	
其他	29	1456	208021.9	7798.3
5. 按单位规模分				
大型	14	14860	2585641.5	
中型	230	26446	4198426.7	524
小型	466	11520	3770231.9	15098.5
微型	128	824	293841.8	
6. 按零售业态分				
有店铺零售	834	53573	10845855.5	15622.5
食杂店	1	18	751	
便利店	8	478	18817.5	
折扣店				
超市	55	7283	786878	
大型超市	16	6226	552738.9	
仓储会员店				
百货店	97	7842	1698005.9	
专业店	393	21020	4712397.6	7824.2
专卖店	233	8597	2869248.4	
家居建材商店	7	341	38045	7798.3
购物中心	3	811	39954.5	
厂家直销中心	21	957	129018.7	
无店铺零售	4	77	2286.4	
电视购物				
邮购				
网上商店	4	77	2286.4	
自动售货亭				
电话购物				
三、批发业按地区分组	462	26734	11276473.1	1063651.9
按全国地区分组				
临沂市	462	26734	11276473.1	1063651.9
四、零售业按地区分组	838	53650	10848141.9	15622.5
按全国地区分组				
临沂市	838	53650	10848141.9	15622.5

指标名称	批发和零售业				
	商品销售 总 额	其中:通过公共 网络实现的 商品销售额	其中:使用银 行卡支付的 商品销售额	批发额	出口
外资企业	11470.7		1000.8	3126.8	
外商投资股份有限公司					
其他外商投资企业					
3. 按控股情况分					
国有控股	1104875.3		3856.7	182919	
集体控股	4175665.2	14089.3	5062.7	521282.2	
私人控股	5603888.1	20310	412430.3	811425.5	132323.5
港澳台商控股	73720.4		5256.7	25862.7	
外商控股	11470.7		1000.8	3126.8	
其他	1618987.7	273.4	239295.6	166829.1	
4. 按经营形式分					
独立门店	11324118.5	34557.7	615858.9	1544874.6	124997.3
连锁总店	995403.1	85	20896.7	121328.9	
连锁门店	51653.7		10606.7		
其他	217432.1	30	19540.5	45241.8	7326.2
5. 按单位规模分					
大型	2800176.3	11971.7	23330.8	597013.2	
中型	5198550.3	17927.2	427889	657886.1	
小型	4242955.5	4773.8	209306.7	449633.3	132323.5
微型	346925.3		6376.3	6912.7	
6. 按零售业态分					
有店铺零售	12586197.2	33991.9	666479.7	1711445.3	132323.5
食杂店	843.2				
便利店	24506.7		45.9	1625	
折扣店					
超市	838818.5	78.6	14277.9	127940.8	
大型超市	605356.9		17667.8	34931.5	
仓储会员店					
百货店	1847634.7	13568	24403	186595.9	
专业店	5804627.3	6606.2	398208.3	1006447.8	495.3
专卖店	3232142.3	3014.5	182759	290111.5	131828.2
家居建材商店	51302.9		12140	13259.2	
购物中心	45853	10528.3	8150	17863	
厂家直销中心	135111.7	196.3	8827.8	32670.6	
无店铺零售	2410.2	680.8	423.1		
电视购物					
邮购					
网上商店	2410.2	680.8	423.1		
自动售货亭					
电话购物					
三、批发业按地区分组	11931442.8	111904	2135803.6	10582474.4	196991.2
按全国地区分组					
临沂市	11931442.8	111904	2135803.6	10582474.4	196991.2
四、零售业按地区分组	12588607.4	34672.7	666902.8	1711445.3	132323.5
按全国地区分组					
临沂市	12588607.4	34672.7	666902.8	1711445.3	132323.5

指标名称	批发和零售业			
	零售额	其中:通过公共 网络实现的 商品零售额	期末商品 库 存 额	年末零售 营业面积 (平方米)
外资企业	8343.9		621.6	622
外商投资股份有限公司				
其他外商投资企业				
3. 按控股情况分				
国有控股	921956.3		13077.4	266547
集体控股	3654383	6808.5	277375.6	715346
私人控股	4792462.6	50692.1	362181.7	1346014
港澳台商控股	47857.7		3311.9	42876
外商控股	8343.9		621.6	622
其他	1452158.6	382.9	101789.5	252796
4. 按经营形式分				
独立门店	9779243.9	57768.5	653835.6	1999277
连锁总店	874074.2	85	85143.3	497619
连锁门店	51653.7		11859.3	27060
其他	172190.3	30	7519.5	100245
5. 按单位规模分				
大型	2203163.1	2493.4	251806.8	604576
中型	4540664.2	4466.2	303501.9	1041722
小型	3793322.2	50081	190904.1	868458
微型	340012.6	842.9	12144.9	109445
6. 按零售业态分				
有店铺零售	10874751.9	57702.7	758139.4	2618721
食杂店	843.2		5.6	2000
便利店	22881.7		1062.6	12860
折扣店				
超市	710877.7		30848.5	117651
大型超市	570425.4		56775.5	632355
仓储会员店				
百货店	1661038.8	6287.2	44730.4	252204
专业店	4798179.5	8756.7	388230.9	1052953
专卖店	2942030.8	41608.8	211934.4	455144
家居建材商店	38043.7		13094.7	36428
购物中心	27990	1050	975.1	3100
厂家直销中心	102441.1		10481.7	54026
无店铺零售	2410.2	180.8	218.3	5480
电视购物				
邮购				
网上商店	2410.2	180.8	218.3	5480
自动售货亭				
电话购物				
三、批发业按地区分组	1348968.4	280	438356.2	1510235
按全国地区分组				
临沂市	1348968.4	280	438356.2	1510235
四、零售业按地区分组	10877162.1	57883.5	758357.7	2624201
按全国地区分组				
临沂市	10877162.1	57883.5	758357.7	2624201

14-5 限额以上批发零售业法人企业财务状况汇总表

单位:万元

指标名称	法人企业数(个)	执行《2006年企业会计准则》企业数(个)	一、年初存货	二、期末资产负债		
				流动资产合计	应收帐款	存 货
总 计	1300	1140	1644809.2	6264242.2	890051.1	1498785.8
一、批发业	462	402	415699.6	2057085.6	521295.9	310225.3
1. 按批发行业小类分						
农、林、牧产品批发	36	31	7956.4	68969.8	13514.2	11874.7
谷物、豆及薯类批发	8	8	876.4	3978.9	778.9	962.2
种子批发	2	2	324.5	4733.0	2117.0	562.1
饲料批发	7	6	63.4	3712.2	1883.7	682.4
棉、麻批发	1	1	1920.5	38117.7	100.3	2536.8
林业产品批发	2	1		1600.2	598.4	974.4
牲畜批发						
其他农牧产品批发	16	13	4771.6	16827.8	8035.9	6156.8
食品、饮料及烟草制品批发	61	50	168567.6	470391.2	126221.6	104405.5
米、面制品及食用油批发	10	8	3631.3	18193.1	5498.8	2468.3
糕点、糖果及糖批发						
果品、蔬菜批发	29	24	15829.5	254354.2	71293.1	19202.0
肉、禽、蛋、奶及水产品批发	5	4	289.6	2973.8	1292.2	210.7
盐及调味品批发	5	5	844.8	19374.6	50.2	1001.4
营养和保健品批发	1	1	28.9	136.3	46.9	52.5
酒、饮料及茶叶批发	5	2	2677.3	5151.1	1095.2	3533.4
烟草制品批发	1	1	145004.1	169420.6	46755.6	77645.3
其他食品批发	5	5	262.1	787.5	189.6	291.9
纺织、服装及家庭用品批发	21	19	37393.6	70218.3	3226.9	29212.4
纺织品、针织品及原料批发	6	5	2738.1	6374.7	1148.2	495.8
服装批发	2	2	369.1	444.8	70.2	32.1
鞋帽批发	1			2945.0	953.2	1204.5
化妆品及卫生用品批发	3	3	121.7	857.9	246.5	201.5
厨房、卫生间用具及日用杂货批发	1	1	612.8	4075.8		
灯具、装饰物品批发						
家用电器批发	8	8	33551.9	55520.1	808.8	27278.5
其他家庭用品批发						
文化、体育用品及器材批发	4	4	826.0	7031.3	1505.7	1249.0
文具用品批发	3	3	24.0	2030.3	1382.7	593.0
体育用品及器材批发						
图书批发						
报刊批发						
音像制品及电子出版物批发						
首饰、工艺品及收藏品批发	1	1	802.0	5001.0	123.0	656.0
其他文化用品批发						
医药及医疗器材批发	15	13	12580.3	104887.1	57846.2	14058.9
西药批发	7	6	7401.6	68181.4	47538.1	9751.4
中药批发	7	6	4849.2	32451.8	10308.1	4307.5
医疗用品及器材批发	1	1	329.5	4253.9		

指标名称	二、期末资产负债					
	固定资产 合计	固定资产 原价	累计折旧	本年折旧	在建工程	资产总计
总计	1251078.9	1729776.3	483433.3	101264.7	151312.1	9199666.8
一、批发业	418283.0	566072.1	148991.7	30243.2	38747.5	2817130.9
1. 按批发行业小类分						
农、林、牧产品批发	19010.8	23806.5	5296.7	432.1	69.3	102105.9
谷物、豆及薯类批发	1886.3	1957.4	71.1	27.5		6019.4
种子批发	1902.0	3053.6	1151.6	3.2		8267.7
饲料批发	7280.1	7517.8	734.3	56.1	0.2	11071.5
棉、麻批发	247.9	1039.1	791.2	43.8	69.1	42325.6
林业产品批发	1002.3	1118.5	116.2	10.7		2602.5
牲畜批发						
其他农牧产品批发	6692.2	9120.1	2432.3	290.8		31819.2
食品、饮料及烟草制品批发	157967.3	233618.1	75885.8	12440.2	18779.9	733529.8
米、面制品及食用油批发	20356.8	22250.8	1894.0	605.6	251.4	48553.1
糕点、糖果及糖批发						
果品、蔬菜批发	80680.3	123355.6	42675.3	6360.3	16798.1	385973.6
肉、禽、蛋、奶及水产品批发	1096.4	1312.8	451.5	47.9	235.1	4352.2
盐及调味品批发	2132.4	5302.4	3170.0	173.8	239.6	26935.5
营养和保健品批发	0.3	3.9	3.6	0.4		136.6
酒、饮料及茶叶批发	763.7	915.9	152.2	31.2		6318.8
烟草制品批发	52673.1	80178.0	27504.8	5207.8	1255.7	260208.2
其他食品批发	264.3	298.7	34.4	13.2		1051.8
纺织、服装及家庭用品批发	9950.4	12120.0	2169.6	1108.7	86.0	104746.6
纺织品、针织品及原料批发	1185.1	1359.1	174.0	48.0		7576.8
服装批发	1088.2	1119.2	31.0	11.8	86.0	1603.7
鞋帽批发	2968.0	3574.0	606.0			5913.0
化妆品及卫生用品批发	398.3	470.0	71.7	36.9		1257.1
厨房、卫生间用具及日用杂货批发	13.2	23.4	10.2	2.4		4089.0
灯具、装饰物品批发						
家用电器批发	4297.6	5574.3	1276.7	1009.6		84307.0
其他家庭用品批发						
文化、体育用品及器材批发	2636.6	3500.2	863.6	39.9		30899.2
文具用品批发	1666.1	2322.2	656.1	15.9		24927.7
体育用品及器材批发						
图书批发						
报刊批发						
音像制品及电子出版物批发						
首饰、工艺品及收藏品批发	970.5	1178.0	207.5	24.0		5971.5
其他文化用品批发						
医药及医疗器材批发	14037.2	20891.4	6854.2	2736.0	2353.2	138262.1
西药批发	2533.8	3272.9	739.1	260.6	1203.9	72904.7
中药批发	11440.9	17521.4	6080.5	2468.9	1149.3	61041.0
医疗用品及器材批发	62.5	97.1	34.6	6.5		4316.4

指标名称	二、期末资产负债						
	流动负债 合 计	应付帐款	非流动 负债合计	负债合计	所有者 权 益	实收资本	
						国家资本	
总 计	5391361.3	1501404.5	431081.2	5815202.5	3384464.3	4987534.2	13777.8
一、批发业	1696343.0	389162.3	28348.5	1724699.8	1092431.1	3479740.7	11412.8
1. 按批发行业小类分							
农、林、牧产品批发	67300.6	9640.5	861.1	68161.7	33944.2	20770.3	3003.0
谷物、豆及薯类批发	2068.5	84.3	634.8	2703.3	3316.1	2804.4	
种子批发	3076.3	2069.9		3076.3	5191.4	3952.4	3001.0
饲料批发	2671.4	1776.4	12.1	2683.5	8388.0	2294.0	
棉、麻批发	41847.2	6.7	15.4	41862.6	463.0	500.0	
林业产品批发	1040.8			1040.8	1561.7	1110.1	
牲畜批发							
其他农牧产品批发	16596.4	5703.2	198.8	16795.2	15024.0	10109.4	2.0
食品、饮料及烟草制品批发	205358.2	66539.5	7744.8	213103.0	520426.8	134525.8	1174.0
米、面制品及食用油批发	27179.8	10313.8	3015.6	30195.4	18357.7	3030.4	
糕点、糖果及糖批发							
果品、蔬菜批发	113819.8	37990.2	3041.2	116861.0	269112.6	121166.7	
肉、禽、蛋、奶及水产品批发	4223.5	1333.4	650.0	4873.5	-521.3	1364.6	1104.0
盐及调味品批发	20418.1	2525.7	1037.9	21456.0	5479.5	873.2	70.0
营养和保健品批发	81.9	26.3		81.9	54.7	50.0	
酒、饮料及茶叶批发	1473.1	402.8	0.1	1473.2	4845.6	1240.9	
烟草制品批发	37498.5	13863.7		37498.5	222709.7	6500.0	
其他食品批发	663.5	83.6		663.5	388.3	300.0	
纺织、服装及家庭用品批发	62268.0	2122.5	486.5	62754.5	41992.1	10053.1	
纺织品、针织品及原料批发	4989.0	835.3	88.5	5077.5	2499.3	1950.0	
服装批发	732.4	23.6		732.4	871.3	480.0	
鞋帽批发	889.0		398.0	1287.0	4626.0	5.1	
化妆品及卫生用品批发	738.6	166.7		738.6	518.5	120.0	
厨房、卫生间用具及日用杂货批发	1476.5			1476.5	2612.5	600.0	
灯具、装饰物品批发							
家用电器批发	53442.5	1096.9		53442.5	30864.5	6898.0	
其他家庭用品批发							
文化、体育用品及器材批发	4106.6	2799.3	1531.6	5638.2	25261.0	22070.0	
文具用品批发	1579.1	1117.3	1531.6	3110.7	21817.0	21810.0	
体育用品及器材批发							
图书批发							
报刊批发							
音像制品及电子出版物批发							
首饰、工艺品及收藏品批发	2527.5	1682.0		2527.5	3444.0	260.0	
其他文化用品批发							
医药及医疗器材批发	106682.2	73556.7	147.1	106829.3	31432.8	12714.1	996.8
西药批发	62236.3	45897.9	147.1	62383.4	10521.3	9506.6	996.8
中药批发	40252.3	27658.8		40252.3	20788.7	3107.5	
医疗用品及器材批发	4193.6			4193.6	122.8	100.0	

指标名称	二、期末资产负债				
	集体资本	法人资本	个人资本	港澳台资本	外商资本
总计	124048.4	3955267.7	849720.9	43568.4	1151.0
一、批发业	13157.7	3226036.1	204588.2	23444.9	1101.0
1. 按批发行业小类分					
农、林、牧产品批发	2646.7	8259.6	6860.0		1.0
谷物、豆及薯类批发	500.0	711.5	1592.9		
种子批发		951.4			
饲料批发		50.0	2244.0		
棉、麻批发			500.0		
林业产品批发			1110.1		
牲畜批发					
其他农牧产品批发	2146.7	6546.7	1413.0		1.0
食品、饮料及烟草制品批发	6648.2	34169.8	69088.9	23444.9	
米、面制品及食用油批发		337.2	2693.2		
糕点、糖果及糖批发					
果品、蔬菜批发	6000.0	27067.0	64654.8	23444.9	
肉、禽、蛋、奶及水产品批发		60.6	200.0		
盐及调味品批发	648.2	155.0			
营养和保健品批发			50.0		
酒、饮料及茶叶批发		50.0	1190.9		
烟草制品批发		6500.0			
其他食品批发			300.0		
纺织、服装及家庭用品批发		8668.0	1385.1		
纺织品、针织品及原料批发		1900.0	50.0		
服装批发		480.0			
鞋帽批发			5.1		
化妆品及卫生用品批发		50.0	70.0		
厨房、卫生间用具及日用杂货批发		600.0			
灯具、装饰物品批发					
家用电器批发		5638.0	1260.0		
其他家庭用品批发					
文化、体育用品及器材批发		15260.0	6810.0		
文具用品批发		15000.0	6810.0		
体育用品及器材批发					
图书批发					
报刊批发					
音像制品及电子出版物批发					
首饰、工艺品及收藏品批发		260.0			
其他文化用品批发					
医药及医疗器材批发	9.6	3282.2	8425.5		
西药批发	9.6	1757.1	6743.1		
中药批发		1425.1	1682.4		
医疗用品及器材批发		100.0			

指标名称	三、损益及分配					
	营业收入	主营业务 收 入	营业成本	主营业务 成 本	营业税金 及 附 加	主营业务 税金及附加
总 计	22045031.0	21958743.1	19414224.1	19346821.2	136316.4	136140.8
一、批发业	10191819.7	10168752.4	9071223.4	9050415.5	73898.2	73853.2
1. 按批发行业小类分						
农、林、牧产品批发	241045.2	240846.3	211476.4	211209.9	1078.1	1077.9
谷物、豆及薯类批发	27250.5	27234.0	22314.4	22306.4	199.0	198.8
种子批发	6549.1	6549.1	5946.8	5938.2	10.6	10.6
饲料批发	78525.1	78525.1	69990.5	69990.5	188.5	188.5
棉、麻批发	4917.7	4735.3	4818.1	4568.2	6.8	6.8
林业产品批发	19271.2	19271.2	15999.2	15999.2	64.3	64.3
牲畜批发						
其他农牧产品批发	104531.6	104531.6	92407.4	92407.4	608.9	608.9
食品、饮料及烟草制品批发	2347119.5	2331721.3	1688839.6	1674554.2	56452.8	56442.5
米、面制品及食用油批发	62525.3	62525.3	56095.3	54129.6	312.1	312.1
糕点、糖果及糖批发						
果品、蔬菜批发	1266064.9	1257947.2	858920.5	852672.1	8012.5	8002.2
肉、禽、蛋、奶及水产品批发	29335.5	29335.5	26104.2	26104.2	130.1	130.1
盐及调味品批发	33127.9	32714.0	25059.9	25043.7	85.2	85.2
营养和保健品批发	2328.4	2328.4	2095.1	2095.1	0.9	0.9
酒、饮料及茶叶批发	25085.2	25085.2	23078.9	23078.9	14.3	14.3
烟草制品批发	917004.2	910137.6	687076.0	681020.9	47834.1	47834.1
其他食品批发	11648.1	11648.1	10409.7	10409.7	63.6	63.6
纺织、服装及家庭用品批发	431009.5	430971.6	417399.3	417399.3	876.4	876.4
纺织品、针织品及原料批发	55010.3	55010.3	52340.6	52340.6	151.7	151.7
服装批发	6507.1	6507.1	5686.6	5686.6	41.1	41.1
鞋帽批发	3054.0	3054.0	2545.0	2545.0	9.5	9.5
化妆品及卫生用品批发	5780.2	5780.2	5381.7	5381.7	11.2	11.2
厨房、卫生间用具及日用杂货批发	8236.5	8236.5	8044.5	8044.5	9.0	9.0
灯具、装饰物品批发						
家用电器批发	352421.4	352383.5	343400.9	343400.9	653.9	653.9
其他家庭用品批发						
文化、体育用品及器材批发	22416.4	21896.4	17513.7	16724.4	190.3	190.3
文具用品批发	15884.4	15884.4	12399.4	12399.4	187.1	187.1
体育用品及器材批发						
图书批发						
报刊批发						
音像制品及电子出版物批发						
首饰、工艺品及收藏品批发	6532.0	6012.0	5114.3	4325.0	3.2	3.2
其他文化用品批发						
医药及医疗器材批发	231538.9	231538.9	215136.3	215136.3	392.4	392.4
西药批发	130340.6	130340.6	121391.3	121391.3	180.2	180.2
中药批发	94244.2	94244.2	86971.2	86971.2	205.7	205.7
医疗用品及器材批发	6954.1	6954.1	6773.8	6773.8	6.5	6.5

指标名称	三、损益及分配						
	其他业务利润	销售费用	管理费用	税金	财务费用	利息收入	利息支出
总计	43741.3	562976.9	442556.6	16688.7	166049.8	11432.6	47811.6
一、批发业	13670.2	188652.9	167346.8	5938.8	60582.4	9183.7	26929.9
1. 按批发行业小类分							
农、林、牧产品批发	396.0	4145.3	4445.0	300.2	607.8	465.8	869.9
谷物、豆及薯类批发		403.5	532.0	38.3	123.8	14.3	74.2
种子批发	84.4	392.2	775.0	10.9	36.1	2.1	32.9
饲料批发		730.3	581.1	5.8	65.4	5.4	55.5
棉、麻批发	289.6	116.4	-86.7	29.5	109.7	406.5	515.7
林业产品批发		583.5	751.1	6.0	14.2		7.2
牲畜批发							
其他农牧产品批发	22.0	1919.4	1892.5	209.7	258.6	37.5	184.4
食品、饮料及烟草制品批发	1747.5	55727.7	103523.0	2034.3	3918.8	4333.4	2869.1
米、面制品及食用油批发		726.6	1106.3	52.2	593.2	80.8	609.5
糕点、糖果及糖批发							
果品、蔬菜批发	666.1	28177.8	29141.7	217.3	4056.1	3027.0	1994.4
肉、禽、蛋、奶及水产品批发	75.3	1199.0	818.9	43.9	116.4	1.2	102.3
盐及调味品批发	194.7	1827.5	4493.2	89.3	25.8	98.9	104.2
营养和保健品批发		196.3	27.1		2.4		2.4
酒、饮料及茶叶批发		505.3	373.5	0.4	76.7		52.8
烟草制品批发	811.4	22503.4	67147.9	1619.2	-1076.2	1125.5	
其他食品批发		591.8	414.4	12.0	124.4		3.5
纺织、服装及家庭用品批发	37.9	-1156.5	4018.2	326.3	865.6	13.6	77.7
纺织品、针织品及原料批发		557.7	597.6	51.1	199.9	11.7	53.4
服装批发		30.3	349.8		42.9		1.2
鞋帽批发		220.0	121.0		37.0		
化妆品及卫生用品批发		24.5	26.3		21.8		21.8
厨房、卫生间用具及日用杂货批发		63.5	59.9		49.5		
灯具、装饰物品批发							
家用电器批发	37.9	-2052.5	2863.6	275.2	514.5	1.9	1.3
其他家庭用品批发							
文化、体育用品及器材批发	28.6	978.0	1208.8	61.6	322.0		276.2
文具用品批发			919.8	61.6	322.0		276.2
体育用品及器材批发							
图书批发							
报刊批发							
音像制品及电子出版物批发							
首饰、工艺品及收藏品批发	28.6	978.0	289.0				
其他文化用品批发							
医药及医疗器材批发		5527.3	3118.4	116.0	1033.7	98.5	528.0
西药批发		4540.0	2476.9	48.4	646.6	3.3	522.9
中药批发		947.7	555.9	67.6	349.7	95.2	5.1
医疗用品及器材批发		39.6	85.6		37.4		

指标名称	三、损益及分配					
	资产减值 损 失	公允价值 变动收益	投资收益	营业利润	营业外 收 入	补贴收入
总 计	1419.4	108.4	4596.9	1339056.9	256090.1	239071.3
一、批发业	595.2	36.0	-6614.5	624217.5	15922.6	6871.9
1. 按批发行业小类分						
农、林、牧产品批发	9.7	2.5	-2247.5	17178.3	790.9	688.6
谷物、豆及薯类批发	0.5	0.1	3.6	3681.0		
种子批发	0.3	0.3	95.6	-516.0	723.9	677.2
饲料批发			-2372.9	4596.4		
棉、麻批发			20.8	-25.8	5.1	
林业产品批发				1858.9		
牲畜批发						
其他农牧产品批发	8.9	2.1	5.4	7583.8	61.9	11.4
食品、饮料及烟草制品批发	313.8		56.7	438622.2	12433.1	5323.7
米、面制品及食用油批发				3691.8		
糕点、糖果及糖批发						
果品、蔬菜批发	27.0			337875.8	3468.3	465.3
肉、禽、蛋、奶及水产品批发				1042.2		
盐及调味品批发	286.8		53.5	1403.0	2557.6	
营养和保健品批发				6.6		
酒、饮料及茶叶批发				1036.5		
烟草制品批发			3.2	93522.1	6407.2	4858.4
其他食品批发				44.2		
纺织、服装及家庭用品批发				9006.5	128.8	
纺织品、针织品及原料批发				1162.8		
服装批发				356.4		
鞋帽批发				121.5		
化妆品及卫生用品批发				314.7	0.5	
厨房、卫生间用具及日用杂货批发				10.1		
灯具、装饰物品批发						
家用电器批发				7041.0	128.3	
其他家庭用品批发						
文化、体育用品及器材批发				2196.5	100.0	
文具用品批发				2049.0		
体育用品及器材批发						
图书批发						
报刊批发						
音像制品及电子出版物批发						
首饰、工艺品及收藏品批发				147.5	100.0	
其他文化用品批发						
医药及医疗器材批发	10.2			6320.6	26.5	
西药批发	10.2			1095.4	26.0	
中药批发				5214.0	0.5	
医疗用品及器材批发				11.2		

指标名称	三、损益及分配		四、人工成本及增值税		五、从事批发和零售业活动的从业人员平均人数(人)
	利润总额	应交所得税	应付职工薪酬 (本年贷方累计发生额)	应交增值税	
总计	1491856.0	135492.9	385930	262450	85321
一、批发业	611375.4	80847.6	162936	109237	28022
1. 按批发行业小类分					
农、林、牧产品批发	17889.3	2254.6	5736	4942	1800
谷物、豆及薯类批发	3591.1	149.4	686	156	212
种子批发	264.4	1.3	292		87
饲料批发	4596.4	664.1	500	1599	158
棉、麻批发	0.2		118		26
林业产品批发	1858.9	71.7	304	72	55
牲畜批发					
其他农牧产品批发	7578.3	1368.1	3835	3115	1262
食品、饮料及烟草制品批发	448391.8	64674.8	95917	50945	12713
米、面制品及食用油批发	5908.1	612.7	1521	496	689
糕点、糖果及糖批发					
果品、蔬菜批发	341880.5	38880.4	28457	8020	8616
肉、禽、蛋、奶及水产品批发	1041.3	87.8	462	478	186
盐及调味品批发	1398.2	336.1	1818	538	321
营养和保健品批发	6.6		28	9	10
酒、饮料及茶叶批发	1036.5	26.6	824	138	189
烟草制品批发	97076.4	24728.1	62675	41201	2655
其他食品批发	44.2	3.1	133	64	47
纺织、服装及家庭用品批发	8806.9	837.8	5334	1389	1061
纺织品、针织品及原料批发	1162.8	51.6	868	655	180
服装批发	356.4	16.7	278	10	53
鞋帽批发	121.5		220		44
化妆品及卫生用品批发	9.0	2.0	215	9	63
厨房、卫生间用具及日用杂货批发	10.1		199	13	34
灯具、装饰物品批发					
家用电器批发	7147.1	767.5	3555	703	687
其他家庭用品批发					
文化、体育用品及器材批发	108.3	24.5	868	99	219
文具用品批发	10.3		267	65	71
体育用品及器材批发					
图书批发					
报刊批发					
音像制品及电子出版物批发					
首饰、工艺品及收藏品批发	98.0	24.5	601	34	148
其他文化用品批发					
医药及医疗器材批发	5187.1	368.6	2979	1715	721
西药批发	1261.7	252.1	1570	1450	387
中药批发	3914.2	116.5	1252	258	311
医疗用品及器材批发	11.2		156	8	23

指标名称	法人企业 数(个)	执行《2006年 企业会计准则》 企业数(个)	一、 年初存货	二、期末资产负债		
				流动资产 合计	应收帐款	存 货
矿产品、建材及化工产品批发	225	197	145719.3	1071778.8	231017.1	113805.2
煤炭及制品批发	58	49	15241.3	125386.1	42192.8	10734.8
石油及制品批发	8	7	455.7	13389.0	2394.4	1140.7
非金属矿及制品批发	3	3	526.5	4853.2		525.1
金属及金属矿批发	57	52	50541.2	482053.1	134083.5	22726.6
建材批发	52	48	58801.9	241616.7	36836.6	47264.2
化肥批发	20	16	11603.1	112813.8	7346.0	15399.0
农药批发						
农用薄膜批发						
其他化工产品批发	27	22	8549.6	91666.9	8163.8	16014.8
机械设备、五金产品及电子产品批发	55	51	19944.9	104674.1	45007.4	13863.0
农业机械批发	20	18	6186.7	48866.0	24115.1	2474.9
汽车批发	9	9	4910.9	18253.6	9541.1	1369.9
汽车零配件批发	2	2	283.5	1255.6	376.0	590.9
摩托车及零配件批发	1	1	265.2	10.2	10.2	
五金产品批发	12	12	3292.5	17817.1	6942.4	5480.6
电气设备批发	1	1	816.0	5465.1	29.5	876.6
计算机、软件及辅助设备批发	2	1	179.4	2838.5	1153.3	567.8
通讯及广播电视设备批发	1	1	532.3	1271.8	969.2	229.7
其他机械设备及电子产品批发	7	6	3478.4	8896.2	1870.6	2272.6
贸易经纪与代理	8	6	1662.8	19570.6	4077.1	4025.1
贸易代理	8	6	1662.8	19570.6	4077.1	4025.1
拍卖						
其他贸易经纪与代理						
其他批发业	37	31	21048.7	139564.4	38879.7	17731.5
再生物资回收与批发	27	23	14711.8	84454.7	16129.1	10499.6
其他未列明批发业	10	8	6336.9	55109.7	22750.6	7231.9
2. 按登记注册类型分						
内资企业	460	400	415288.0	1939659.1	465344.7	309813.4
国有企业	3	3	501.8	5337.8	1923.4	785.1
集体企业	6	6	1233.3	26857.2	651.3	2439.6
股份合作企业	2	1	1123.8	6851.4	995.1	1260.9
联营企业						
国有联营企业						
集体联营企业						
国有与集体联营企业						
其他联营企业						
有限责任公司	181	161	278604.7	1069827.1	236288.3	162356.2
国有独资公司	1	1	145004.1	169420.6	46755.6	77645.3
其他有限责任公司	180	160	133600.6	900406.5	189532.7	84710.9
股份有限公司	13	11	33964.0	171913.1	30392.8	31858.6
私营企业	242	206	95377.7	645018.5	191520.3	108310.2
私营独资企业	1	1	188.5	639.5	5.8	456.2
私营合伙企业						
私营有限责任公司	233	198	91189.9	581771.0	181391.5	104656.7
私营股份有限公司	8	7	3999.3	62608.0	10123.0	3197.3
其他企业	13	12	4482.7	13854.0	3573.5	2802.8

指标名称	二、期末资产负债					
	固定资产 合计	固定资产 原价	累计折旧	本年折旧	在建工程	资产总计
矿产品、建材及化工产品批发	163476.1	206687.1	43426.1	10446.5	9945.2	1364807.5
煤炭及制品批发	59292.3	73095.8	13813.1	2182.2	9.6	196634.6
石油及制品批发	10011.3	11499.1	1487.8	484.5	687.1	27165.8
非金属矿及制品批发	1514.9	2040.5	525.6	42.2		6505.2
金属及金属矿批发	33263.8	40251.1	6987.3	1174.8	218.9	551703.5
建材批发	41058.2	54293.1	13430.0	4875.4	9029.6	351072.5
化肥批发	10455.5	15271.4	4826.3	1008.6		125011.8
农药批发						
农用薄膜批发						
其他化工产品批发	7880.1	10236.1	2356.0	678.8		106714.1
机械设备、五金产品及电子产品批发	17860.9	24894.1	7041.4	1457.8	349.3	128915.4
农业机械批发	7802.0	11596.0	3794.0	731.4		57678.9
汽车批发	4434.4	6044.0	1617.8	130.1	261.3	23492.7
汽车零配件批发	382.5	605.2	222.7	14.2	88.0	1668.2
摩托车及零配件批发						147.1
五金产品批发	3624.9	4565.8	940.9	467.3		23298.6
电气设备批发	78.6	97.4	18.8	2.4		5543.7
计算机、软件及辅助设备批发	20.1	27.4	7.3	6.5		2868.7
通讯及广播电视设备批发	23.0	89.6	66.6	2.7		1294.8
其他机械设备及电子产品批发	1495.4	1868.7	373.3	103.2		12922.7
贸易经纪与代理	3427.7	3840.1	412.9	111.3		23174.9
贸易代理	3427.7	3840.1	412.9	111.3		23174.9
拍卖						
其他贸易经纪与代理						
其他批发业	29916.0	36714.6	7041.4	1470.7	7164.6	190689.5
再生资源回收与批发	26866.7	31720.8	5096.9	1025.1	3696.8	128419.9
其他未列明批发业	3049.3	4993.8	1944.5	445.6	3467.8	62269.6
2. 按登记注册类型分						
内资企业	400401.3	536326.0	137127.3	29034.5	32510.6	2659432.3
国有企业	2151.0	3799.7	1648.7	34.5		7958.7
集体企业	2579.3	6035.2	3455.9	332.7	239.6	36569.1
股份合作企业	2549.8	3788.5	1238.7	342.3	0.1	9401.3
联营企业						
国有联营企业						
集体联营企业						
国有与集体联营企业						
其他联营企业						
有限责任公司	192357.3	268218.8	76802.2	15265.9	18503.3	1448580.4
国有独资公司	52673.1	80178.0	27504.8	5207.8	1255.7	260208.2
其他有限责任公司	139684.2	188040.8	49297.4	10058.1	17247.6	1188372.2
股份有限公司	16564.2	19281.9	2717.7	425.7	9530.2	199282.6
私营企业	172749.4	219202.7	46715.2	10538.9	4237.4	921193.1
私营独资企业	115.4	331.9	216.5	14.2		785.0
私营合伙企业						
私营有限责任公司	165969.0	207135.8	41428.7	9784.4	4237.4	851048.7
私营股份有限公司	6665.0	11735.0	5070.0	740.3		69359.4
其他企业	11450.3	15999.2	4548.9	2094.5		36447.1

指标名称	二、期末资产负债						
	流动负债 合计	应付帐款	非流动 负债合计	负债合计	所有者 权益	实收资本	
						国家资本	
矿产品、建材及化工产品批发	1012864.9	186833.2	13565.7	1026431.3	338376.2	3215507.0	6239.0
煤炭及制品批发	97414.4	36633.4	6182.6	103597.0	93037.6	55871.1	
石油及制品批发	9104.9	1733.4	25.0	9129.9	18035.9	7776.0	
非金属矿及制品批发	3461.1		69.1	3530.2	2975.0	1778.7	
金属及金属矿批发	436744.9	95113.5	783.0	437527.9	114175.6	68233.5	6239.0
建材批发	286847.8	41428.7	4075.1	290923.6	60148.9	3039802.7	
化肥批发	99114.8	7266.4	1961.6	101076.4	23935.4	19832.5	
农药批发							
农用薄膜批发							
其他化工产品批发	80177.0	4657.8	469.3	80646.3	26067.8	22212.5	
机械设备、五金产品及电子产品批发	83567.7	18134.9	868.1	84433.9	44481.5	21192.3	
农业机械批发	45624.1	6048.5	326.6	45950.7	11728.2	4426.0	
汽车批发	4724.9	1919.0		4723.0	18769.7	7942.6	
汽车零配件批发	907.2	104.0		907.2	761.0	598.5	
摩托车及零配件批发	47.1	47.1		47.1	100.0	100.0	
五金产品批发	16848.4	5508.1	515.0	17363.4	5935.2	2847.0	
电气设备批发	4887.6	1238.2		4887.6	656.1	500.0	
计算机、软件及辅助设备批发	1345.4	501.6		1345.4	1523.3	1500.0	
通讯及广播电视设备批发	1179.5	843.6		1179.5	115.3	50.0	
其他机械设备及电子产品批发	8003.5	1924.8	26.5	8030.0	4892.7	3228.2	
贸易经纪与代理	7106.5	1710.8	898.7	8014.7	15160.2	12930.1	
贸易代理	7106.5	1710.8	898.7	8014.7	15160.2	12930.1	
拍卖							
其他贸易经纪与代理							
其他批发业	147088.3	27824.9	2244.9	149333.2	41356.3	29978.0	
再生资源回收与批发	87252.2	6363.3	2043.9	89296.1	39123.8	23683.8	
其他未列明批发业	59836.1	21461.6	201.0	60037.1	2232.5	6294.2	
2. 按登记注册类型分							
内资企业	1662611.6	374101.5	27846.4	1690466.3	968966.0	3427416.5	11412.8
国有企业	5159.6	2134.4	0.3	5159.9	2798.8	3117.0	3117.0
集体企业	29523.6	5108.6	1037.6	30561.2	6007.9	993.7	
股份合作企业	5686.0		5.2	5691.2	3710.1	2420.0	
联营企业							
国有联营企业							
集体联营企业							
国有与集体联营企业							
其他联营企业							
有限责任公司	901117.5	145901.5	11430.5	912548.0	536032.4	3145328.5	7297.0
国有独资公司	37498.5	13863.7		37498.5	222709.7	6500.0	
其他有限责任公司	863619.0	132037.8	11430.5	875049.5	313322.7	3138828.5	7297.0
股份有限公司	184552.9	2498.7	1601.0	186153.9	13128.7	25171.8	
私营企业	522260.5	207765.7	13370.7	535639.5	385553.6	245536.9	998.8
私营独资企业	586.5	20.5		586.5	198.5	198.5	
私营合伙企业							
私营有限责任公司	493214.3	185685.7	12670.7	505893.3	345155.4	221832.6	998.8
私营股份有限公司	28459.7	22059.5	700.0	29159.7	40199.7	23505.8	
其他企业	14311.5	10692.6	401.1	14712.6	21734.5	4848.6	

指标名称	二、期末资产负债				
	集体资本	法人资本	个人资本	港澳台资本	外商资本
矿产品、建材及化工产品批发	198.2	3115972.8	91997.0		1100.0
煤炭及制品批发		40298.3	15572.8		
石油及制品批发		2416.0	4260.0		1100.0
非金属矿及制品批发		1678.7	100.0		
金属及金属矿批发		26813.6	35180.9		
建材批发		3018697.6	21105.1		
化肥批发	198.2	14836.1	4798.2		
农药批发					
农用薄膜批发					
其他化工产品批发		11232.5	10980.0		
机械设备、五金产品及电子产品批发	30.0	12088.6	9073.7		
农业机械批发		2046.0	2380.0		
汽车批发		6642.6	1300.0		
汽车零配件批发		300.0	298.5		
摩托车及零配件批发			100.0		
五金产品批发	30.0	910.0	1907.0		
电气设备批发			500.0		
计算机、软件及辅助设备批发		330.0	1170.0		
通讯及广播电视设备批发			50.0		
其他机械设备及电子产品批发		1860.0	1368.2		
贸易经纪与代理		9340.0	3590.1		
贸易代理		9340.0	3590.1		
拍卖					
其他贸易经纪与代理					
其他批发业	3625.0	18995.1	7357.9		
再生资源回收与批发	3595.0	16339.9	3748.9		
其他未列明批发业	30.0	2655.2	3609.0		
2. 按登记注册类型分					
内资企业	13157.7	3225136.1	177708.9		1.0
国有企业					
集体企业	838.7	155.0			
股份合作企业	80.0		2340.0		
联营企业					
国有联营企业					
集体联营企业					
国有与集体联营企业					
其他联营企业					
有限责任公司	11145.7	3072370.3	54515.5		
国有独资公司		6500.0			
其他有限责任公司	11145.7	3065870.3	54515.5		
股份有限公司	552.7	550.0	24069.1		
私营企业	40.6	148362.2	96134.3		1.0
私营独资企业			198.5		
私营合伙企业					
私营有限责任公司	40.6	124961.4	95830.8		1.0
私营股份有限公司		23400.8	105.0		
其他企业	500.0	3698.6	650.0		

指标名称	三、损益及分配					
	营业收入	主营业务 收 入	营业成本	主营业务 成 本	营业税金 及 附 加	主营业务 税金及附加
矿产品、建材及化工产品批发	4981236.3	4978254.2	4686386.3	4682212.7	9997.0	9993.7
煤炭及制品批发	667173.5	664342.0	573609.6	570194.8	2711.8	2711.0
石油及制品批发	68259.1	68237.6	57833.6	57820.1	817.3	817.3
非金属矿及制品批发	7384.4	7384.4	6452.7	6452.7	40.4	40.4
金属及金属矿批发	1652237.5	1652186.8	1597978.0	1597954.0	2673.9	2673.8
建材批发	975421.6	975387.5	920306.6	919670.6	1975.3	1973.3
化肥批发	863303.8	863259.5	810470.9	810415.6	236.9	236.8
农药批发						
农用薄膜批发						
其他化工产品批发	747456.4	747456.4	719734.9	719704.9	1541.4	1541.1
机械设备、五金产品及电子产品批发	408684.7	407548.7	360097.4	359239.8	1946.6	1946.2
农业机械批发	169717.1	169179.7	140644.8	140064.3	1434.7	1434.3
汽车批发	72522.8	72522.8	67270.3	67270.3	172.6	172.6
汽车零配件批发	34826.5	34826.5	33013.4	33013.4	13.9	13.9
摩托车及零配件批发	2908.9	2908.9	2854.7	2854.7	2.6	2.6
五金产品批发	67139.4	66902.0	60612.9	60612.9	187.8	187.8
电气设备批发	7123.8	7123.8	6057.8	6057.8	5.4	5.4
计算机、软件及辅助设备批发	13622.8	13622.8	12716.5	12716.5	11.5	11.5
通讯及广播电视设备批发	1798.1	1798.1	1726.7	1726.7	2.4	2.4
其他机械设备及电子产品批发	39025.3	38664.1	35200.3	34923.2	115.7	115.7
贸易经纪与代理	128050.2	128050.1	121508.2	121508.2	69.3	69.3
贸易代理	128050.2	128050.1	121508.2	121508.2	69.3	69.3
拍卖						
其他贸易经纪与代理						
其他批发业	1400719.0	1397924.9	1352866.2	1352430.7	2895.3	2864.5
再生资源回收与批发	1351318.8	1348644.7	1309693.3	1309301.8	2753.4	2722.6
其他未列明批发业	49400.2	49280.2	43172.9	43128.9	141.9	141.9
2. 按登记注册类型分						
内资企业	10006169.7	9983102.4	8930335.2	8909527.3	73534.7	73489.7
国有企业	12025.7	11998.6	10179.2	10179.2	13.5	13.5
集体企业	38565.0	38155.0	30195.2	30179.0	77.4	77.4
股份合作企业	51639.3	51639.3	48364.8	48364.8	12.2	12.2
联营企业						
国有联营企业						
集体联营企业						
国有与集体联营企业						
其他联营企业						
有限责任公司	6086239.2	6076061.0	5409739.8	5402221.3	62788.0	62783.1
国有独资公司	917004.2	910137.6	687076.0	681020.9	47834.1	47834.1
其他有限责任公司	5169235.0	5165923.4	4722663.8	4721200.4	14953.9	14949.0
股份有限公司	371750.5	371507.8	346365.5	345999.1	1097.6	1097.6
私营企业	3335680.2	3323485.9	2990031.6	2977132.8	8587.6	8547.7
私营独资企业	32137.1	32137.1	30860.9	30860.9	2.6	2.6
私营合伙企业						
私营有限责任公司	3015715.5	3003521.2	2776427.1	2763528.3	8459.9	8420.0
私营股份有限公司	287827.6	287827.6	182743.6	182743.6	125.1	125.1
其他企业	110269.8	110254.8	95459.1	95451.1	958.4	958.2

指标名称	三、损益及分配						
	其他业务利润	销售费用	管理费用	税金	财务费用	利息收入	利息支出
矿产品、建材及化工产品批发	1245.8	98373.1	33050.4	2662.4	43660.0	2478.2	18450.2
煤炭及制品批发	581.4	20468.4	10074.7	452.5	3204.9	158.7	952.9
石油及制品批发	8.0	2212.7	1528.0	35.5	436.8	0.4	208.7
非金属矿及制品批发		54.2	97.3	36.3	230.2		145.3
金属及金属矿批发	1.0	13275.8	8610.4	994.4	6414.2	998.5	4674.8
建材批发	57.7	11784.6	6922.4	391.7	23243.6	673.3	6223.7
化肥批发		39818.3	2712.0	186.3	2281.3	-477.2	502.5
农药批发							
农用薄膜批发							
其他化工产品批发	597.7	10759.1	3105.6	565.7	7849.0	1124.5	5742.3
机械设备、五金产品及电子产品批发	1192.0	11699.2	8950.2	256.3	1567.0	547.4	758.9
农业机械批发	1003.2	7503.6	2255.0	98.7	592.6	-1.1	367.5
汽车批发	188.8	1685.0	1594.4	51.6	-415.0	543.1	143.6
汽车零配件批发		205.9	994.7		16.6		8.9
摩托车及零配件批发		12.1	34.5				
五金产品批发		743.4	1961.0	30.3	464.1	3.1	127.3
电气设备批发		159.7	674.4		152.9		
计算机、软件及辅助设备批发		159.3	394.5	2.2	301.6	1.9	111.6
通讯及广播电视设备批发		37.4	19.5				
其他机械设备及电子产品批发		1192.8	1022.2	73.5	454.2	0.4	
贸易经纪与代理		2020.9	561.3	3.5	222.4		28.7
贸易代理		2020.9	561.3	3.5	222.4		28.7
拍卖							
其他贸易经纪与代理							
其他批发业	9022.4	11337.9	8471.5	178.2	8385.1	1246.8	3071.2
再生资源回收与批发	8422.6	8845.0	6595.9	159.8	5125.7	1241.9	3004.5
其他未列明批发业	599.8	2492.9	1875.6	18.4	3259.4	4.9	66.7
2. 按登记注册类型分							
内资企业	13670.2	175855.9	146992.5	5936.2	59969.5	9183.7	26838.4
国有企业	84.4	1147.4	1346.9	4.3	32.5	0.3	32.8
集体企业	194.7	1694.6	5249.3	106.0	101.9	167.8	249.9
股份合作企业		312.2	228.0	3.5	606.3		606.3
联营企业							
国有联营企业							
集体联营企业							
国有与集体联营企业							
其他联营企业							
有限责任公司	7718.6	123030.1	96196.9	2955.5	31633.3	3752.4	12162.8
国有独资公司	811.4	22503.4	67147.9	1619.2	-1076.2	1125.5	
其他有限责任公司	6907.2	100526.7	29049.0	1336.3	32709.5	2626.9	12162.8
股份有限公司	50.7	2703.8	4845.5	713.5	6002.1	624.0	3476.6
私营企业	5621.8	45099.6	36619.5	1980.0	21169.4	4638.2	10171.7
私营独资企业		155.8	954.5		14.8		8.9
私营合伙企业							
私营有限责任公司	5621.8	44708.1	34995.0	1928.3	20405.8	4634.5	10095.1
私营股份有限公司		235.7	670.0	51.7	748.8	3.7	67.7
其他企业		1868.2	2506.4	173.4	424.0	1.0	138.3

指标名称	三、损益及分配					
	资产减值 损 失	公允价值 变动收益	投资收益	营业利润	营业外 收 入	补贴收入
矿产品、建材及化工产品批发	24.8	33.5	-4437.4	104683.3	1332.5	15.5
煤炭及制品批发			2.3	57106.4	302.2	
石油及制品批发			485.8	5916.5	238.9	
非金属矿及制品批发				509.6		
金属及金属矿批发	-91.9	1.0	-3796.6	19547.8	610.1	
建材批发	45.6	10.6	123.3	11280.1	23.4	15.5
化肥批发	71.1	21.9	28.1	7424.7	129.0	
农药批发						
农用薄膜批发						
其他化工产品批发			-1280.3	2898.2	28.9	
机械设备、五金产品及电子产品批发	25.1			25086.9	8.2	2.0
农业机械批发				17286.2	4.0	2.0
汽车批发				2903.4	4.0	
汽车零配件批发				582.0		
摩托车及零配件批发				5.0		
五金产品批发	25.1			3145.1	0.2	
电气设备批发				73.6		
计算机、软件及辅助设备批发				39.4		
通讯及广播电视设备批发				12.1		
其他机械设备及电子产品批发				1040.1		
贸易经纪与代理				3668.0	8.5	7.9
贸易代理				3668.0	8.5	7.9
拍卖						
其他贸易经纪与代理						
其他批发业	211.6		13.7	17455.2	1094.1	834.2
再生物资回收与批发	211.6		13.7	19031.1	1079.2	834.2
其他未列明批发业				-1575.9	14.9	
2. 按登记注册类型分						
内资企业	595.2	36.0	-6614.5	613583.4	13270.1	6871.9
国有企业				-693.8	3276.9	677.2
集体企业	311.9		53.5	988.2	5.3	
股份合作企业				2115.8	380.1	380.1
联营企业						
国有联营企业						
集体联营企业						
国有与集体联营企业						
其他联营企业						
有限责任公司	213.4	0.7	642.1	363504.0	8433.7	5746.5
国有独资公司			3.2	93522.1	6407.2	4858.4
其他有限责任公司	213.4	0.7	638.9	269981.9	2026.5	888.1
股份有限公司				10784.6	8.6	4.6
私营企业	59.2	25.0	-7413.4	227728.0	1165.5	63.5
私营独资企业				148.5		
私营合伙企业						
私营有限责任公司	59.2	25.0	-7413.4	124275.1	653.0	52.1
私营股份有限公司				103304.4	512.5	11.4
其他企业	10.7	10.3	103.3	9156.6		

指标名称	三、损益及分配		四、人工成本及增值税		五、从事批发和零售业活动的从业人员平均人数(人)
	利润总额	应交所得税	应付职工薪酬 (本年贷方累计发生额)	应交增值税	
矿产品、建材及化工产品批发	97957.0	8039.6	38304	42931	8421
煤炭及制品批发	50907.1	3044.6	9922	29445	2667
石油及制品批发	6114.4	758.1	1360	573	261
非金属矿及制品批发	508.5		316	899	107
金属及金属矿批发	19130.6	1406.4	5980	6177	1341
建材批发	11144.0	363.6	5755	3134	1601
化肥批发	7572.1	1773.7	12296	487	1961
农药批发					
农用薄膜批发					
其他化工产品批发	2580.3	693.2	2675	2216	483
机械设备、五金产品及电子产品批发	15678.4	2582.9	6881	3053	1562
农业机械批发	7882.6	1709.0	2774	1423	700
汽车批发	2907.4	639.2	861	836	278
汽车零配件批发	582.0	50.5	264	19	65
摩托车及零配件批发	12.0	3.6	43		9
五金产品批发	3129.4	37.0	2222	601	265
电气设备批发	73.6	9.4	70	36	24
计算机、软件及辅助设备批发	39.2	16.0	98	91	91
通讯及广播电视设备批发	12.1	3.0	29	18	12
其他机械设备及电子产品批发	1040.1	115.2	521	29	118
贸易经纪与代理	1226.5	44.6	1971	75	139
贸易代理	1226.5	44.6	1971	75	139
拍卖					
其他贸易经纪与代理					
其他批发业	16130.1	2020.2	4946	4088	1386
再生资源回收与批发	17614.0	1690.2	3917	3606	1011
其他未列明批发业	-1483.9	330.0	1029	483	375
2. 按登记注册类型分					
内资企业	598789.2	79816.5	146939	103615	22487
国有企业	86.2	16.3	578	77	214
集体企业	969.0	314.9	2667	467	368
股份合作企业	2495.9	372.4	292	425	78
联营企业					
国有联营企业					
集体联营企业					
国有与集体联营企业					
其他联营企业					
有限责任公司	354420.1	54484.1	111946	55637	12692
国有独资公司	97076.4	24728.1	62675	41201	2655
其他有限责任公司	257343.7	29756.0	49271	14436	10037
股份有限公司	10350.3	1344.5	2337	2568	906
私营企业	220813.0	23176.9	27265	43263	7783
私营独资企业	148.5	24.4	132	19	40
私营合伙企业					
私营有限责任公司	117346.5	9545.0	26269	42940	7424
私营股份有限公司	103318.0	13607.5	864	304	319
其他企业	9654.7	107.4	1854	1180	446

指标名称	法人企业数(个)	执行《2006年企业会计准则》企业数(个)	一、年初存货	二、期末资产负债		
				流动资产合计	应收帐款	存 货
港、澳、台商投资企业	1	1	351.4	115223.0	54311.4	403.6
与港澳台商合资经营企业						
与港澳台商合作经营企业	1	1	351.4	115223.0	54311.4	403.6
港澳台商独资企业						
港澳台商投资股份有限公司						
其他港澳台投资企业						
外商投资企业	1	1	60.2	2203.5	1639.8	8.3
中外合资经营企业	1	1	60.2	2203.5	1639.8	8.3
中外合作经营企业						
外资企业						
外商投资股份有限公司						
其他外商投资企业						
3. 按控股情况分						
国有控股	7	6	145892.6	212692.9	55716.7	78495.7
集体控股	15	14	7000.3	103200.0	39361.9	7732.3
私人控股	372	317	185025.1	1076007.7	254807.4	194452.3
港澳台商控股	1	1	351.4	115223.0	54311.4	403.6
外商控股	1	1	60.2	2203.5	1639.8	8.3
其他	66	63	77370.0	547758.5	115458.7	29133.1
4. 按经营形式分						
独立门店	412	359	227602.9	1703953.8	435882.2	189584.5
连锁总店	2	2	1053.3	8924.0	466.3	497.4
连锁门店	1	1	23.0			
其他	47	40	187020.4	344207.8	84947.4	120143.4
5. 按单位规模分						
大型	5	5	5562.7	272778.7	63680.3	9074.0
中型	165	143	313922.3	1304534.8	336291.5	215153.9
小型	268	232	94331.5	461823.1	117342.2	84365.2
微型	24	22	1883.1	17949.0	3981.9	1632.2
二、零售业	838	738	1229109.6	4207156.6	368755.2	1188560.5
1. 按零售行业小类分						
综合零售	161	147	117307.7	547542.3	36736.8	144274.3
百货零售	106	100	93232.5	417267.4	27512.3	100129.0
超级市场零售	36	31	18262.8	100803.2	4979.1	36113.5
其他综合零售	19	16	5812.4	29471.7	4245.4	8031.8
食品、饮料及烟草制品专门零售	50	43	248961.8	993936.7	104266.3	327197.6
粮油零售	8	7	242705.9	961175.6	96788.8	316692.7
糕点、面包零售						
果品、蔬菜零售	14	14	1263.0	11569.2	4010.0	2021.6
肉、禽、蛋、奶及水产品零售	9	7	273.2	1716.8	269.9	161.9
营养和保健品零售	1		527.8	353.1		284.2
酒、饮料及茶叶零售	6	5	738.2	4502.7	159.2	639.1
烟草制品零售	1	1	1444.7	8363.9	168.9	5020.6
其他食品零售	11	9	2009.0	6255.4	2869.5	2377.5

指标名称	二、期末资产负债					
	固定资产 合计	固定资产 原价	累计折旧	本年折旧	在建工程	资产总计
港、澳、台商投资企业	15988.5	27634.1	11645.6	1066.0	5947.9	153312.8
与港澳台商合资经营企业						
与港澳台商合作经营企业	15988.5	27634.1	11645.6	1066.0	5947.9	153312.8
港澳台商独资企业						
港澳台商投资股份有限公司						
其他港澳台投资企业						
外商投资企业	1893.2	2112.0	218.8	142.7	289.0	4385.8
中外合资经营企业	1893.2	2112.0	218.8	142.7	289.0	4385.8
中外合作经营企业						
外资企业						
外商投资股份有限公司						
其他外商投资企业						
3. 按控股情况分						
国有控股	57914.1	89437.0	31757.9	5282.9	1490.8	318712.9
集体控股	15274.9	26614.4	11339.5	620.8	4487.1	141330.6
私人控股	264459.5	348537.9	85046.0	20344.1	25112.0	1521695.1
港澳台商控股	15988.5	27634.1	11645.6	1066.0	5947.9	153312.8
外商控股	1893.2	2112.0	218.8	142.7	289.0	4385.8
其他	62752.8	71736.7	8983.9	2786.7	1420.7	677693.7
4. 按经营形式分						
独立门店	338353.9	449714.9	112563.7	22614.1	35417.8	2314848.8
连锁总店	1380.5	2161.1	780.6	342.2		13492.7
连锁门店	448.0	448.0				448.0
其他	78100.6	113748.1	35647.4	7286.9	3329.7	488341.4
5. 按单位规模分						
大型	43739.3	72629.5	28890.2	4237.7	14492.9	357894.7
中型	247921.2	339864.2	92439.5	20905.3	19943.9	1766373.6
小型	123184.0	146434.6	23948.0	4948.8	4302.3	668245.7
微型	3438.5	7143.8	3714.0	151.4	8.4	24616.9
二、零售业	832795.9	1163704.2	334441.6	71021.5	112564.6	6382535.9
1. 按零售行业小类分						
综合零售	279942.5	404385.9	127507.0	24303.4	35896.5	1018088.3
百货零售	214510.3	311682.9	98492.4	19860.9	28475.8	799331.1
超级市场零售	42999.1	66042.7	24787.4	3889.3	7301.6	164864.7
其他综合零售	22433.1	26660.3	4227.2	553.2	119.1	53892.5
食品、饮料及烟草制品专门零售	107390.9	142988.1	35933.5	6708.1	449.0	1604550.8
粮油零售	96075.0	128906.0	32831.0	5831.8	10.3	1057998.0
糕点、面包零售						
果品、蔬菜零售	5693.9	6858.1	1164.2	360.1	102.4	17570.1
肉、禽、蛋、奶及水产品零售	2725.6	3005.3	616.0	199.6	336.3	4565.8
营养和保健品零售	92.1	204.9	112.8	44.1		494.8
酒、饮料及茶叶零售	1426.0	1764.8	338.8	112.7		507551.2
烟草制品零售	298.5	465.3	166.8	36.1		8900.8
其他食品零售	1079.8	1783.7	703.9	123.7		7470.1

指标名称	二、期末资产负债						
	流动负债 合计	应付帐款	非流动 负债合计	负债合计	所有者 权益	实收资本	
						国家资本	
港、澳、台商投资企业	31102.8	14809.6	502.1	31604.9	121707.9	50324.2	
与港澳台商合资经营企业							
与港澳台商合作经营企业	31102.8	14809.6	502.1	31604.9	121707.9	50324.2	
港澳台商独资企业							
港澳台商投资股份有限公司							
其他港澳台投资企业							
外商投资企业	2628.6	251.2		2628.6	1757.2	2000.0	
中外合资经营企业	2628.6	251.2		2628.6	1757.2	2000.0	
中外合作经营企业							
外资企业							
外商投资股份有限公司							
其他外商投资企业							
3. 按控股情况分							
国有控股	84732.9	25585.6	650.3	85383.2	233329.7	17014.0	10414.0
集体控股	94540.5	9532.6	1770.7	96311.2	45019.4	14242.2	
私人控股	975054.3	252811.9	22129.2	997191.8	524503.3	3333006.9	998.8
港澳台商控股	31102.8	14809.6	502.1	31604.9	121707.9	50324.2	
外商控股	2628.6	251.2		2628.6	1757.2	2000.0	
其他	508283.9	86171.4	3296.2	511580.1	166113.6	63153.4	
4. 按经营形式分							
独立门店	1495604.7	351294.8	26076.2	1521689.2	793159.6	3430579.2	11412.8
连锁总店	2969.6	2416.3		2969.6	10523.1	1505.2	
连锁门店					448.0	448.0	
其他	197768.7	35451.2	2272.3	200041.0	288300.4	47208.3	
5. 按单位规模分							
大型	157411.6	16913.1	502.1	157913.7	199981.0	76026.2	
中型	1098468.6	262696.0	8318.9	1106787.5	659586.1	3245029.0	7281.8
小型	430346.5	108316.2	18753.5	449100.7	219145.0	146836.3	4129.0
微型	101116.3	1237.0	774.0	10897.9	13719.0	11849.2	2.0
二、零售业	3695018.3	1112242.2	402732.7	4090502.7	2292033.2	1507793.5	2365.0
1. 按零售行业小类分							
综合零售	634523.6	181757.3	70226.9	696865.5	321222.8	133348.6	
百货零售	477284.9	156146.5	66842.5	536218.4	263112.7	101991.7	
超级市场零售	125558.9	22647.7	234.0	125816.9	39047.8	24018.8	
其他综合零售	31679.8	2963.1	3150.4	34830.2	19062.3	7338.1	
食品、饮料及烟草制品专门零售	643234.0	534792.9	1559.3	644793.3	959757.5	950043.6	530.0
粮油零售	615864.1	523351.7		615864.1	442133.9	441149.0	
糕点、面包零售							
果品、蔬菜零售	10341.8	4194.5	1293.3	11635.1	5935.0	3457.3	
肉、禽、蛋、奶及水产品零售	1653.5	28.6	114.4	1767.9	2797.9	1931.0	530.0
营养和保健品零售	444.8			444.8	50.0	50.0	
酒、饮料及茶叶零售	1766.4	203.2	38.8	1805.2	505746.0	501606.3	
烟草制品零售	8182.1	5822.3		8182.1	718.7	635.0	
其他食品零售	4981.3	1192.6	112.8	5094.1	2376.0	1215.0	

指标名称	二、期末资产负债				
	集体资本	法人资本	个人资本	港澳台资本	外商资本
港、澳、台商投资企业			26879.3	23444.9	
与港澳台商合资经营企业					
与港澳台商合作经营企业			26879.3	23444.9	
港澳台商独资企业					
港澳台商投资股份有限公司					
其他港澳台投资企业					
外商投资企业		900.0			1100.0
中外合资经营企业		900.0			1100.0
中外合作经营企业					
外资企业					
外商投资股份有限公司					
其他外商投资企业					
3. 按控股情况分					
国有控股		6600.0			
集体控股	10376.4	3815.8	50.0		
私人控股	540.6	3179556.9	151909.6		1.0
港澳台商控股			26879.3	23444.9	
外商控股		900.0			1100.0
其他	2240.7	35163.4	25749.3		
4. 按经营形式分					
独立门店	10512.0	3194318.3	190890.2	23444.9	1.0
连锁总店		1505.2			
连锁门店		448.0			
其他	2645.7	29764.6	13698.0		1100.0
5. 按单位规模分					
大型		7001.0	45580.3	23444.9	
中型	11968.0	3124315.2	100364.0		1100.0
小型	688.7	86730.1	55288.5		
微型	501.0	7989.8	3355.4		1.0
二、零售业	110890.7	729231.6	645132.7	20123.5	50.0
1. 按零售行业小类分					
综合零售	57646.4	47148.2	25303.3	3250.7	
百货零售	45541.8	41068.1	15381.8		
超级市场零售	6740.0	5053.3	8974.8	3250.7	
其他综合零售	5364.6	1026.8	946.7		
食品、饮料及烟草制品专门零售	100.0	503687.0	445676.6		50.0
粮油零售		91.6	441057.4		
糕点、面包零售					
果品、蔬菜零售		1573.6	1883.7		
肉、禽、蛋、奶及水产品零售		500.0	901.0		
营养和保健品零售					50.0
酒、饮料及茶叶零售		500300.0	1306.3		
烟草制品零售		635.0			
其他食品零售	100.0	586.8	528.2		

指标名称	三、损益及分配					
	营业收入	主营业务 收 入	营业成本	主营业务 成 本	营业税金 及 附 加	主营业务 税金及附加
港、澳、台商投资企业	179774.7	179774.7	135499.8	135499.8	363.5	363.5
与港澳台商合资经营企业						
与港澳台商合作经营企业	179774.7	179774.7	135499.8	135499.8	363.5	363.5
港澳台商独资企业						
港澳台商投资股份有限公司						
其他港澳台投资企业						
外商投资企业	5875.3	5875.3	5388.4	5388.4		
中外合资经营企业	5875.3	5875.3	5388.4	5388.4		
中外合作经营企业						
外资企业						
外商投资股份有限公司						
其他外商投资企业						
3. 按控股情况分						
国有控股	1001010.7	994117.0	766626.1	760571.0	47936.6	47936.6
集体控股	1318824.6	1318161.6	1241935.9	1241551.4	5054.7	5054.7
私人控股	5672953.5	5660463.6	4995087.8	4981905.4	16941.2	16896.2
港澳台商控股	179774.7	179774.7	135499.8	135499.8	363.5	363.5
外商控股	5875.3	5875.3	5388.4	5388.4		
其他	2013380.9	2010360.2	1926685.4	1925499.5	3602.2	3602.2
4. 按经营形式分						
独立门店	8291111.9	8276773.0	7522367.1	7510398.8	23935.1	23890.1
连锁总店	14623.9	14623.9	13711.1	13711.1	49.8	49.8
连锁门店	2421.8	2421.8	1837.8	1837.8	72.0	72.0
其他	1883662.1	1874933.7	1533307.4	1524467.8	49841.3	49841.3
5. 按单位规模分						
大型	949846.3	949846.3	812290.3	812290.3	7133.0	7133.0
中型	6929273.5	6911667.9	6124107.4	6110777.4	58767.0	58762.6
小型	2300473.9	2295037.5	2123623.7	2116155.7	7891.4	7851.0
微型	12226.0	12200.7	11202.0	11192.1	106.8	106.6
二、零售业	11853211.3	11789990.7	10343000.7	10296405.7	62418.2	62287.6
1. 按零售行业小类分						
综合零售	2707157.5	2679636.5	2343864.2	2331690.3	21457.0	21412.7
百货零售	1895490.3	1877779.6	1632409.9	1631318.9	13773.9	13763.4
超级市场零售	323384.0	317938.6	276849.5	270066.9	3397.9	3395.6
其他综合零售	488283.2	483918.3	434604.8	430304.5	4285.2	4253.7
食品、饮料及烟草制品专门零售	334897.9	333028.7	222651.4	222158.0	3720.4	3706.3
粮油零售	164521.3	164521.3	90140.5	90140.5	1797.6	1797.6
糕点、面包零售						
果品、蔬菜零售	53105.0	53105.0	39938.9	39938.9	447.3	447.3
肉、禽、蛋、奶及水产品零售	21469.0	21448.0	18318.1	18303.8	449.6	448.9
营养和保健品零售	7131.5	7131.5	5752.7	5752.7	30.5	30.5
酒、饮料及茶叶零售	44347.4	44299.5	31138.1	31090.2	905.4	903.3
烟草制品零售	9748.5	8644.8	8025.6	7823.4	21.6	11.1
其他食品零售	34575.2	33878.6	29337.5	29108.5	68.4	67.6

指标名称	三、损益及分配						
	其他业务利润	销售费用	管理费用	税金	财务费用	利息收入	利息支出
港、澳、台商投资企业		12391.3	20121.7		521.4		
与港澳台商合资经营企业							
与港澳台商合作经营企业		12391.3	20121.7		521.4		
港澳台商独资企业							
港澳台商投资股份有限公司							
其他港澳台投资企业							
外商投资企业		405.7	232.6	2.6	91.5		91.5
中外合资经营企业		405.7	232.6	2.6	91.5		91.5
中外合作经营企业							
外资企业							
外商投资股份有限公司							
其他外商投资企业							
3. 按控股情况分							
国有控股	971.1	19327.3	70899.8	1799.0	54.0	1179.7	1178.8
集体控股	4467.6	8887.8	8889.3	173.9	3480.5	1323.9	2146.2
私人控股	7148.0	119866.2	54016.8	3029.6	34363.7	4827.4	17615.5
港澳台商控股		12391.3	20121.7		521.4		
外商控股		405.7	232.6	2.6	91.5		91.5
其他	1083.5	27774.6	13186.6	933.7	22071.3	1852.7	5897.9
4. 按经营形式分							
独立门店	12182.1	148284.8	88406.2	3612.4	58755.0	7982.6	25087.6
连锁总店		119.0	121.3	9.6	72.3	12.3	
连锁门店		18.0	12.0		8.0		
其他	1488.1	40231.1	78807.3	2316.8	1747.1	1188.8	1842.3
5. 按单位规模分							
大型		50046.4	21385.1	686.4	1593.6	-534.1	1606.3
中型	11378.3	103698.0	112165.5	4090.4	28820.0	9030.7	19071.7
小型	2094.7	33986.3	32982.6	1105.4	30017.4	686.3	6117.5
微型	197.2	922.2	813.6	56.6	151.4	0.8	134.4
二、零售业	30071.1	374324.0	275209.8	10749.9	105467.4	2248.9	20881.7
1. 按零售行业小类分							
综合零售	13834.9	97878.4	79960.1	4102.8	19375.2	661.8	6910.5
百货零售	7041.4	61949.5	59370.5	2648.3	13861.0	543.5	4027.1
超级市场零售	6759.1	24452.5	14289.4	1300.8	4243.8	86.0	2221.4
其他综合零售	34.4	11476.4	6300.2	153.7	1270.4	32.3	662.0
食品、饮料及烟草制品专门零售	1075.5	9903.8	39206.2	230.6	19974.5	6.9	328.7
粮油零售	1.2	5823.3	34968.0	12.0	19354.4	1.8	48.5
糕点、面包零售							
果品、蔬菜零售		713.9	690.0	143.4	375.4		222.4
肉、禽、蛋、奶及水产品零售	37.1	770.1	385.5	11.6	103.6	2.0	27.5
营养和保健品零售	110.6	842.1	21.2	3.6	29.9		
酒、饮料及茶叶零售	1.0	208.7	364.1		26.8		8.0
烟草制品零售	901.6	27.0	1633.9	25.7	15.8	1.4	
其他食品零售	24.0	1518.7	1143.5	34.3	68.6	1.7	22.3

指标名称	三、损益及分配					
	资产减值 损 失	公允价值 变动收益	投资收益	营业利润	营业外 收 入	补贴收入
港、澳、台商投资企业				10877.0	2652.5	
与港澳台商合资经营企业						
与港澳台商合作经营企业				10877.0	2652.5	
港澳台商独资企业						
港澳台商投资股份有限公司						
其他港澳台投资企业						
外商投资企业				-242.9		
中外合资经营企业				-242.9		
中外合作经营企业						
外资企业						
外商投资股份有限公司						
其他外商投资企业						
3. 按控股情况分						
国有控股	-92.9		3.2	96338.2	9757.4	5535.6
集体控股	311.9		53.5	50366.6	454.3	446.0
私人控股	154.4	36.0	-6714.6	446996.2	2105.7	502.8
港澳台商控股				10877.0	2652.5	
外商控股				-242.9		
其他	221.8		43.4	19882.4	952.7	387.5
4. 按经营形式分						
独立门店	585.0	36.0	-2820.3	447113.2	9067.3	1968.3
连锁总店				550.4		
连锁门店				474.0		
其他	10.2		-3794.2	176079.9	6855.3	4903.6
5. 按单位规模分						
大型	44.9			57353.0	3132.6	420.1
中型	453.1	33.1	-2685.5	498601.2	7832.3	5345.5
小型	87.8	0.7	-3937.4	68541.6	4957.3	1106.3
微型	9.4	2.2	8.4	-278.3	0.4	
二、零售业	824.2	72.4	11211.4	714839.4	240167.5	232199.4
1. 按零售行业小类分						
综合零售	144.0	44.2	313.9	155827.7	4248.0	1867.0
百货零售	142.9	44.2	292.1	115716.1	3070.5	1875.3
超级市场零售	1.1		21.8	9765.4	1167.7	-8.3
其他综合零售				30346.2	9.8	
食品、饮料及烟草制品专门零售	3.5	3.5	316.8	39864.9	230131.6	230116.4
粮油零售	0.9	0.9	26.8	12439.3	230001.4	230000.0
糕点、面包零售						
果品、蔬菜零售	1.5	1.5	251.4	11174.9	3.7	2.2
肉、禽、蛋、奶及水产品零售				1479.2	114.2	114.2
营养和保健品零售				565.7	0.2	
酒、饮料及茶叶零售				11706.4		
烟草制品零售				24.6	10.3	
其他食品零售	1.1	1.1	38.6	2474.8	1.8	

指标名称	三、损益及分配		四、人工成本及增值税		五、从事批发和零售业活动的从业人员平均人数(人)
	利润总额	应交所得税	应付职工薪酬 (本年贷方累计发生额)	应交增值税	
港、澳、台商投资企业	12867.9	1026.0	15631	5631	5500
与港澳台商合资经营企业					
与港澳台商合作经营企业	12867.9	1026.0	15631	5631	5500
港澳台商独资企业					
港澳台商投资股份有限公司					
其他港澳台投资企业					
外商投资企业	-281.7	5.1	366	-10	35
中外合资经营企业	-281.7	5.1	366	-10	35
中外合作经营企业					
外资企业					
外商投资股份有限公司					
其他外商投资企业					
3. 按控股情况分					
国有控股	100726.9	24959.2	64083	41501	3241
集体控股	50357.3	10040.4	11217	2162	2855
私人控股	431788.8	43036.5	59369	51175	13532
港澳台商控股	12867.9	1026.0	15631	5631	5500
外商控股	-281.7	5.1	366	-10	35
其他	15916.2	1780.4	12269	8777	2859
4. 按经营形式分					
独立门店	428987.9	52304.4	91029	61386	22690
连锁总店	550.4		569	73	144
连锁门店	474.0	78.0	57		12
其他	181363.1	28465.2	71281	47777	5176
5. 按单位规模分					
大型	60575.9	9573.5	31932	6191	7872
中型	487994.0	66522.6	104732	85956	13553
小型	63230.7	4722.3	25310	17028	6268
微型	-425.2	29.2	961	63	329
二、零售业	880480.6	54645.3	222994	153213	57299
1. 按零售行业小类分					
综合零售	147504.7	14416.5	58596	38759	22912
百货零售	106418.5	9881.6	35200	22923	13122
超级市场零售	13535.6	2374.0	19420	3542	6818
其他综合零售	27550.6	2160.9	3976	12294	2972
食品、饮料及烟草制品专门零售	267264.0	1528.2	6365	1466	1895
粮油零售	242427.9	849.2	518	68	182
糕点、面包零售					
果品、蔬菜零售	9545.5	15.1	991	322	281
肉、禽、蛋、奶及水产品零售	529.4	32.6	1469	172	502
营养和保健品零售	565.4	143.7	193	254	25
酒、饮料及茶叶零售	11707.8	122.0	404	113	505
烟草制品零售	34.6	15.8	1009	100	66
其他食品零售	2453.4	349.8	1783	437	334

指标名称	法人企业数(个)	执行《2006年企业会计准则》企业数(个)	一、年初存货	二、期末资产负债		
				流动资产合计	应收帐款	存 货
纺织、服装及日用品专门零售	43	39	10525.0	112560.0	15380.7	11818.1
纺织品及针织品零售	6	6	531.2	1372.3	410.7	282.6
服装零售	15	12	5405.6	18284.6	3179.4	4205.9
鞋帽零售						
化妆品及卫生用品零售						
钟表、眼镜零售	1	1	58.0	87.2		74.2
箱、包零售						
厨房用具及日用杂品零售	5	5	1063.0	80966.3	10233.5	3274.9
自行车零售	1	1	150.2	159.1	0.1	159.0
其他日用品零售	15	14	3317.0	11690.5	1557.0	3821.5
文化、体育用品及器材专门零售	15	13	17311.2	29931.0	5813.8	11955.6
文具用品零售	3	3	270.2	5590.1	1468.3	1566.8
体育用品及器材零售	2	2	997.6	3195.4	1035.6	1235.8
图书、报刊零售	1	1	6551.0	8518.8	2119.5	40.6
音像制品及电子出版物零售						
珠宝首饰零售	3	3	9342.9	10138.8	370.8	8787.0
工艺美术品及收藏品零售	5	3	115.9	1775.8	819.6	325.4
乐器零售						
照相器材零售						
其他文化用品零售	1	1	33.6	712.1		
医药及医疗器材专门零售	47	42	63597.7	650291.4	86410.7	216120.5
药品零售	38	34	62857.5	647223.2	85083.0	215532.0
医疗用品及器材零售	9	8	740.2	3068.2	1327.7	588.5
汽车、摩托车、燃料及零配件专门零售	357	308	637546.3	1087195.4	61114.2	413145.0
汽车零售	230	201	609147.7	985380.8	51592.0	386131.2
汽车零配件零售	10	9	1933.0	13552.9	787.5	2126.4
摩托车及零配件零售	20	17	5070.9	19434.3	357.5	2920.7
机动车燃料零售	97	81	21394.7	68827.4	8377.2	21966.7
家用电器及电子产品专门零售	73	59	105330.0	132876.9	8101.9	37931.1
家用视听设备零售	14	11	81644.7	51256.3	701.6	15088.4
日用家电设备零售	29	25	18004.1	58362.5	4063.9	19052.8
计算机、软件及辅助设备零售	22	17	2825.4	13486.8	2123.4	3532.2
通信设备零售	6	5	2843.3	8274.2	1213.0	254.9
其他电子产品零售	2	1	12.5	1497.1		2.8
五金、家具及室内装饰材料专门零售	46	44	10753.4	44831.8	18941.6	10147.1
五金零售	23	22	4900.0	24184.8	11534.0	3938.6
灯具零售	3	3	130.3	444.6	73.3	129.1
家具零售	6	5	2167.9	8820.1	4724.3	2023.1
涂料零售	1	1	224.0	523.6	239.6	284.0
卫生洁具零售	2	2	162.5	296.1	37.6	238.0
木质装饰材料零售	2	2	169.4	335.8	141.9	139.9
陶瓷、石材装饰材料零售	4	4	1358.6	2938.6	164.8	2027.4
其他室内装饰材料零售	5	5	1640.7	7288.2	2026.1	1367.0

指标名称	二、期末资产负债					
	固定资产 合计	固定资产 原价	累计折旧	本年折旧	在建工程	资产总计
纺织、服装及日用品专门零售	8477.0	11783.8	3340.0	796.8	140.4	137021.5
纺织品及针织品零售	927.2	1089.8	162.6	44.3	5.0	2680.0
服装零售	4865.5	6880.1	2047.8	539.1	135.4	24660.6
鞋帽零售						
化妆品及卫生用品零售						
钟表、眼镜零售	48.2	85.4	37.2	4.7		135.4
箱、包零售						
厨房用具及日用杂品零售	201.6	323.6	122.0	36.2		94679.1
自行车零售	53.9	135.7	81.8	5.3		213.0
其他日用品零售	2380.6	3269.2	888.6	167.2		14653.4
文化、体育用品及器材专门零售	7640.1	10690.7	3050.6	1019.7	7086.6	49188.3
文具用品零售	1269.5	1956.9	687.4	252.2		6859.6
体育用品及器材零售	1923.9	2104.6	180.7	24.7		5119.3
图书、报刊零售	405.3	986.6	581.3	61.2		9170.5
音像制品及电子出版物零售						
珠宝首饰零售	1155.6	1910.3	754.7	63.6	7086.6	22556.0
工艺美术品及收藏品零售	320.4	408.2	87.8	8.0		2101.8
乐器零售						
照相器材零售						
其他文化用品零售	2565.4	3324.1	758.7	610.0		3381.1
医药及医疗器材专门零售	86220.5	123226.1	37575.1	5563.5	39344.1	873421.7
药品零售	85481.8	122236.3	37324.0	5499.4	39161.1	868780.7
医疗用品及器材零售	738.7	989.8	251.1	64.1	183.0	4641.0
汽车、摩托车、燃料及零配件专门零售	230423.4	320682.7	89652.1	23486.8	20643.9	1578122.2
汽车零售	160178.1	212109.7	52979.1	19610.2	15154.8	1294998.6
汽车零配件零售	1953.5	2561.1	607.5	157.6	163.1	34406.2
摩托车及零配件零售	5785.1	8900.2	3115.1	613.8	150.0	27491.6
机动车燃料零售	62506.7	97111.7	32950.4	3105.2	5176.0	221225.8
家用电器及电子产品专门零售	40304.1	54116.9	13949.5	3092.9		188763.0
家用视听设备零售	6444.5	8960.9	2653.1	718.7		59259.4
日用家电设备零售	26870.8	35394.2	8523.4	1609.6		96395.1
计算机、软件及辅助设备零售	2010.3	3004.1	993.8	294.4		17175.5
通信设备零售	3243.1	4919.3	1676.2	367.2		12700.5
其他电子产品零售	1735.4	1838.4	103.0	103.0		3232.5
五金、家具及室内装饰材料专门零售	14566.2	18328.7	3762.5	925.7	100.6	67878.0
五金零售	3501.0	4430.4	929.4	376.8	22.4	30641.7
灯具零售	161.8	224.3	62.5	14.4		606.4
家具零售	4986.3	6706.9	1720.6	171.2		13806.4
涂料零售	836.4	851.0	14.6	9.6		1360.0
卫生洁具零售	95.4	174.8	79.4	12.6		391.5
木质装饰材料零售	595.1	689.4	94.3	57.5		930.9
陶瓷、石材装饰材料零售	3456.6	3876.8	420.2	117.0	78.2	10814.0
其他室内装饰材料零售	933.6	1375.1	441.5	166.6		9327.1

指标名称	二、期末资产负债						
	流动负债 合 计	应付帐款	非流动 负债合计	负债合计	所有者 权 益	实收资本	
						国家资本	
纺织、服装及日用品专门零售	116755.5	12259.6	2571.3	117536.9	19484.6	13274.9	
纺织品及针织品零售	1163.7	521.5		1163.7	1516.3	1093.4	
服装零售	13840.1	5264.6	1816.0	13866.2	10794.4	7582.6	
鞋帽零售							
化妆品及卫生用品零售							
钟表、眼镜零售	90.6	4.2		90.6	44.8	44.8	
箱、包零售							
厨房用具及日用杂品零售	91991.3	3610.7		91991.3	2687.8	1500.0	
自行车零售	122.0	122.0		122.0	91.0	80.0	
其他日用品零售	9547.8	2736.6	755.3	10303.1	4350.3	2974.1	
文化、体育用品及器材专门零售	29186.9	5150.2	414.4	29601.3	19587.0	10746.4	
文具用品零售	2439.9	164.6		2439.9	4419.7	1344.0	
体育用品及器材零售	1109.8	392.6		1109.8	4009.5	1230.0	
图书、报刊零售	6090.2	3959.4		6090.2	3080.3	3000.0	
音像制品及电子出版物零售							
珠宝首饰零售	17830.3	358.5	79.1	17909.4	4646.6	2450.0	
工艺美术品及收藏品零售	290.2	275.1	335.3	625.5	1476.3	1110.0	
乐器零售							
照相器材零售							
其他文化用品零售	1426.5			1426.5	1954.6	1612.4	
医药及医疗器材专门零售	494435.5	150075.1	58035.1	552470.6	320951.1	41410.3	
药品零售	492077.8	148592.5	58035.1	550112.9	318667.8	39942.7	
医疗用品及器材零售	2357.7	1482.6		2357.7	2283.3	1467.6	
汽车、摩托车、燃料及零配件专门零售	1034276.7	129660.7	20952.1	1056773.9	521348.3	285860.9	1179.3
汽车零售	921383.1	109903.3	15365.8	938288.2	356710.4	251944.4	
汽车零配件零售	33751.6	1912.2	88.1	33839.7	566.5	6422.1	
摩托车及零配件零售	12192.7	2347.3	165.9	12358.6	15133.0	1997.3	
机动车燃料零售	66949.3	15497.9	5332.3	72287.4	148938.4	25497.1	1179.3
家用电器及电子产品专门零售	139965.2	37102.9	2218.7	142209.3	46553.7	21446.4	
家用视听设备零售	54188.8	3310.0	516.1	54704.9	4554.5	3758.1	
日用家电设备零售	65953.0	29248.4	1258.1	67236.5	29158.6	8690.5	
计算机、软件及辅助设备零售	11772.7	2511.7	430.5	12203.2	4972.3	5630.9	
通信设备零售	7581.7	2032.8		7581.7	5118.8	1933.5	
其他电子产品零售	469.0		14.0	483.0	2749.5	1433.4	
五金、家具及室内装饰材料专门零售	37607.2	14036.5	212.8	38676.1	29201.9	18057.8	
五金零售	19556.1	8642.2	194.5	19750.6	10891.1	7194.8	
灯具零售	205.1	62.8		205.1	401.3	252.0	
家具零售	9260.6	2481.0	18.3	9278.9	4527.5	1182.3	
涂料零售	523.5	361.0		523.5	836.5	500.0	
卫生洁具零售	90.1	90.1		90.1	301.4	100.0	
木质装饰材料零售	120.4	48.2		120.4	810.5	60.0	
陶瓷、石材装饰材料零售	2052.5	583.1		2908.6	7905.4	6689.2	
其他室内装饰材料零售	5798.9	1768.1		5798.9	3528.2	2079.5	

指标名称	二、期末资产负债				
	集体资本	法人资本	个人资本	港澳台资本	外商资本
纺织、服装及日用品专门零售		3942.3	9332.6		
纺织品及针织品零售		548.2	545.2		
服装零售		3284.1	4298.5		
鞋帽零售					
化妆品及卫生用品零售					
钟表、眼镜零售			44.8		
箱、包零售					
厨房用具及日用杂品零售		100.0	1400.0		
自行车零售			80.0		
其他日用品零售		10.0	2964.1		
文化、体育用品及器材专门零售	44.0	3576.8	7125.6		
文具用品零售	44.0	720.0	580.0		
体育用品及器材零售		1230.0			
图书、报刊零售		66.8	2933.2		
音像制品及电子出版物零售					
珠宝首饰零售		1000.0	1450.0		
工艺美术品及收藏品零售		560.0	550.0		
乐器零售					
照相器材零售					
其他文化用品零售			1612.4		
医药及医疗器材专门零售	535.0	18662.1	22213.2		
药品零售	535.0	17962.5	21445.2		
医疗用品及器材零售		699.6	768.0		
汽车、摩托车、燃料及零配件专门零售	52380.3	124704.4	93724.1	13872.8	
汽车零售	48948.7	111875.0	77247.9	13872.8	
汽车零配件零售		5520.0	902.1		
摩托车及零配件零售		1049.2	948.1		
机动车燃料零售	3431.6	6260.2	14626.0		
家用电器及电子产品专门零售		7587.6	13858.8		
家用视听设备零售		911.0	2847.1		
日用家电设备零售		1887.8	6802.7		
计算机、软件及辅助设备零售		2905.3	2725.6		
通信设备零售		1883.5	50.0		
其他电子产品零售			1433.4		
五金、家具及室内装饰材料专门零售		8196.8	9861.0		
五金零售		2630.0	4564.8		
灯具零售			252.0		
家具零售		337.3	845.0		
涂料零售		500.0			
卫生洁具零售			100.0		
木质装饰材料零售			60.0		
陶瓷、石材装饰材料零售		2700.0	3989.2		
其他室内装饰材料零售		2029.5	50.0		

指标名称	三、损益及分配					
	营业收入	主营业务 收 入	营业成本	主营业务 成 本	营业税金 及 附 加	主营业务 税金及附加
纺织、服装及日用品专门零售	363774.9	363355.6	316169.2	315829.5	6032.8	6022.6
纺织品及针织品零售	13664.0	13537.4	11618.9	11477.3	208.2	207.0
服装零售	205695.0	205496.2	174615.2	174417.1	5236.4	5227.4
鞋帽零售						
化妆品及卫生用品零售						
钟表、眼镜零售	269.4	269.3	186.6	186.6	1.2	1.2
箱、包零售						
厨房用具及日用杂品零售	39545.9	39545.9	35500.8	35500.8	180.6	180.6
自行车零售	660.5	660.5	557.0	557.0	1.3	1.3
其他日用品零售	103940.1	103846.3	93690.7	93690.7	405.1	405.1
文化、体育用品及器材专门零售	72505.8	72505.8	61817.0	61817.0	711.3	711.3
文具用品零售	21861.7	21861.7	19832.7	19832.7	18.5	18.5
体育用品及器材零售	7375.1	7375.1	6450.4	6450.4	83.7	83.7
图书、报刊零售	561.3	561.3	447.4	447.4	5.4	5.4
音像制品及电子出版物零售						
珠宝首饰零售	14882.3	14882.3	12429.4	12429.4	345.5	345.5
工艺美术品及收藏品零售	4373.3	4373.3	4002.9	4002.9	12.7	12.7
乐器零售						
照相器材零售						
其他文化用品零售	23452.1	23452.1	18654.2	18654.2	245.5	245.5
医药及医疗器材专门零售	924178.2	923289.6	751505.7	744723.3	5538.5	5513.3
药品零售	912800.6	911912.0	741641.2	734858.8	5509.2	5484.0
医疗用品及器材零售	11377.6	11377.6	9864.5	9864.5	29.3	29.3
汽车、摩托车、燃料及零配件专门零售	6041584.8	6017847.9	5521846.5	5498293.6	14627.3	14606.3
汽车零售	4708230.8	4700139.1	4333503.7	4330747.4	8183.1	8171.9
汽车零配件零售	46527.3	46522.8	40154.1	40154.1	154.0	154.0
摩托车及零配件零售	206524.0	206481.2	160084.5	160042.3	2149.1	2148.5
机动车燃料零售	1080302.7	1064704.8	988104.2	967349.8	4141.1	4131.9
家用电器及电子产品专门零售	820844.3	815788.7	626062.7	624883.5	7020.9	7016.3
家用视听设备零售	306468.7	302271.7	214068.9	213215.2	2719.4	2718.5
日用家电设备零售	288590.0	288178.5	256229.5	256140.1	817.6	816.4
计算机、软件及辅助设备零售	61041.0	60787.4	51767.4	51531.3	962.7	960.2
通信设备零售	152439.0	152245.5	95064.6	95064.6	2508.6	2508.6
其他电子产品零售	12305.6	12305.6	8932.3	8932.3	12.6	12.6
五金、家具及室内装饰材料专门零售	238492.6	237109.0	214024.0	213730.6	1447.4	1436.2
五金零售	87480.2	86245.7	75390.9	75271.5	303.6	302.0
灯具零售	2182.8	2182.8	2133.9	2133.9	1.7	1.7
家具零售	23032.5	22883.4	20710.6	20536.6	239.9	232.6
涂料零售	2350.0	2350.0	2021.0	2021.0	8.2	8.2
卫生洁具零售	3585.6	3585.6	3022.1	3022.1	18.5	18.5
木质装饰材料零售	2204.1	2204.1	1825.5	1825.5	28.7	28.7
陶瓷、石材装饰材料零售	85154.7	85154.7	81487.4	81487.4	786.6	786.6
其他室内装饰材料零售	32502.7	32502.7	27432.6	27432.6	60.2	57.9

指标名称	三、损益及分配						
	其他业务利润	销售费用	管理费用	税金	财务费用	利息收入	利息支出
纺织、服装及日用品专门零售	233.6	12460.2	7154.2	137.1	2344.2	195.9	160.7
纺织品及针织品零售		259.4	192.5	41.7	31.4	1.6	21.0
服装零售	139.8	6662.7	2628.0	81.2	394.3	194.5	74.6
鞋帽零售							
化妆品及卫生用品零售							
钟表、眼镜零售		71.9	5.7		1.5		
箱、包零售							
厨房用具及日用杂品零售		724.5	548.9	2.0	1549.8	1.0	58.8
自行车零售		79.7	12.4	2.8			
其他日用品零售	93.8	4662.0	3766.7	9.4	367.2	-1.2	6.3
文化、体育用品及器材专门零售	523.6	1514.6	1222.6	138.1	727.1	4.1	712.5
文具用品零售		300.3	274.5	7.0	53.6	0.1	49.3
体育用品及器材零售	508.6	224.2	251.7	82.7	13.7		13.7
图书、报刊零售	15.0	19.6	54.9	40.6	32.3	3.8	28.5
音像制品及电子出版物零售							
珠宝首饰零售		768.0	586.1	7.8	620.8	0.2	621.0
工艺美术品及收藏品零售		111.4	44.0		1.7		
乐器零售							
照相器材零售							
其他文化用品零售		91.1	11.4		5.0		
医药及医疗器材专门零售	1852.4	62449.7	40303.8	965.3	9967.5	106.1	285.3
药品零售	1852.4	62049.3	39943.9	946.8	9947.0	102.9	275.8
医疗用品及器材零售		400.4	359.9	18.5	20.5	3.2	9.5
汽车、摩托车、燃料及零配件专门零售	5678.1	144799.8	77415.9	4278.9	26193.6	1114.6	8489.5
汽车零售	4393.4	113761.1	54495.1	2601.2	21584.3	825.8	5517.0
汽车零配件零售	538.1	1537.8	2346.8	58.8	1940.7	236.9	1413.3
摩托车及零配件零售	490.8	4228.8	4501.4	1002.6	310.7		93.9
机动车燃料零售	255.8	25272.1	16072.6	616.3	2357.9	51.9	1465.3
家用电器及电子产品专门零售	6343.6	29676.6	11392.7	468.6	1877.5	68.9	619.6
家用视听设备零售	4636.3	8191.7	1413.5	85.2	1194.3	0.3	159.6
日用家电设备零售	1055.9	15322.9	5493.4	254.0	73.5	42.0	151.3
计算机、软件及辅助设备零售	651.4	1494.3	3364.0	100.8	520.9	26.6	308.7
通信设备零售		4542.4	1031.6	28.6	59.3		
其他电子产品零售		125.3	90.2		29.5		
五金、家具及室内装饰材料专门零售	529.3	5646.4	6131.1	93.7	1561.0	12.3	1029.1
五金零售	528.1	2404.9	3278.7	41.8	425.4	2.4	36.7
灯具零售		3.6	38.8				
家具零售	1.2	375.3	592.3	18.0	672.8	0.7	625.2
涂料零售		65.0	48.0		62.0		60.8
卫生洁具零售		282.8	248.8		2.2		
木质装饰材料零售		141.0	173.1	2.7	11.9	0.3	
陶瓷、石材装饰材料零售		423.7	874.4		205.6		157.4
其他室内装饰材料零售		1950.1	877.0	31.2	181.1	8.9	149.0

指标名称	三、损益及分配					
	资产减值 损失	公允价值 变动收益	投资收益	营业利润	营业外 收入	补贴收入
纺织、服装及日用品专门零售	3.2			19845.1	108.1	59.2
纺织品及针织品零售				1353.6		
服装零售				16392.4	88.0	59.2
鞋帽零售						
化妆品及卫生用品零售						
钟表、眼镜零售				2.5		
箱、包零售						
厨房用具及日用杂品零售				1041.3		
自行车零售				10.1		
其他日用品零售	3.2			1045.2	20.1	
文化、体育用品及器材专门零售				6513.2	8.2	
文具用品零售				1382.1	0.4	
体育用品及器材零售				351.4		
图书、报刊零售				1.7		
音像制品及电子出版物零售						
珠宝首饰零售				132.5	7.8	
工艺美术品及收藏品零售				200.6		
乐器零售						
照相器材零售						
其他文化用品零售				4444.9		
医药及医疗器材专门零售	6.0	4.5	7126.3	61586.4	2192.6	102.0
药品零售	5.5	4.0	7125.7	60882.8	2192.2	102.0
医疗用品及器材零售	0.5	0.5	0.6	703.6	0.4	
汽车、摩托车、燃料及零配件专门零售	546.8	8.1	513.4	255403.5	2914.3	44.9
汽车零售	414.4	3.2	349.5	175365.7	2795.9	44.9
汽车零配件零售				393.9		
摩托车及零配件零售			0.8	35250.3		
机动车燃料零售	132.4	4.9	163.1	44393.6	118.4	
家用电器及电子产品专门零售	67.1	10.0	406.5	146885.3	75.4	
家用视听设备零售	30.2			79581.9	59.6	
日用家电设备零售	35.1	8.2	346.3	11708.4	9.7	
计算机、软件及辅助设备零售	1.8	1.8	60.2	3246.8	6.1	
通信设备零售				49232.5		
其他电子产品零售				3115.7		
五金、家具及室内装饰材料专门零售	52.8	1.3	185.5	9570.3	20.9	0.3
五金零售	51.5			5595.4	3.7	0.3
灯具零售				4.8		
家具零售				442.8		
涂料零售				145.8		
卫生洁具零售				11.2		
木质装饰材料零售				23.9		
陶瓷、石材装饰材料零售				1159.2		
其他室内装饰材料零售	1.3	1.3	185.5	2187.2	17.2	

指标名称	三、损益及分配		四、人工成本及增值税		五、从事批发和零售业活动的从业人员平均人数(人)
	利润总额	应交所得税	应付职工薪酬 (本年贷方累计发生额)	应交增值税	
纺织、服装及日用品专门零售	22379.0	6465.3	7545	14918	3214
纺织品及针织品零售	1267.3		890	167	263
服装零售	19889.1	6154.3	4126	13948	2102
鞋帽零售					
化妆品及卫生用品零售					
钟表、眼镜零售	2.5	0.9	29	10	12
箱、包零售					
厨房用具及日用杂品零售	1041.3	253.9	331	114	112
自行车零售	10.1	2.6	46	10	26
其他日用品零售	168.7	53.6	2124	669	699
文化、体育用品及器材专门零售	2076.3	478.6	3215	801	502
文具用品零售	1382.5	351.7	535	399	145
体育用品及器材零售	351.4	24.5	179	98	40
图书、报刊零售	1.7		62	52	18
音像制品及电子出版物零售					
珠宝首饰零售	140.1	80.1	573	253	172
工艺美术品及收藏品零售	200.6	22.3	240		85
乐器零售					
照相器材零售					
其他文化用品零售			1625		42
医药及医疗器材专门零售	72876.7	3815.9	18246	36933	6004
药品零售	72173.4	3750.4	17841	36816	5820
医疗用品及器材零售	703.3	65.5	406	117	184
汽车、摩托车、燃料及零配件专门零售	199725.2	20789.0	100861	50796	16247
汽车零售	118459.1	16907.2	69534	36169	12968
汽车零配件零售	508.3	383.8	1530	613	476
摩托车及零配件零售	35239.7	859.8	1267	991	304
机动车燃料零售	45518.1	2638.2	28530	13024	2499
家用电器及电子产品专门零售	141926.2	3549.2	12435	2661	3415
家用视听设备零售	79920.9	410.6	4009	311	1077
日用家电设备零售	10312.9	2469.2	5855	1749	1699
计算机、软件及辅助设备零售	2692.9	459.5	1425	541	374
通信设备零售	48999.8	209.9	967	58	229
其他电子产品零售	-0.3		179	2	36
五金、家具及室内装饰材料专门零售	7660.1	788.4	7768	966	1655
五金零售	3715.4	509.1	4187	299	752
灯具零售	4.8	0.6	162	29	57
家具零售	442.8	169.2	381	189	92
涂料零售	145.8	9.6	66	16	16
卫生洁具零售	11.2	1.3	70	14	22
木质装饰材料零售	4.1	0.3	170	44	33
陶瓷、石材装饰材料零售	1131.6	23.4	1973	155	462
其他室内装饰材料零售	2204.4	74.9	759	221	221

指标名称	法人企业数(个)	执行《2006年企业会计准则》企业数(个)	一、年初存货	二、期末资产负债		
				流动资产合计	应收帐款	存 货
货摊、无店铺及其他零售业	46	43	17776.5	607991.1	31989.2	15971.2
货摊食品零售						
货摊纺织、服装及鞋零售						
货摊日用品零售						
互联网零售						
邮购及电视、电话零售						
旧货零售						
生活用燃料零售	27	25	9782.1	563412.3	11621.0	9913.4
其他未列明零售业	19	18	7994.4	44578.8	20368.2	6057.8
2. 按登记注册类型分						
内资企业	831	732	1226368.2	4174219.0	368096.1	1183696.2
国有企业	3	3	61.5	1235.3	100.0	92.7
集体企业	98	91	39329.9	167066.6	28970.3	43569.8
股份合作企业	1	1	1423.0	2622.6	28.9	1860.7
联营企业	2	2	298.9	386.9	207.6	169.0
国有联营企业						
集体联营企业	2	2	298.9	386.9	207.6	169.0
国有与集体联营企业						
其他联营企业						
有限责任公司	233	204	774758.2	2373362.5	159792.5	640389.9
国有独资公司	2	2	513.7	1520.4	168.9	293.0
其他有限责任公司	231	202	774244.5	2371842.1	159623.6	640096.9
股份有限公司	16	14	19256.1	95794.2	3302.3	16140.6
私营企业	456	399	384557.9	1510478.8	169594.4	472873.1
私营独资企业	66	54	14296.2	38494.4	3675.3	17630.1
私营合伙企业	4	3	1435.6	1757.5	100.5	1463.2
私营有限责任公司	375	333	362089.8	1445248.9	164413.3	442800.9
私营股份有限公司	11	9	6736.3	24978.0	1405.3	10978.9
其他企业	22	18	6682.7	23272.1	6100.1	8600.4
港、澳、台商投资企业	5	5	2015.1	32102.5	533.9	4343.9
与港澳台商合资经营企业						
与港澳台商合作经营企业						
港澳台商独资企业	3	3	163.2	26520.8	360.0	418.8
港澳台商投资股份有限公司	2	2	1851.9	5581.7	173.9	3925.1
其他港澳台投资企业						
外商投资企业	2	1	726.3	835.1	125.2	520.4
中外合资经营企业						
中外合作经营企业						
外资企业	2	1	726.3	835.1	125.2	520.4
外商投资股份有限公司						
其他外商投资企业						

指标名称	二、期末资产负债					
	固定资产 合计	固定资产 原价	累计折旧	本年折旧	在建工程	资产总计
货摊、无店铺及其他零售业	57831.2	77501.3	19671.3	5124.6	8903.5	865502.1
货摊食品零售						
货摊纺织、服装及鞋零售						
货摊日用品零售						
互联网零售						
邮购及电视、电话零售						
旧货零售						
生活用燃料零售	47073.1	63643.2	16570.1	4444.9	6610.8	796674.6
其他未列明零售业	10758.1	13858.1	3101.2	679.7	2292.7	68827.5
2. 按登记注册类型分						
内资企业	813823.0	1138264.4	327974.7	69640.7	112130.9	6328512.2
国有企业	1952.0	2085.5	469.8	28.6	340.8	3373.3
集体企业	122307.7	182800.3	61609.5	11849.1	721.1	385191.0
股份合作企业	184.1	279.8	95.7	15.2		2806.7
联营企业	673.0	882.7	209.7	22.3		1124.3
国有联营企业						
集体联营企业	673.0	882.7	209.7	22.3		1124.3
国有与集体联营企业						
其他联营企业						
有限责任公司	396267.9	560264.0	164806.5	35274.0	94478.0	3343599.2
国有独资公司	355.4	609.6	254.2	39.3		2148.6
其他有限责任公司	395912.5	559654.4	164552.3	35234.7	94478.0	3341450.6
股份有限公司	22986.2	35101.7	12115.5	1639.6	730.2	135068.2
私营企业	251105.4	327756.8	77921.1	17962.2	15472.6	2392015.2
私营独资企业	19989.3	27771.6	7782.2	1158.1	9.8	66333.9
私营合伙企业	1496.4	1780.3	283.9	2.9		4688.3
私营有限责任公司	218287.4	285018.8	66833.5	15790.1	14135.8	2278161.9
私营股份有限公司	11332.3	13186.1	3021.5	1011.1	1327.0	42831.1
其他企业	18346.7	29093.6	10746.9	2849.7	388.2	65334.3
港、澳、台商投资企业	18867.3	25193.4	6326.1	1323.2	433.7	53033.4
与港澳台商合资经营企业						
与港澳台商合作经营企业						
港澳台商独资企业	12909.7	18102.8	5193.1	873.3	433.7	40335.7
港澳台商投资股份有限公司	5957.6	7090.6	1133.0	449.9		12697.7
其他港澳台投资企业						
外商投资企业	105.6	246.4	140.8	57.6		990.3
中外合资经营企业						
中外合作经营企业						
外资企业	105.6	246.4	140.8	57.6		990.3
外商投资股份有限公司						
其他外商投资企业						

指标名称	二、期末资产负债						
	流动负债 合计	应付帐款	非流动 负债合计	负债合计	所有者 权益	实收资本	
						国家资本	
货摊、无店铺及其他零售业	565033.7	47407.0	246542.1	811575.8	53926.3	33604.6	655.7
货摊食品零售							
货摊纺织、服装及鞋零售							
货摊日用品零售							
互联网零售							
邮购及电视、电话零售							
旧货零售							
生活用燃料零售	513159.9	24563.4	246032.3	759192.2	37482.4	24632.9	655.7
其他未列明零售业	51873.8	22843.6	509.8	52383.6	16443.9	8971.7	
2. 按登记注册类型分							
内资企业	3664303.1	1111400.1	402732.7	4059787.5	2268724.7	1487620.0	2365.0
国有企业	1298.7	70.1		1298.7	2074.6	675.7	675.7
集体企业	183671.3	88587.2	5988.1	189659.4	195531.6	73032.5	
股份合作企业	2313.1	58.3		2313.1	493.6	300.0	
联营企业	73.0	38.7	54.2	127.2	997.1	997.1	
国有联营企业							
集体联营企业	73.0	38.7	54.2	127.2	997.1	997.1	
国有与集体联营企业							
其他联营企业							
有限责任公司	2200915.3	338853.5	371980.2	2563225.9	780373.3	261948.9	689.3
国有独资公司	1423.0	201.2	104.0	1527.0	621.6	475.9	175.9
其他有限责任公司	2199492.3	338652.3	371876.2	2561698.9	779751.7	261473.0	513.4
股份有限公司	75733.6	29424.0		75733.6	59334.6	33100.6	
私营企业	1171441.3	637080.7	23068.5	1196931.1	1195084.1	1113255.7	1000.0
私营独资企业	30119.5	17926.2	3810.1	33984.9	32349.0	15501.4	
私营合伙企业	163.0	139.5	1770.8	1933.8	2754.5	1030.2	
私营有限责任公司	1105595.2	613745.1	17487.6	1125448.8	1152713.1	1091531.5	1000.0
私营股份有限公司	35563.6	5269.9		35563.6	7267.5	5192.6	
其他企业	28856.8	17287.6	1641.7	30498.5	34835.8	4309.5	
港、澳、台商投资企业	29754.8	403.1		29754.8	23278.6	20123.5	
与港澳台商合资经营企业							
与港澳台商合作经营企业							
港澳台商独资企业	26311.9	387.6		26311.9	14023.8	6250.7	
港澳台商投资股份有限公司	3442.9	15.5		3442.9	9254.8	13872.8	
其他港澳台投资企业							
外商投资企业	960.4	439.0		960.4	29.9	50.0	
中外合资经营企业							
中外合作经营企业							
外资企业	960.4	439.0		960.4	29.9	50.0	
外商投资股份有限公司							
其他外商投资企业							

指标名称	二、期末资产负债				
	集体资本	法人资本	个人资本	港澳台资本	外商资本
货摊、无店铺及其他零售业	185.0	11726.4	18037.5	3000.0	
货摊食品零售					
货摊纺织、服装及鞋零售					
货摊日用品零售					
互联网零售					
邮购及电视、电话零售					
旧货零售					
生活用燃料零售		5738.2	15239.0	3000.0	
其他未列明零售业	185.0	5988.2	2798.5		
2. 按登记注册类型分					
内资企业	110890.7	729231.6	645132.7		
国有企业					
集体企业	52650.6	16350.5	4031.4		
股份合作企业		300.0			
联营企业	894.6	102.5			
国有联营企业					
集体联营企业	894.6	102.5			
国有与集体联营企业					
其他联营企业					
有限责任公司	56351.5	103756.0	101152.1		
国有独资公司		300.0			
其他有限责任公司	56351.5	103456.0	101152.1		
股份有限公司	655.0	29095.5	3350.1		
私营企业	199.0	577818.0	534238.7		
私营独资企业		5716.5	9784.9		
私营合伙企业		170.0	860.2		
私营有限责任公司	199.0	568117.4	522215.1		
私营股份有限公司		3814.1	1378.5		
其他企业	140.0	1809.1	2360.4		
港、澳、台商投资企业				20123.5	
与港澳台商合资经营企业					
与港澳台商合作经营企业					
港澳台商独资企业				6250.7	
港澳台商投资股份有限公司				13872.8	
其他港澳台投资企业					
外商投资企业					50.0
中外合资经营企业					
中外合作经营企业					
外资企业					50.0
外商投资股份有限公司					
其他外商投资企业					

指标名称	三、损益及分配					
	营业收入	主营业务 收 入	营业成本	主营业务 成 本	营业税金 及 附 加	主营业务 税金及附加
货摊、无店铺及其他零售业	349775.3	347428.9	285060.0	283279.9	1862.6	1862.6
货摊食品零售						
货摊纺织、服装及鞋零售						
货摊日用品零售						
互联网零售						
邮购及电视、电话零售						
旧货零售						
生活用燃料零售	206000.6	204822.0	160520.2	159363.6	1473.7	1473.7
其他未列明零售业	143774.7	142606.9	124539.8	123916.3	388.9	388.9
2. 按登记注册类型分						
内资企业	11760117.5	11698847.8	10265262.3	10218841.7	62001.5	61871.5
国有企业	21075.0	20939.9	17457.3	17337.7	55.3	55.3
集体企业	1830396.2	1827124.7	1601267.1	1598375.7	17673.1	17643.4
股份合作企业	8526.8	8461.5	7629.2	7629.2	15.8	15.8
联营企业	11835.8	10652.1	8521.6	8308.5	263.9	261.5
国有联营企业						
集体联营企业	11835.8	10652.1	8521.6	8308.5	263.9	261.5
国有与集体联营企业						
其他联营企业						
有限责任公司	6581228.3	6543714.0	5812247.0	5786012.8	23747.2	23692.7
国有独资公司	11368.8	11368.8	9942.5	9942.5	36.4	36.4
其他有限责任公司	6569859.5	6532345.2	5802304.5	5776070.3	23710.8	23656.3
股份有限公司	326879.9	320805.8	283932.0	274817.9	2344.9	2344.9
私营企业	2781589.4	2768765.2	2370679.6	2362900.5	15556.8	15513.8
私营独资企业	258266.7	257021.1	216593.2	215867.4	2991.9	2976.6
私营合伙企业	20577.7	20428.6	18666.2	18666.2	89.1	82.1
私营有限责任公司	2397906.6	2387553.7	2042322.6	2035269.3	12161.0	12141.8
私营股份有限公司	104838.4	103761.8	93097.6	93097.6	314.8	313.3
其他企业	198586.1	198384.6	163528.5	163459.4	2344.5	2344.1
港、澳、台商投资企业	83546.5	82028.9	70003.2	69828.8	377.9	377.3
与港澳台商合资经营企业						
与港澳台商合作经营企业						
港澳台商独资企业	65902.9	64643.6	53303.3	53128.9	356.6	356.0
港澳台商投资股份有限公司	17643.6	17385.3	16699.9	16699.9	21.3	21.3
其他港澳台投资企业						
外商投资企业	9547.3	9114.0	7735.2	7735.2	38.8	38.8
中外合资经营企业						
中外合作经营企业						
外资企业	9547.3	9114.0	7735.2	7735.2	38.8	38.8
外商投资股份有限公司						
其他外商投资企业						

指标名称	三、损益及分配						
	其他业务利润	销售费用	管理费用	税金	财务费用	利息收入	利息支出
货摊、无店铺及其他零售业	0.1	9994.5	12423.2	334.8	23446.8	78.3	2345.8
货摊食品零售							
货摊纺织、服装及鞋零售							
货摊日用品零售							
互联网零售							
邮购及电视、电话零售							
旧货零售							
生活用燃料零售	0.1	7448.1	9875.4	235.4	21073.5	46.1	210.1
其他未列明零售业		2546.4	2547.8	99.4	2373.3	32.2	2135.7
2. 按登记注册类型分							
内资企业	29090.7	367974.2	272165.9	10669.1	104985.9	2205.0	20544.9
国有企业		1310.2	769.5	27.6	59.9		1.2
集体企业	3202.9	36455.4	32080.9	1943.2	9118.6	394.4	3236.8
股份合作企业	65.3	320.4	69.0		38.8	0.1	38.7
联营企业		768.3	406.8	8.1	361.5		20.0
国有联营企业							
集体联营企业		768.3	406.8	8.1	361.5		20.0
国有与集体联营企业							
其他联营企业							
有限责任公司	14406.6	225925.2	136394.0	4458.6	55618.1	1028.3	7545.8
国有独资公司		248.6	319.8	5.9	8.3	-1.4	0.1
其他有限责任公司	14406.6	225676.6	136074.2	4452.7	55609.8	1029.7	7545.7
股份有限公司	2615.0	14305.0	4993.0	425.6	2279.5	76.9	1546.0
私营企业	8728.0	86434.8	92674.0	3567.8	36787.3	691.0	7704.1
私营独资企业	907.3	5609.9	8320.4	1264.9	1078.1	4.2	661.3
私营合伙企业		283.1	471.9	27.0	88.2		32.0
私营有限责任公司	5953.7	74288.3	81559.1	1977.7	33422.1	659.8	5174.2
私营股份有限公司	1867.0	6253.5	2322.6	298.2	2198.9	27.0	1836.6
其他企业	72.9	2454.9	4778.7	238.2	722.2	14.3	452.3
港、澳、台商投资企业	871.9	5206.9	2896.0	69.0	446.9	43.7	336.8
与港澳台商合资经营企业							
与港澳台商合作经营企业							
港澳台商独资企业	748.1	4156.6	1780.5	69.0	137.8	43.7	152.0
港澳台商投资股份有限公司	123.8	1050.3	1115.5		309.1		184.8
其他港澳台投资企业							
外商投资企业	108.5	1142.9	147.9	11.8	34.6	0.2	
中外合资经营企业							
中外合作经营企业							
外资企业	108.5	1142.9	147.9	11.8	34.6	0.2	
外商投资股份有限公司							
其他外商投资企业							

指标名称	三、损益及分配					
	资产减值 损失	公允价值 变动收益	投资收益	营业利润	营业外 收入	补贴收入
货摊、无店铺及其他零售业	0.8	0.8	2349.0	19343.0	468.4	9.6
货摊食品零售						
货摊纺织、服装及鞋零售						
货摊日用品零售						
互联网零售						
邮购及电视、电话零售						
旧货零售						
生活用燃料零售			2248.0	7856.7	468.4	9.6
其他未列明零售业	0.8	0.8	101.0	11486.3		
2. 按登记注册类型分						
内资企业	824.2	72.4	11212.1	709668.3	240142.1	232199.4
国有企业				1422.8		
集体企业	52.9	33.0	81.7	133869.5	2558.1	1961.6
股份合作企业				453.6		
联营企业				1513.7		
国有联营企业						
集体联营企业				1513.7		
国有与集体联营企业						
其他联营企业						
有限责任公司	585.7	7.8	10029.8	345861.8	6043.1	90.6
国有独资公司				813.2		
其他有限责任公司	585.7	7.8	10029.8	345048.6	6043.1	90.6
股份有限公司	77.0			18948.5	128.9	
私营企业	94.6	17.6	832.7	182501.3	231298.8	230040.2
私营独资企业	15.3	2.6	267.8	23940.5	20.8	9.6
私营合伙企业				979.2	64.5	
私营有限责任公司	97.7	13.2	504.7	155397.8	230889.8	230030.6
私营股份有限公司	-18.4	1.8	60.2	2183.8	323.7	
其他企业	14.0	14.0	267.9	25097.1	113.2	107.0
港、澳、台商投资企业			-0.7	4614.9	25.2	
与港澳台商合资经营企业						
与港澳台商合作经营企业						
港澳台商独资企业				6168.1	0.4	
港澳台商投资股份有限公司			-0.7	-1553.2	24.8	
其他港澳台投资企业						
外商投资企业				556.2	0.2	
中外合资经营企业						
中外合作经营企业						
外资企业				556.2	0.2	
外商投资股份有限公司						
其他外商投资企业						

指标名称	三、损益及分配		四、人工成本及增值税		五、从事批发和零售业活动的从业人员平均人数(人)
	利润总额	应 交 所得税	应付职工薪酬 (本年贷方累计发生额)	应交增值税	
货摊、无店铺及其他零售业	19068.4	2814.2	7964	5913	1455
货摊食品零售					
货摊纺织、服装及鞋零售					
货摊日用品零售					
互联网零售					
邮购及电视、电话零售					
旧货零售					
生活用燃料零售	7700.0	2490.7	5408	2848	705
其他未列明零售业	11368.4	323.5	2556	3066	750
2. 按登记注册类型分					
内资企业	875505.7	53336.8	219815	151567	56433
国有企业	1422.7	350.2	571	3	236
集体企业	126738.0	15035.0	25203	39515	8562
股份合作企业	453.6	113.4	246	127	65
联营企业	265.3	4.0	315	128	83
国有联营企业					
集体联营企业	265.3	4.0	315	128	83
国有与集体联营企业					
其他联营企业					
有限责任公司	303116.2	15602.2	103895	68961	30709
国有独资公司	813.2		286	155	51
其他有限责任公司	302303.0	15602.2	103608	68806	30658
股份有限公司	17065.4	3735.2	3857	2627	1466
私营企业	401610.8	16984.2	82018	38623	14308
私营独资企业	21822.9	2731.2	19575	11915	1413
私营合伙企业	3014.7		543	74	130
私营有限责任公司	374164.9	13510.9	60062	25820	12342
私营股份有限公司	2608.3	742.1	1838	814	423
其他企业	24833.7	1512.6	3710	1584	1004
港、澳、台商投资企业	4429.6	1154.2	2830	1318	805
与港澳台商合资经营企业					
与港澳台商合作经营企业					
港澳台商独资企业	5958.0	1154.2	2538	1318	686
港澳台商投资股份有限公司	-1528.4		292		119
其他港澳台投资企业					
外商投资企业	545.3	154.3	349	328	61
中外合资经营企业					
中外合作经营企业					
外资企业	545.3	154.3	349	328	61
外商投资股份有限公司					
其他外商投资企业					

指标名称	法人企业数(个)	执行《2006年企业会计准则》企业数(个)	一、年初存货	二、期末资产负债		
				流动资产合计	应收帐款	存 货
3. 按控股情况分						
国有控股	12	11	18206.8	102130.3	2971.3	24342.2
集体控股	128	118	267511.6	685744.4	44773.3	285257.2
私人控股	604	525	802022.2	2808743.0	232584.7	754920.7
港澳台商控股	5	5	2015.1	32102.5	533.9	4343.9
外商控股	2	1	726.3	835.1	125.2	520.4
其他	87	78	138627.6	577601.3	87766.8	119176.1
4. 按经营形式分						
独立门店	788	692	1105375.5	3607733.7	286990.7	1048832.0
连锁总店	14	10	106586.8	551419.6	75824.7	120154.9
连锁门店	7	7	11816.0	17528.9	974.7	11188.7
其他	29	29	5331.3	30474.4	4965.1	8384.9
5. 按单位规模分						
大型	14	13	258292.0	1700663.8	92333.0	440463.2
中型	230	211	292547.3	777021.1	79330.9	302992.8
小型	466	402	666962.6	1674673.3	187783.8	432208.2
微型	128	112	11307.7	54798.4	9307.5	12896.3
6. 按零售业态分						
有店铺零售	834	734	1229080.6	4206061.2	368648.9	1188529.6
食杂店	1	1	10.1	73.5	58.2	5.6
便利店	8	7	1027.5	13180.1	2134.0	747.7
折扣店						
超市	55	48	21759.4	89291.3	8166.5	36877.1
大型超市	16	15	47573.9	240594.0	1497.4	58697.3
仓储会员店						
百货店	97	91	52398.1	222836.4	28897.0	50697.9
专业店	393	337	401755.7	2001552.5	161825.7	557848.3
专卖店	233	206	690955.1	1574097.6	156527.4	464916.4
家居建材商店	7	7	5562.6	23275.7	6445.8	6420.4
购物中心	3	2	959.8	5457.3	1003.0	931.3
厂家直销中心	21	20	7078.4	35702.8	2093.9	11387.6
无店铺零售	4	4	29.0	1095.4	106.3	30.9
电视购物						
邮购						
网上商店	4	4	29.0	1095.4	106.3	30.9
自动售货亭						
电话购物						
三、批发业按地区分组	462	402	415699.6	2057085.6	521295.9	310225.3
按全国地区分组						
临沂市	462	402	415699.6	2057085.6	521295.9	310225.3
四、零售业按地区分组	838	738	1229109.6	4207156.6	368755.2	1188560.5
按全国地区分组						
临沂市	838	738	1229109.6	4207156.6	368755.2	1188560.5

指标名称	二、期末资产负债					
	固定资产 合计	固定资产 原价	累计折旧	本年折旧	在建工程	资产总计
3. 按控股情况分						
国有控股	47873.3	79607.1	30315.7	1884.1	5503.0	231742.4
集体控股	239786.9	344404.4	106951.9	22595.5	28090.8	1144713.6
私人控股	398742.1	538456.4	141720.4	35648.1	37385.5	4173595.0
港澳台商控股	18867.3	25193.4	6326.1	1323.2	433.7	53033.4
外商控股	105.6	246.4	140.8	57.6		990.3
其他	127420.7	175796.5	48986.7	9513.0	41151.6	778461.2
4. 按经营形式分						
独立门店	657997.2	937654.2	281433.1	60428.7	41834.8	5490334.0
连锁总店	148847.2	195102.0	48012.0	9049.4	57786.6	799471.4
连锁门店	8566.3	10358.6	1792.3	709.6	12865.0	42235.1
其他	17385.2	20589.4	3204.2	833.8	78.2	50495.4
5. 按单位规模分						
大型	234002.8	325731.7	92586.3	20293.3	67847.1	2322856.5
中型	284622.0	425938.7	141982.6	27438.8	30841.1	1355935.1
小型	290816.4	383041.8	94199.4	21678.5	5847.9	2597535.9
微型	23354.7	28992.0	5673.3	1610.9	8028.5	106208.4
6. 按零售业态分						
有店铺零售	832344.0	1163172.2	334361.5	70990.0	112564.6	6380203.6
食杂店	215.2	241.8	26.6	26.6		288.7
便利店	4361.6	4860.6	499.0	91.1	119.1	23630.5
折扣店						
超市	34598.3	55527.3	21835.4	3223.1	1443.8	166681.4
大型超市	102486.3	140298.0	38669.1	8286.1	33109.2	398634.0
仓储会员店						
百货店	146948.2	215473.2	69824.8	13631.3	1224.4	462054.7
专业店	300958.9	431047.3	129223.2	26036.0	61789.2	2841346.1
专卖店	215384.7	281592.6	67542.9	18949.8	14676.9	2388618.8
家居建材商店	9152.1	12588.3	3436.2	488.1		36904.6
购物中心	11302.2	12644.6	1342.4	9.7		17594.2
厂家直销中心	6936.5	8898.5	1961.9	248.2	202.0	44450.6
无店铺零售	451.9	532.0	80.1	31.5		2332.3
电视购物						
邮购						
网上商店	451.9	532.0	80.1	31.5		2332.3
自动售货亭						
电话购物						
三、批发业按地区分组	418283.0	566072.1	148991.7	30243.2	38747.5	2817130.9
按全国地区分组						
临沂市	418283.0	566072.1	148991.7	30243.2	38747.5	2817130.9
四、零售业按地区分组	832795.9	1163704.2	334441.6	71021.5	112564.6	6382535.9
按全国地区分组						
临沂市	832795.9	1163704.2	334441.6	71021.5	112564.6	6382535.9

指标名称	二、期末资产负债						
	流动负债 合计	应付帐款	非流动 负债合计	负债合计	所有者 权益	实收资本	国家资本
3. 按控股情况分							
国有控股	76536.7	27911.0	2757.4	79294.1	152448.3	28035.5	855.0
集体控股	731202.5	134738.9	62356.4	793558.9	351154.7	142267.0	
私人控股	2399280.1	806484.5	325165.8	2725106.6	1448488.4	1254208.6	1000.0
港澳台商控股	29754.8	403.1		29754.8	23278.6	20123.5	
外商控股	960.4	439.0		960.4	29.9	50.0	
其他	457283.8	142265.7	12453.1	461827.9	316633.3	63108.9	510.0
4. 按经营形式分							
独立门店	3148478.9	976158.3	339745.6	3480976.2	2009357.8	1470880.9	1189.1
连锁总店	481693.7	126668.7	62270.2	543963.9	255507.5	19582.0	
连锁门店	40420.4	2842.6	79.1	40499.5	1735.6	3175.9	175.9
其他	24425.3	6572.6	637.8	25063.1	25432.3	14154.7	1000.0
5. 按单位规模分							
大型	1520713.5	207441.0	357029.2	1877742.7	445113.8	101818.8	
中型	871604.9	245799.2	26533.6	891085.6	464849.5	194415.8	1533.4
小型	1261047.6	649126.1	17126.6	1277628.8	1319907.1	1165115.3	831.6
微型	41652.3	9875.9	2043.3	44045.6	62162.8	46443.6	
6. 按零售业态分							
有店铺零售	3694727.7	1112220.0	402472.9	4089952.3	2290251.3	1506458.5	2365.0
食杂店	21.7	12.6	36.2	57.9	230.8	230.8	
便利店	12449.9	238.4	3304.1	15778.0	7852.5	1535.4	
折扣店							
超市	98697.4	33793.3	1758.5	100455.9	66225.5	40668.7	
大型超市	310827.7	30017.5	56484.8	367312.5	31321.5	11544.7	
仓储会员店							
百货店	231162.1	122730.7	9255.1	232508.2	229546.5	81234.5	
专业店	1792428.6	273313.2	312817.2	2103461.8	737884.3	240889.8	1189.1
专卖店	1179906.6	631219.9	17198.0	1198319.2	1190299.6	1112801.4	1175.9
家居建材商店	23175.5	4049.6	858.9	24890.5	12014.1	4891.0	
购物中心	14219.2	12349.0		14219.2	3375.0	3586.0	
厂家直销中心	31839.0	4495.8	760.1	32949.1	11501.5	9076.2	
无店铺零售	290.6	22.2	259.8	550.4	1781.9	1335.0	
电视购物							
邮购							
网上商店	290.6	22.2	259.8	550.4	1781.9	1335.0	
自动售货亭							
电话购物							
三、批发业按地区分组	1696343.0	389162.3	28348.5	1724699.8	1092431.1	3479740.7	11412.8
按全国地区分组							
临沂市	1696343.0	389162.3	28348.5	1724699.8	1092431.1	3479740.7	11412.8
四、零售业按地区分组	3695018.3	1112242.2	402732.7	4090502.7	2292033.2	1507793.5	2365.0
按全国地区分组							
临沂市	3695018.3	1112242.2	402732.7	4090502.7	2292033.2	1507793.5	2365

指标名称	二、期末资产负债				
	集体资本	法人资本	个人资本	港澳台资本	外商资本
3. 按控股情况分					
国有控股		27180.5			
集体控股	107533.6	30687.0	4046.4		
私人控股	1857.1	643518.7	607832.8		
港澳台商控股				20123.5	
外商控股					50.0
其他	1500.0	27845.4	33253.5		
4. 按经营形式分					
独立门店	106673.9	720868.7	628257.6	13841.6	50.0
连锁总店	3618.0	2900.0	13064.0		
连锁门店		1330.0	1670.0		
其他	598.8	4132.9	2141.1	6281.9	
5. 按单位规模分					
大型	36808.0	42487.4	22523.4		
中型	33353.8	85881.2	53523.9	20123.5	
小型	21703.0	589837.9	552692.8		50.0
微型	19025.9	11025.1	16392.6		
6. 按零售业态分					
有店铺零售	110890.7	728446.6	644582.7	20123.5	50.0
食杂店		230.8			
便利店	165.0	72.6	1297.8		
折扣店					
超市	27924.8	6235.2	6508.7		
大型超市	3608.0	1116.0	3570.0	3250.7	
仓储会员店					
百货店	25992.6	41265.1	13976.8		
专业店	50439.3	86857.4	88531.2	13872.8	
专卖店	2711.0	586002.2	519862.3	3000.0	50.0
家居建材商店		1000.0	3891.0		
购物中心		2501.0	1085.0		
厂家直销中心	50.0	3166.3	5859.9		
无店铺零售		785.0	550.0		
电视购物					
邮购					
网上商店		785.0	550.0		
自动售货亭					
电话购物					
三、批发业按地区分组	13157.7	3226036.1	204588.2	23444.9	1101.0
按全国地区分组					
临沂市	13157.7	3226036.1	204588.2	23444.9	1101.0
四、零售业按地区分组	110890.7	729231.6	645132.7	20123.5	50.0
按全国地区分组					
临沂市	110890.7	729231.6	645132.7	20123.5	50

指标名称	三、损益及分配					
	营业收入	主营业务 收 入	营业成本	主营业务 成 本	营业税金 及 附 加	主营业务 税金及附加
3. 按控股情况分						
国有控股	986983.7	969597.5	887117.0	867010.1	4583.0	4572.5
集体控股	4004205.2	3986141.7	3575099.7	3565743.3	22408.5	22376.4
私人控股	5291568.7	5273138.9	4533951.1	4517670.9	26256.5	26169.1
港澳台商控股	83546.5	82028.9	70003.2	69828.8	377.9	377.3
外商控股	9547.3	9114.0	7735.2	7735.2	38.8	38.8
其他	1477359.9	1469969.7	1269094.5	1268417.4	8753.5	8753.5
4. 按经营形式分						
独立门店	10731159.4	10683876.1	9438933.8	9392570.0	53863.6	53735.1
连锁总店	873376.6	859229.6	690215.4	690205.8	6487.1	6487.1
连锁门店	49820.5	48537.5	42557.5	42557.5	384.8	384.8
其他	198854.8	198347.5	171294.0	171072.4	1682.7	1680.6
5. 按单位规模分						
大型	2711833.0	2694652.1	2366216.1	2359669.3	10511.6	10511.6
中型	4766008.0	4733555.3	4288196.5	4259374.0	21803.1	21719.7
小型	4049124.9	4037026.7	3412287.9	3402065.9	27704.3	27664.2
微型	326245.4	324756.6	276300.2	275296.5	2399.2	2392.1
6. 按零售业态分						
有店铺零售	11851281.3	11788060.7	10341397.2	10294802.2	62386.9	62256.3
食杂店	843.2	843.2	751.5	751.5	2.9	2.9
便利店	22211.6	21915.9	19738.1	19668.1	76.2	74.5
折扣店						
超市	763615.3	763135.4	664401.4	664352.7	5615.8	5612.9
大型超市	550741.7	532059.7	474469.0	467665.1	2604.1	2603.5
仓储会员店						
百货店	1677443.3	1668980.7	1424853.4	1419574.4	18374.0	18334.9
专业店	5495244.0	5471338.0	4857849.3	4842820.5	21659.1	21626.9
专卖店	3125028.2	3114159.0	2709300.0	2689961.7	13342.3	13294.3
家居建材商店	44126.7	44126.7	39320.0	39320.0	208.7	208.7
购物中心	46314.7	45989.7	38755.0	38755.0	116.5	116.5
厂家直销中心	125712.6	125512.4	111959.5	111933.2	387.3	381.2
无店铺零售	1930.0	1930.0	1603.5	1603.5	31.3	31.3
电视购物						
邮购						
网上商店	1930.0	1930.0	1603.5	1603.5	31.3	31.3
自动售货亭						
电话购物						
三、批发业按地区分组	10191819.7	10168752.4	9071223.4	9050415.5	73898.2	73853.2
按全国地区分组						
临沂市	10191819.7	10168752.4	9071223.4	9050415.5	73898.2	73853.2
四、零售业按地区分组	11853211.3	11789990.7	10343000.7	10296405.7	62418.2	62287.6
按全国地区分组						
临沂市	11853211.3	11789990.7	10343000.7	10296405.7	62418.2	62287.6

指标名称	三、损益及分配						
	其他业务利润	销售费用	管理费用	税金	财务费用	利息收入	利息支出
3. 按控股情况分							
国有控股	2415.1	30391.0	12092.0	315.1	1422.5	72.7	1138.2
集体控股	4173.5	103521.7	71738.2	3471.7	17541.6	657.2	3940.7
私人控股	17128.6	167906.4	143423.2	5626.0	79252.0	1114.9	12567.7
港澳台商控股	871.9	5206.9	2896.0	69.0	446.9	43.7	336.8
外商控股	108.5	1142.9	147.9	11.8	34.6	0.2	
其他	5373.5	66155.1	44912.5	1256.3	6769.8	360.2	2898.3
4. 按经营形式分							
独立门店	24900.9	289140.5	214282.3	9227.5	99257.0	2107.5	18148.3
连锁总店	3680.0	71316.9	51554.5	249.3	4560.5	140.1	1717.2
连锁门店	93.8	4817.6	1589.8	9.4	693.3	-2.4	501.3
其他	1396.4	9049.0	7783.2	1263.7	956.6	3.7	514.9
5. 按单位规模分							
大型	4041.0	138642.8	82754.0	1451.5	39318.4	72.2	1154.7
中型	14881.9	130380.5	86050.1	5033.0	25450.0	1174.5	10948.6
小型	9805.8	94930.5	98856.8	3802.1	37746.9	952.3	6412.3
微型	1342.4	10370.2	7548.9	463.3	2952.1	49.9	2366.1
6. 按零售业态分							
有店铺零售	30071.1	374238.0	275190.5	10749.9	105462.5	2248.9	20876.8
食杂店		38.7	12.2		6.1		
便利店	292.6	1126.6	906.7	115.5	224.9	35.7	183.4
折扣店							
超市	4587.2	23544.0	18692.1	1398.7	8516.1	114.2	2674.8
大型超市	3163.1	36756.0	30973.4	229.3	3976.7	69.0	197.1
仓储会员店							
百货店	5925.4	47335.6	31615.5	2408.2	6997.8	442.1	3987.0
专业店	7712.5	184319.1	109402.3	3974.6	49362.2	1178.8	7125.1
专卖店	7689.1	70346.8	75504.3	2483.1	33710.0	270.0	5473.7
家居建材商店		1352.7	2432.6	3.2	898.9	3.4	806.6
购物中心	284.1	4533.2	1897.6	44.1	151.9	0.4	
厂家直销中心	417.1	4885.3	3753.8	93.2	1617.9	135.3	429.1
无店铺零售		86.0	19.3		4.9		4.9
电视购物							
邮购							
网上商店		86.0	19.3		4.9		4.9
自动售货亭							
电话购物							
三、批发业按地区分组	13670.2	188652.9	167346.8	5938.8	60582.4	9183.7	26929.9
按全国地区分组							
临沂市	13670.2	188652.9	167346.8	5938.8	60582.4	9183.7	26929.9
四、零售业按地区分组	30071.1	374324.0	275209.8	10749.9	105467.4	2248.9	20881.7
按全国地区分组							
临沂市	30071.1	374324.0	275209.8	10749.9	105467.4	2248.9	20881.7

指标名称	三、损益及分配					
	资产减值 损失	公允价值 变动收益	投资收益	营业利润	营业外 收 入	补贴收入
3. 按控股情况分						
国有控股	196.2			51182.0	136.9	
集体控股	470.0	33.6	173.1	214078.4	3957.7	1961.6
私人控股	147.2	38.0	5560.2	358807.3	233589.2	230000.1
港澳台商控股			-0.7	4614.9	25.2	
外商控股				556.2	0.2	
其他	10.8	0.8	5478.8	85600.6	2458.3	237.7
4. 按经营形式分						
独立门店	786.7	72.4	5771.4	650105.7	237938.1	232199.4
连锁总店	4.1		5440.0	56916.3	2148.5	
连锁门店	3.2			-225.7	63.3	
其他	30.2			8043.1	17.6	
5. 按单位规模分						
大型	80.0		9352.4	90199.7	3878.1	
中型	639.9	23.8	352.5	218502.1	3192.3	160.7
小型	87.2	42.8	1193.1	379096.2	233093.5	232038.7
微型	17.1	5.8	313.4	27041.4	3.6	
6. 按零售业态分						
有店铺零售	824.2	72.4	11211.4	714654.4	240167.5	232199.4
食杂店				31.8		
便利店				368.1	10.2	0.4
折扣店						
超市	3.2		21.8	45969.5	828.0	-8.3
大型超市	2.9		74.0	8570.6	940.0	
仓储会员店						
百货店	141.1	44.2	218.1	149508.2	2521.2	1874.9
专业店	603.6	16.6	10347.9	280405.6	4967.0	202.1
专卖店	73.4	11.6	549.6	225917.5	230836.4	230103.0
家居建材商店				-86.2	20.7	
购物中心				860.5	2.0	
厂家直销中心				3108.8	42.0	27.3
无店铺零售				185.0		
电视购物						
邮购						
网上商店				185.0		
自动售货亭						
电话购物						
三、批发业按地区分组	595.2	36.0	-6614.5	624217.5	15922.6	6871.9
按全国地区分组						
临沂市	595.2	36.0	-6614.5	624217.5	15922.6	6871.9
四、零售业按地区分组	824.2	72.4	11211.4	714839.4	240167.5	232199.4
按全国地区分组						
临沂市	824.2	72.4	11211.4	714839.4	240167.5	232199.4

指标名称	三、损益及分配		四、人工成本及增值税		五、从事批发和零售业活动的从业人员平均人数(人)
	利润总额	应交所得税	应付职工薪酬 (本年贷方累计发生额)	应交增值税	
3. 按控股情况分					
国有控股	51567.4	1987.9	14630	10108	2876
集体控股	192168.9	23439.4	51373	54400	16254
私人控股	557788.6	23842.8	123288	49289	29467
港澳台商控股	4429.6	1154.2	2830	1318	805
外商控股	545.3	154.3	349	328	61
其他	73980.8	4066.7	30525	37771	7836
4. 按经营形式分					
独立门店	810452.2	49649.9	191743	112086	47001
连锁总店	62429.4	3450.8	23459	37309	7913
连锁门店	-175.5	0.7	2319	1089	915
其他	7774.5	1543.9	5473	2729	1470
5. 按单位规模分					
大型	93477.8	11684.9	45230	50450	13618
中型	234025.0	25630.5	97877	79124	27039
小型	532049.8	15165.1	44499	19899	15560
微型	20928.0	2164.8	35389	3739	1082
6. 按零售业态分					
有店铺零售	880423.2	54639.5	222863	153211	57226
食杂店	31.8		71	1	18
便利店	225.4	59.8	1252	514	486
折扣店					
超市	42275.9	4945.8	18741	12015	7850
大型超市	9131.1	2059.6	17888	8230	6348
仓储会员店					
百货店	148066.8	13583.1	26155	32516	9360
专业店	276212.2	26726.7	118912	76081	21538
专卖店	401468.6	6569.2	34297	17916	10068
家居建材商店	-65.5	138.1	1224	209	351
购物中心	848.1	428.1	378	105	286
厂家直销中心	2228.8	129.1	3945	5624	921
无店铺零售	57.4	5.8	132	2	73
电视购物					
邮购					
网上商店	57.4	5.8	132	2	73
自动售货亭					
电话购物					
三、批发业按地区分组	611375.4	80847.6	162936	109237	28022
按全国地区分组					
临沂市	611375.4	80847.6	162936	109237	28022
四、零售业按地区分组	880480.6	54645.3	222994	153213	57299
按全国地区分组					
临沂市	880480.6	54645.3	222994	153213	57299

14-6 限额以上住宿和餐饮业法人单位经营情况汇总表

单位:万元

指标名称	法人企业数 (个)	从业人员 期末人数 (人)	营业额	客房收入		餐费 收入	
				其中:使用 银行卡支 付的营业额	其中:通过公 共网络实现 的客房收入		
总计	144	12116	219241.0	26479.6	52610.8	1561.5	126306.9
一、住宿业	60	5082	92864.6	13076.1	35411.4	378.2	44045.2
1. 按住宿业行业小类分							
旅游饭店	36	4197	78559.3	12243.6	28094.9	344.2	38741.9
一般旅馆	20	716	12010.4	542.5	5825.9	34.0	4697.8
其他住宿业	4	169	2294.9	290.0	1490.6		605.5
2. 按登记注册类型分							
内资企业	59	5052	92521.0	13076.1	35067.8	378.2	44045.2
国有企业	4	876	12108.9	3650.4	4524.6	10.0	5741.6
集体企业	2	145	3392.6		1274.1		1627.5
股份合作企业							
联营企业							
国有联营企业							
集体联营企业							
国有与集体联营企业							
其他联营企业							
有限责任公司	27	2292	45373.8	5268.7	17416.0	275.4	22358.1
国有独资公司							
其他有限责任公司	27	2292	45373.8	5268.7	17416.0	275.4	22358.1
股份有限公司	3	181	2798.2	367.5	945.3	4.0	1073.3
私营企业	21	1497	24987.8	3609.5	9737.0	79.2	11409.2
私营独资企业	5	305	6859.9	35.2	2075.1		4001.9
私营合伙企业							
私营有限责任公司	15	1097	17428.1	3574.3	7303.8	79.2	7158.3
私营股份有限公司	1	95	699.8		358.1		249.0
其他企业	2	61	3859.7	180.0	1170.8	9.6	1835.5
港、澳、台商投资企业	1	30	343.6		343.6		
与港澳台商合资经营企业							
与港澳台商合作经营企业							
港澳台商独资企业	1	30	343.6		343.6		
港澳台商投资股份有限公司							
其他港澳台投资企业							
外商投资企业							
中外合资经营企业							
中外合作经营企业							
外资企业							
外商投资股份有限公司							
其他外商投资企业							
3. 按控股情况分							
国有控股	4	876	12108.9	3650.4	4524.6	10.0	5741.6
集体控股	5	632	9819.0	3872.5	3698.0	4.0	4691.2
私人控股	36	2271	35495.5	4413.8	13813.2	100.3	15932.6

指标名称				房数 (间)	床位数 (个)	餐位数 (位)	年末餐饮 营业面积 (平方米)
	其中:通过公 共网络实现 的餐费收入	商品销售 额收入	其他收入				
总 计	1876.4	30351.7	9971.6	18119	26861	56034	267147
一、住宿业	412.3	11768.7	1639.3	7192	12928	22376	128233
1. 按住宿业行业小类分							
旅游饭店	404.3	10195.0	1527.5	4822	8825	18045	81632
一般旅馆	8.0	1374.9	111.8	1901	3256	3851	39513
其他住宿业		198.8		469	847	480	7088
2. 按登记注册类型分							
内资企业	412.3	11768.7	1639.3	7092	12798	22376	128233
国有企业	6.0	1667.0	175.7	779	1629	2383	21000
集体企业		474.2	16.8	195	408	300	1412
股份合作企业							
联营企业							
国有联营企业							
集体联营企业							
国有与集体联营企业							
其他联营企业							
有限责任公司	396.2	4713.7	886.0	3593	6278	11997	71573
国有独资公司							
其他有限责任公司	396.2	4713.7	886.0	3593	6278	11997	71573
股份有限公司		769.5	10.1	118	197	1010	8320
私营企业	1.1	3290.9	550.7	2217	3946	6386	24528
私营独资企业		782.9		325	650	950	5500
私营合伙企业							
私营有限责任公司	1.1	2464.0	502.0	1802	3137	5136	16948
私营股份有限公司		44.0	48.7	90	159	300	2080
其他企业	9.0	853.4		190	340	300	1400
港、澳、台商投资企业				100	130		
与港澳台商合资经营企业							
与港澳台商合作经营企业							
港澳台商独资企业				100	130		
港澳台商投资股份有限公司							
其他港澳台投资企业							
外商投资企业							
中外合资经营企业							
中外合作经营企业							
外资企业							
外商投资股份有限公司							
其他外商投资企业							
3. 按控股情况分							
国有控股	6.0	1667.0	175.7	779	1629	2383	21000
集体控股	94.8	1248.2	181.6	507	903	1860	18532
私人控股	1.1	5154.4	595.3	3492	6231	9783	51308

指标名称	法人企业数 (个)	从业人员 期末人数 (人)	营业额	客房收入		餐费 收入
				其中:使用 银行卡支 付的营业额	其中:通过公 共网络实现 的客房收入	
港澳台商控股	1	30	343.6		343.6	
外商控股						
其他	14	1273	35097.6	1139.4	13032.0	263.9
4. 按经营形式分						
独立门店	56	4882	89653.3	12171.0	33824.3	378.2
连锁总店						
连锁门店	3	187	2981.3	905.1	1377.1	
其他	1	13	230.0		210.0	
5. 按单位规模分						
大型	2	640	26243.7		8085.4	65.3
中型	5	1477	19913.6	9957.9	6318.0	23.1
小型	51	2908	46453.3	3118.2	20852.8	289.8
微型	2	57	254.0		155.2	
6. 按星级分						
五星						
四星	5	1281	15453.6	7574.9	6407.8	10.0
三星	17	1644	42394.9	1322.6	14921.6	140.0
二星	10	581	12946.5	488.9	5205.4	158.2
一星	1	13	230.0		210.0	
其他	27	1563	21839.6	3689.7	8666.6	70.0
二、餐饮业	84	7034	126376.4	13403.5	17199.4	1183.3
1. 按餐饮业行业小类分						
正餐服务	79	6717	121019.1	13237.4	16994.8	1183.3
快餐服务	3	172	4094.0	166.1	204.6	
饮料及冷饮服务						
茶馆服务						
咖啡馆服务						
酒吧服务						
其他饮料及冷饮服务						
其他餐饮业	2	145	1263.3			
小吃服务						
餐饮配送服务	2	145	1263.3			
其他未列明餐饮业						
2. 按登记注册类型分						
内资企业	83	6937	122802.0	13403.5	17199.4	1183.3
国有企业	5	552	8330.8		702.1	
集体企业	1	80	698.9		428.3	
股份合作企业						
联营企业						
国有联营企业						
集体联营企业						
国有与集体联营企业						
其他联营企业						
有限责任公司	32	3801	46188.9	11962.7	9765.5	1173.5

14-6 续表 3

单位:万元

指标名称				房数 (间)	床位数 (个)	餐位数 (位)	年末餐饮 营业面积 (平方米)
	其中:通过公 共网络实现 的餐费收入	商品销售 额收入	其他收入				
港澳台商控股				100	130		
外商控股							
其他	310.4	3699.1	686.7	2314	4035	8350	37393
4. 按经营形式分							
独立门店	404.3	11229.4	1639.3	6843	12394	21630	117143
连锁总店							
连锁门店		539.3		329	489	704	10290
其他	8.0			20	45	42	800
5. 按单位规模分							
大型	27.9	3407.4	634.4	943	1635	5742	16800
中型	101.9	3965.0	744.8	938	1821	2659	26800
小型	282.5	4376.3	260.1	5183	9216	13265	78433
微型		20.0		128	256	710	6200
6. 按星级分							
五星							
四星	100.8	1557.2	261.3	1048	2057	5179	28560
三星	36.9	5451.3	772.7	2466	4391	9224	40712
二星	265.5	885.4	36.4	1176	2431	2643	9530
一星	8.0			20	45	42	800
其他	1.1	3874.8	568.9	2482	4004	5288	48631
二、餐饮业	1464.1	18583.0	8332.3	10927	13933	33658	138914
1. 按餐饮业行业小类分							
正餐服务	1464.1	18574.7	8332.3	10819	13747	32150	123984
快餐服务		8.3		108	186	900	12600
饮料及冷饮服务							
茶馆服务							
咖啡馆服务							
酒吧服务							
其他饮料及冷饮服务							
其他餐饮业						608	2330
小吃服务							
餐饮配送服务						608	2330
其他未列明餐饮业							
2. 按登记注册类型分							
内资企业	1464.1	18583.0	8332.3	10927	13933	33258	137914
国有企业	13.9	1510.7	327.2	219	449	1145	5900
集体企业			181.2	80	146	100	800
股份合作企业							
联营企业							
国有联营企业							
集体联营企业							
国有与集体联营企业							
其他联营企业							
有限责任公司	1366.3	3969.4	7762.4	9307	10869	18764	71963

指标名称	法人企业数 (个)	从业人员 期末人数 (人)	营业额	客房收入		餐费 收入	
				其中:使用 银行卡支 付的营业额	其中:通过公 共网络实现 的客房收入		
国有独资公司	1	91	2056.9		296.7	1760.2	
其他有限责任公司 股份有限公司	31	3710	44132.0	11962.7	9468.8	1173.5	22931.4
私营企业	41	2237	62812.5	1440.8	5274.0	9.8	44417.3
私营独资企业	14	738	25704.3	265.0	1651.2		20455.9
私营合伙企业	1	98	254.7				254.7
私营有限责任公司	24	989	27968.2	1175.8	980.5	9.8	18384.7
私营股份有限公司	2	412	8885.3		2642.3		5322.0
其他企业	4	267	4770.9		1029.5		3698.2
港、澳、台商投资企业	1	97	3574.4				3574.4
与港澳台商合资经营企业							
与港澳台商合作经营企业							
港澳台商独资企业	1	97	3574.4				3574.4
港澳台商投资股份有限公司							
其他港澳台投资企业							
外商投资企业							
中外合资经营企业							
中外合作经营企业							
外资企业							
外商投资股份有限公司							
其他外商投资企业							
3. 按控股情况分							
国有控股	7	879	12316.4		1655.6		8199.9
集体控股	2	110	1445.3		428.3		566.1
私人控股	59	3977	86853.9	5424.0	9879.7	859.6	57188.7
港澳台商控股	1	97	3574.4				3574.4
外商控股							
其他	15	1971	22186.4	7979.5	5235.8	323.7	12732.6
4. 按经营形式分							
独立门店	80	6853	124302.2	12865.4	16899.0	1115.8	80814.9
连锁总店	1	24	535.2		232.9		302.3
连锁门店	1	45	432.0				388.8
其他	2	112	1107.0	538.1	67.5	67.5	755.7
5. 按单位规模分							
大型	1	1138	10154.5	5436.1	2639.6		4473.1
中型	7	1881	32305.8	2703.1	8845.0	671.7	14638.5
小型	69	3895	78866.3	5225.3	5588.5	511.6	58430.8
微型	7	120	5049.8	39.0	126.3		4719.3
三、住宿业按地区分组	60	5082	92864.6	13076.1	35411.4	378.2	44045.2
按全国地区分组							
临沂市	60	5082	92864.6	13076.1	35411.4	378.2	44045.2
四、餐饮业按地区分组	84	7034	126376.4	13403.5	17199.4	1183.3	82261.7
按全国地区分组							
临沂市	84	7034	126376.4	13403.5	17199.4	1183.3	82261.7

指标名称				房数 (间)	床位数 (个)	餐位数 (位)	年末餐饮 营业面积 (平方米)
	其中:通过公 共网络实现 的餐费收入	商品销售 额收入	其他收入				
国有独资公司				42	60	420	3850
其他有限责任公司 股份有限公司	1366.3	3969.4	7762.4	9265	10809	18344	68113
私营企业	83.9	13059.7	61.5	1206	2276	12099	54151
私营独资企业	24.0	3597.2		518	974	5195	14932
私营合伙企业						200	330
私营有限责任公司	48.4	8541.5	61.5	414	754	5794	33556
私营股份有限公司	11.5	921.0		274	548	910	5333
其他企业		43.2		115	193	1150	5100
港、澳、台商投资企业						400	1000
与港澳台商合资经营企业							
与港澳台商合作经营企业							
港澳台商独资企业						400	1000
港澳台商投资股份有限公司							
其他港澳台投资企业							
外商投资企业							
中外合资经营企业							
中外合作经营企业							
外资企业							
外商投资股份有限公司							
其他外商投资企业							
3. 按控股情况分							
国有控股	21.1	2051.3	409.6	431	763	1735	12653
集体控股		269.7	181.2	80	146	165	1400
私人控股	1137.3	15007.4	4778.1	9492	11656	27230	96194
港澳台商控股						400	1000
外商控股							
其他	305.7	1254.6	2963.4	924	1368	4128	27667
4. 按经营形式分							
独立门店	1294.4	18453.4	8134.9	10738	13660	33130	133974
连锁总店	3.2			130	190	40	200
连锁门店		43.2				70	100
其他	166.5	86.4	197.4	59	83	418	4640
5. 按单位规模分							
大型		574.6	2467.2	454	672	450	1000
中型	130.7	3600.7	5221.6	1294	2225	6073	24195
小型	1330.6	14203.8	643.2	8971	10718	26015	101010
微型	2.8	203.9	0.3	208	318	1120	12709
三、住宿业按地区分组	412.3	11768.7	1639.3	7192	12928	22376	128233
按全国地区分组							
临沂市	412.3	11768.7	1639.3	7192	12928	22376	128233
四、餐饮业按地区分组	1464.1	18583.0	8332.3	10927	13933	33658	138914
按全国地区分组							
临沂市	1464.1	18583	8332.3	10927	13933	33658	138914

14-7 限额以上住宿和餐饮业法人企业财务状况汇总表

单位:万元

指标名称	法人企业数(个)	执行《2006年企业会计准则》企业数(个)	一、年初存货	二、期末资产负债		
				流动资产合计	应收帐款	存 货
总 计	144	125	19624.7	106224.2	13548.4	13893.4
一、住宿业	60	51	3739.6	43560.2	6147.8	3368.7
1. 按住宿业行业小类分						
旅游饭店	36	31	3534.7	36668.9	5011.6	3094.4
一般旅馆	20	16	156.8	6414.8	1019.0	170.7
其他住宿业	4	4	48.1	476.5	117.2	103.6
2. 按登记注册类型分						
内资企业	59	50	3739.6	43397.1	6147.8	3368.7
国有企业	4	4	212.0	4310.7	1108.3	359.2
集体企业	2	2	39.4	1678.9		36.2
股份合作企业						
联营企业						
国有联营企业						
集体联营企业						
国有与集体联营企业						
其他联营企业						
有限责任公司	27	23	2035.5	23556.5	2718.9	1595.8
国有独资公司						
其他有限责任公司	27	23	2035.5	23556.5	2718.9	1595.8
股份有限公司	3	3	168.4	1848.9	236.4	154.3
私营企业	21	17	1240.2	11703.2	1975.1	1176.5
私营独资企业	5	5	182.5	5362.4	377.8	197.1
私营合伙企业						
私营有限责任公司	15	11	917.6	4492.9	1396.6	908.5
私营股份有限公司	1	1	140.1	1847.9	200.7	70.9
其他企业	2	1	44.1	298.9	109.1	46.7
港、澳、台商投资企业	1	1		163.1		
与港澳台商合资经营企业						
与港澳台商合作经营企业						
港澳台商独资企业	1	1		163.1		
港澳台商投资股份有限公司						
其他港澳台投资企业						
外商投资企业						
中外合资经营企业						
中外合作经营企业						
外资企业						
外商投资股份有限公司						
其他外商投资企业						
3. 按控股情况分						
国有控股	4	4	212.0	4310.7	1108.3	359.2

指标名称	二、期末资产负债					
	固定资产 合计	固定资产 原价	累计折旧	本年折旧	在建工程	资产总计
总计	333587.6	407781.5	76464.3	15061.5	39789.0	546991.2
一、住宿业	62063.3	84581.7	24677.6	3345.2	5084.2	125480.4
1. 按住宿业行业小类分						
旅游饭店	46330.2	67747.2	23576.2	3003.0	3451.9	98157.3
一般旅馆	15240.1	16211.2	971.1	270.8	532.3	24365.9
其他住宿业	493.0	623.3	130.3	71.4	1100.0	2957.2
2. 按登记注册类型分						
内资企业	61482.6	83929.1	24605.7	3344.7	5084.2	124701.3
国有企业	3242.4	4954.9	1712.5	104.4	26.6	10478.2
集体企业	3723.8	3926.9	203.1	14.0		5402.7
股份合作企业						
联营企业						
国有联营企业						
集体联营企业						
国有与集体联营企业						
其他联营企业						
有限责任公司	39015.1	53165.9	16280.0	2038.4	1887.2	66682.6
国有独资公司						
其他有限责任公司	39015.1	53165.9	16280.0	2038.4	1887.2	66682.6
股份有限公司	512.2	883.4	371.2	63.3	2.4	3368.7
私营企业	14545.2	20068.3	5553.1	985.0	3168.0	35644.9
私营独资企业	3745.3	5060.9	1315.6	365.2	12.3	10763.1
私营合伙企业						
私营有限责任公司	9402.9	13448.4	4075.5	591.8	1896.0	21568.7
私营股份有限公司	1397.0	1559.0	162.0	28.0	1259.7	3313.1
其他企业	443.9	929.7	485.8	139.6		3124.2
港澳台商投资企业	580.7	652.6	71.9	0.5		779.1
与港澳台商合资经营企业						
与港澳台商合作经营企业						
港澳台商独资企业	580.7	652.6	71.9	0.5		779.1
港澳台商投资股份有限公司						
其他港澳台投资企业						
外商投资企业						
中外合资经营企业						
中外合作经营企业						
外资企业						
外商投资股份有限公司						
其他外商投资企业						
3. 按控股情况分						
国有控股	3242.4	4954.9	1712.5	104.4	26.6	10478.2

指标名称	二、期末资产负债					
	流动负债 合计	应付帐款	非流动 负债合计	负债合计	所有者 权益合计	实收资本
总计	168059.3	27305.7	39704.6	207763.9	339227.3	116268.7
一、住宿业	66080.2	12683.0	3092.6	69172.8	56307.6	29485.6
1. 按住宿业行业小类分						
旅游饭店	57012.4	10616.8	2870.9	59883.3	38274.0	24302.9
一般旅馆	6651.3	1884.6	214.8	6866.1	17499.8	4924.7
其他住宿业	2416.5	181.6	6.9	2423.4	533.8	258.0
2. 按登记注册类型分						
内资企业	65760.2	12683.0	3092.6	68852.8	55848.5	29185.6
国有企业	5672.9	516.8		5672.9	4805.3	1380.4
集体企业	1941.8			1941.8	3460.9	253.3
股份合作企业						
联营企业						
国有联营企业						
集体联营企业						
国有与集体联营企业						
其他联营企业						
有限责任公司	35857.3	3880.8	3035.4	38892.7	27789.9	8706.2
国有独资公司						
其他有限责任公司	35857.3	3880.8	3035.4	38892.7	27789.9	8706.2
股份有限公司	1708.9	539.4		1708.9	1659.8	1550.0
私营企业	17788.1	7745.8	57.2	17845.3	17799.6	17095.7
私营独资企业	5581.3	2674.1	20.0	5601.3	5161.8	3384.7
私营合伙企业						
私营有限责任公司	9393.7	2311.0	37.2	9430.9	12137.8	13211.0
私营股份有限公司	2813.1	2760.7		2813.1	500.0	500.0
其他企业	2791.2	0.2		2791.2	333.0	200.0
港、澳、台商投资企业	320.0			320.0	459.1	300.0
与港澳台商合资经营企业						
与港澳台商合作经营企业						
港澳台商独资企业	320.0			320.0	459.1	300.0
港澳台商投资股份有限公司						
其他港澳台投资企业						
外商投资企业						
中外合资经营企业						
中外合作经营企业						
外资企业						
外商投资股份有限公司						
其他外商投资企业						
3. 按控股情况分						
国有控股	5672.9	516.8		5672.9	4805.3	1380.4

指标名称	二、期末资产负债					
	国家资本	集体资本	法人资本	个人资本	港澳台资本	外商资本
总计	10489.2	5049.5	75168.4	24435.2	1126.4	
一、住宿业	1345.3	1655.4	8966.4	17218.5	300.0	
1. 按住宿业行业小类分						
旅游饭店	1322.4	1650.5	6085.7	15244.3		
一般旅馆	22.9	4.9	2871.8	1725.1	300.0	
其他住宿业			8.9	249.1		
2. 按登记注册类型分						
内资企业	1345.3	1655.4	8966.4	17218.5		
国有企业	1340.4		40.0			
集体企业		210.5		42.8		
股份合作企业						
联营企业						
国有联营企业						
集体联营企业						
国有与集体联营企业						
其他联营企业						
有限责任公司	4.9	1444.9	3919.8	3336.6		
国有独资公司						
其他有限责任公司	4.9	1444.9	3919.8	3336.6		
股份有限公司			1550.0			
私营企业			3256.6	13839.1		
私营独资企业			662.7	2722.0		
私营合伙企业						
私营有限责任公司			2518.9	10692.1		
私营股份有限公司			75.0	425.0		
其他企业			200.0			
港、澳、台商投资企业					300.0	
与港澳台商合资经营企业						
与港澳台商合作经营企业						
港澳台商独资企业					300.0	
港澳台商投资股份有限公司						
其他港澳台投资企业						
外商投资企业						
中外合资经营企业						
中外合作经营企业						
外资企业						
外商投资股份有限公司						
其他外商投资企业						
3. 按控股情况分						
国有控股	1340.4		40.0			

指标名称	三、损益及分配					
	营业收入	主营业务 收 入	营业成本	主营业务 成 本	营业税金 及 附 加	主营业务 税金及附加
总 计	214640.4	213146.6	114202.4	113574.0	9430.8	9422.7
一、住宿业	92439.9	92234.3	48979.7	48769.6	3726.5	3726.3
1. 按住宿业行业小类分						
旅游饭店	78390.1	78263.6	40934.6	40824.5	3271.6	3271.6
一般旅馆	11767.0	11687.9	6758.3	6658.3	384.6	384.6
其他住宿业	2282.8	2282.8	1286.8	1286.8	70.3	70.1
2. 按登记注册类型分						
内资企业	92096.3	91890.7	48768.7	48558.6	3711.0	3710.8
国有企业	11986.5	11917.4	7053.5	7053.5	633.5	633.5
集体企业	3244.2	3244.2	2005.0	2005.0	33.0	33.0
股份合作企业						
联营企业						
国有联营企业						
集体联营企业						
国有与集体联营企业						
其他联营企业						
有限责任公司	45997.4	45860.9	22391.1	22281.0	2132.0	2132.0
国有独资公司						
其他有限责任公司	45997.4	45860.9	22391.1	22281.0	2132.0	2132.0
股份有限公司	2665.2	2665.2	2222.7	2122.7	49.1	49.1
私营企业	24343.3	24343.3	12793.6	12793.6	751.6	751.4
私营独资企业	6882.7	6882.7	3868.9	3868.9	101.3	101.3
私营合伙企业						
私营有限责任公司	16760.8	16760.8	8652.4	8652.4	613.4	613.2
私营股份有限公司	699.8	699.8	272.3	272.3	36.9	36.9
其他企业	3859.7	3859.7	2302.8	2302.8	111.8	111.8
港、澳、台商投资企业	343.6	343.6	211.0	211.0	15.5	15.5
与港澳台商合资经营企业						
与港澳台商合作经营企业						
港澳台商独资企业	343.6	343.6	211.0	211.0	15.5	15.5
港澳台商投资股份有限公司						
其他港澳台投资企业						
外商投资企业						
中外合资经营企业						
中外合作经营企业						
外资企业						
外商投资股份有限公司						
其他外商投资企业						
3. 按控股情况分						
国有控股	11986.5	11917.4	7053.5	7053.5	633.5	633.5

指标名称	三、损益及分配						
	其他业务利润	销售费用	管理费用	税金	财务费用	利息收入	利息支出
总计	4868.0	47563.6	42154.8	932.1	9931.9	226.8	5399.7
一、住宿业	1582.8	17447.3	20051.7	150.5	2081.8	164.3	380.4
1. 按住宿业行业小类分							
旅游饭店	1374.0	15144.3	18086.0	86.6	1668.3	162.1	363.9
一般旅馆	208.8	1986.9	1698.9	51.8	396.8	1.5	4.0
其他住宿业		316.1	266.8	12.1	16.7	0.7	12.5
2. 按登记注册类型分							
内资企业	1582.8	17411.0	19865.5	150.5	2076.6	164.3	380.4
国有企业		2134.0	2369.2		49.4		46.7
集体企业		119.7	175.5	14.2	21.8		8.4
股份合作企业							
联营企业							
国有联营企业							
集体联营企业							
国有与集体联营企业							
其他联营企业							
有限责任公司	43.7	8899.8	13106.4	78.2	1413.7	162.2	145.2
国有独资公司							
其他有限责任公司	43.7	8899.8	13106.4	78.2	1413.7	162.2	145.2
股份有限公司		48.2	129.7	12.4	12.1		10.3
私营企业	988.1	5418.1	3827.8	45.7	429.4	2.1	169.8
私营独资企业	758.8	308.3	1066.2		208.7	1.4	
私营合伙企业							
私营有限责任公司	229.3	4777.2	2667.1	25.7	187.2	0.7	136.4
私营股份有限公司		332.6	94.5	20.0	33.5		33.4
其他企业	551.0	791.2	256.9		150.2		
港、澳、台商投资企业		36.3	186.2		5.2		
与港澳台商合资经营企业							
与港澳台商合作经营企业							
港澳台商独资企业		36.3	186.2		5.2		
港澳台商投资股份有限公司							
其他港澳台投资企业							
外商投资企业							
中外合资经营企业							
中外合作经营企业							
外资企业							
外商投资股份有限公司							
其他外商投资企业							
3. 按控股情况分							
国有控股		2134.0	2369.2		49.4		46.7

指标名称	三、损益及分配					
	资产减值 损 失	公允价值 变动收益	投资收益	营业利润	营业外 收 入	补贴收入
总 计	18.3	0.7	7.7	-8369.4	1064.7	-2.9
一、住宿业	0.4	0.4	7.3	392.4	243.8	-2.9
1. 按住宿业行业小类分						
旅游饭店	0.3	0.3	6.2	-604.8	241.9	-2.9
一般旅馆				670.0	1.9	
其他住宿业	0.1	0.1	1.1	327.2		
2. 按登记注册类型分						
内资企业	0.4	0.4	7.3	503.0	243.8	-2.9
国有企业				-130.9	3.0	
集体企业				889.2		
股份合作企业						
联营企业						
国有联营企业						
集体联营企业						
国有与集体联营企业						
其他联营企业						
有限责任公司				-1850.8	220.1	
国有独资公司						
其他有限责任公司				-1850.8	220.1	
股份有限公司				203.4		
私营企业	0.4	0.4	7.3	1145.3	20.7	-2.9
私营独资企业	0.3	0.3	6.2	1335.5		
私营合伙企业						
私营有限责任公司	0.1	0.1	1.1	-120.2	19.4	-2.9
私营股份有限公司				-70.0	1.3	
其他企业				246.8		
港、澳、台商投资企业				-110.6		
与港澳台商合资经营企业						
与港澳台商合作经营企业						
港澳台商独资企业				-110.6		
港澳台商投资股份有限公司						
其他港澳台投资企业						
外商投资企业						
中外合资经营企业						
中外合作经营企业						
外资企业						
外商投资股份有限公司						
其他外商投资企业						
3. 按控股情况分						
国有控股				-130.9	3.0	

指标名称	三、损益及分配		四、人工成本及增值税		五、从事住宿和餐饮业活动的从业人员平均人数(人)
	利润总额	应交所得税	应付职工薪酬 (本年贷方累计发生额)	应交增值税	
总计	-11915.3	1203.6	45169.3	365.7	14414
一、住宿业	439.8	447.1	15980.0	220.3	5894
1. 按住宿业行业小类分					
旅游饭店	-67.8	390.4	13343.0	217.5	4126
一般旅馆	180.4	56.7	2181.4	2.8	1601
其他住宿业	327.2		455.6		167
2. 按登记注册类型分					
内资企业	550.4	444.8	15870.0	220.3	4870
国有企业	-235.3		2451.0		879
集体企业	889.2	222.3	398.0	201.2	149
股份合作企业					
联营企业					
国有联营企业					
集体联营企业					
国有与集体联营企业					
其他联营企业					
有限责任公司	-1353.3	120.1	7539.3	17.8	2167
国有独资公司					
其他有限责任公司	-1353.3	120.1	7539.3	17.8	2167
股份有限公司	203.4		560.0		181
私营企业	799.6	48.0	4672.7	1.3	1409
私营独资企业	967.8		929.5		275
私营合伙企业					
私营有限责任公司	-99.5	43.5	3545.8	1.3	1084
私营股份有限公司	-68.7	4.5	197.4		50
其他企业	246.8	54.4	249.0		85
港澳台商投资企业	-110.6	2.3	110.0		1024
与港澳台商合资经营企业					
与港澳台商合作经营企业					
港澳台商独资企业	-110.6	2.3	110.0		1024
港澳台商投资股份有限公司					
其他港澳台投资企业					
外商投资企业					
中外合资经营企业					
中外合作经营企业					
外资企业					
外商投资股份有限公司					
其他外商投资企业					
3. 按控股情况分					
国有控股	-235.3		2451.0		879

指标名称	法人企业数(个)	执行《2006年企业会计准则》企业数(个)	一、年初存货	二、期末资产负债		
				流动资产合计	应收帐款	存 货
集体控股	5	5	319.5	3056.1	516.4	289.7
私人控股	36	30	1632.2	30174.3	2896.9	1686.4
港澳台商控股	1	1		163.1		
外商控股						
其他	14	11	1575.9	5856.0	1626.2	1033.4
4. 按经营形式分						
独立门店	56	48	3706.9	42521.4	5819.5	3338.0
连锁总店(总部)						
连锁门店	3	3	29.9	985.8	286.3	19.7
其他	1		2.8	53.0	42.0	11.0
5. 按单位规模分						
大型	2	2	986.7	2694.2	666.6	637.5
中型	5	4	543.5	5517.8	1048.7	661.1
小型	51	43	2178.8	34164.7	4432.5	2039.5
微型	2	2	30.6	1183.5		30.6
6. 按星级分						
五星						
四星	5	5	307.8	6358.2	633.4	447.2
三星	17	13	1910.1	20422.5	2648.9	1337.2
二星	10	9	552.2	7249.3	563.5	501.6
一星	1		2.8	53.0	42.0	11.0
其他	27	24	966.7	9477.2	2260.0	1071.7
二、餐饮业	84	74	15885.1	62664.0	7400.6	10524.7
1. 按餐饮业行业小类分						
正餐服务	79	70	15608.1	61734.1	7369.2	10349.1
快餐服务	3	3	218.1	533.9	30.4	105.1
饮料及冷饮服务						
茶馆服务						
咖啡馆服务						
酒吧服务						
其他饮料及冷饮服务						
其他餐饮业	2	1	58.9	396.0	1.0	70.5
小吃服务						
餐饮配送服务	2	1	58.9	396.0	1.0	70.5
其他未列明餐饮业						
2. 按登记注册类型分						
内资企业	83	73	15689.1	62433.4	7394.7	10433.9
国有企业	5	5	119.3	1928.4	859.8	91.0
集体企业	1	1	46.1	842.6	759.2	16.1
股份合作企业						
联营企业						
国有联营企业						
集体联营企业						
国有与集体联营企业						
其他联营企业						

指标名称	二、期末资产负债					
	固定资产 合计	固定资产 原价	累计折旧	本年折旧	在建工程	资产总计
集体控股	7283.3	18093.6	10810.3	696.9		10463.2
私人控股	46076.0	51950.9	8034.1	1319.1	4962.8	89274.8
港澳台商控股	580.7	652.6	71.9	0.5		779.1
外商控股						
其他	4880.9	8929.7	4048.8	1224.3	94.8	14485.1
4. 按经营形式分						
独立门店	61739.7	83999.4	24418.9	3312.7	5084.2	124108.0
连锁总店(总部)						
连锁门店	323.6	582.3	258.7	32.5		1319.4
其他						53.0
5. 按单位规模分						
大型	532.9	579.3	46.4	21.7		3227.2
中型	4690.8	16469.0	11778.2	774.3		13179.7
小型	56538.5	67183.8	12804.5	2532.0	5081.8	106319.0
微型	301.1	349.6	48.5	17.2	2.4	2754.5
6. 按星级分						
五星						
四星	16924.6	29325.6	12401.0	719.1	16.0	26787.2
三星	21602.6	22915.3	3441.9	478.1	2173.0	47489.8
二星	8854.8	13674.8	4850.0	1254.1	973.2	20965.0
一星						53.0
其他	14681.3	18666.0	3984.7	893.9	1922.0	30185.4
二、餐饮业	271524.3	323199.8	51786.7	11716.3	34704.8	421510.8
1. 按餐饮业行业小类分						
正餐服务	270577.1	321085.7	50619.8	11558.8	34672.5	418564.5
快餐服务	653.5	1760.4	1106.9	141.5	32.3	2225.2
饮料及冷饮服务						
茶馆服务						
咖啡馆服务						
酒吧服务						
其他饮料及冷饮服务						
其他餐饮业	293.7	353.7	60.0	16.0		721.1
小吃服务						
餐饮配送服务	293.7	353.7	60.0	16.0		721.1
其他未列明餐饮业						
2. 按登记注册类型分						
内资企业	270943.8	321529.4	50696.8	11580.3	34704.8	419694.2
国有企业	2104.0	2890.6	786.6	249.5		4370.5
集体企业	6366.0	7687.7	1321.7		3236.2	9923.1
股份合作企业						
联营企业						
国有联营企业						
集体联营企业						
国有与集体联营企业						
其他联营企业						

指标名称	二、期末资产负债					
	流动负债合计	应付帐款	非流动负债合计	负债合计	所有者权益合计	实收资本
集体控股	5690.8	970.0		5690.8	4772.4	1403.3
私人控股	43686.7	9913.7	2897.8	46584.5	42690.3	23313.9
港澳台商控股	320.0			320.0	459.1	300.0
外商控股						
其他	10709.8	1282.5	194.8	10904.6	3580.5	3088.0
4. 按经营形式分						
独立门店	65045.3	12636.0	3088.6	68133.9	55974.1	29323.1
连锁总店(总部)						
连锁门店	987.9			987.9	331.5	62.5
其他	47.0	47.0	4.0	51.0	2.0	100.0
5. 按单位规模分						
大型	1887.4	655.1		1887.4	1339.8	870.0
中型	9433.1	1237.0		9433.1	3746.6	3079.7
小型	53794.3	10790.2	3001.8	56796.1	49522.9	23835.9
微型	965.4	0.7	90.8	1056.2	1698.3	1700.0
6. 按星级分						
五星						
四星	16841.6	799.8		16841.6	9945.6	2955.7
三星	25486.3	5985.9	2600.0	28086.3	19403.5	5503.9
二星	11914.7	3043.5	97.9	12012.6	8952.4	8394.3
一星	47.0	47.0	4.0	51.0	2.0	100.0
其他	11790.6	2806.8	390.7	12181.3	18004.1	12531.7
二、餐饮业	101979.1	14622.7	36612.0	138591.1	282919.7	86783.1
1. 按餐饮业行业小类分						
正餐服务	99050.0	14275.3	36418.6	135468.6	283095.9	85346.7
快餐服务	2716.1	274.9	192.9	2909.0	-683.8	1136.4
饮料及冷饮服务						
茶馆服务						
咖啡馆服务						
酒吧服务						
其他饮料及冷饮服务						
其他餐饮业	213.0	72.5	0.5	213.5	507.6	300.0
小吃服务						
餐饮配送服务	213.0	72.5	0.5	213.5	507.6	300.0
其他未列明餐饮业						
2. 按登记注册类型分						
内资企业	99765.0	14388.3	36419.1	136184.1	283510.1	85956.7
国有企业	1537.1	273.0		1537.1	2833.4	1858.2
集体企业	6007.5	22.3		6007.5	3915.6	2800.0
股份合作企业						
联营企业						
国有联营企业						
集体联营企业						
国有与集体联营企业						
其他联营企业						

指标名称	二、期末资产负债					
	国家资本	集体资本	法人资本	个人资本	港澳台资本	外商资本
集体控股		1210.5	150.0	42.8		
私人控股	4.9	4.9	7128.4	16175.7		
港澳台商控股					300.0	
外商控股						
其他		440.0	1648.0	1000.0		
4. 按经营形式分						
独立门店	1345.3	1655.4	8923.9	17098.5	300.0	
连锁总店(总部)						
连锁门店			42.5	20.0		
其他				100.0		
5. 按单位规模分						
大型			290.0	580.0		
中型	839.7	1000.0	140.0	1100.0		
小型	505.6	655.4	6836.4	15538.5	300.0	
微型			1700.0			
6. 按星级分						
五星						
四星	839.7	1000.0	40.0	1076.0		
三星	500.7	200.0	3004.2	1799.0		
二星	4.9	455.4	3230.1	4703.9		
一星				100.0		
其他			2692.1	9539.6	300.0	
二、餐饮业	9143.9	3394.1	66202.0	7216.7	826.4	
1. 按餐饮业行业小类分						
正餐服务	9143.9	3394.1	66092.0	6716.7		
快餐服务			10.0	300.0	826.4	
饮料及冷饮服务						
茶馆服务						
咖啡馆服务						
酒吧服务						
其他饮料及冷饮服务						
其他餐饮业			100.0	200.0		
小吃服务						
餐饮配送服务			100.0	200.0		
其他未列明餐饮业						
2. 按登记注册类型分						
内资企业	9143.9	3394.1	66202.0	7216.7		
国有企业	524.6		1333.6			
集体企业		2800.0				
股份合作企业						
联营企业						
国有联营企业						
集体联营企业						
国有与集体联营企业						
其他联营企业						

指标名称	三、损益及分配					
	营业收入	主营业务 收 入	营业成本	主营业务 成 本	营业税金 及 附 加	主营业务 税金及附加
集体控股	9537.6	9460.2	5677.5	5576.4	281.5	281.5
私人控股	35078.3	35072.8	19691.9	19582.9	1184.0	1183.8
港澳台商控股	343.6	343.6	211.0	211.0	15.5	15.5
外商控股						
其他	35493.9	35440.3	16345.8	16345.8	1612.0	1612.0
4. 按经营形式分						
独立门店	89190.6	88995.0	46121.6	45911.5	3583.1	3582.9
连锁总店(总部)						
连锁门店	3019.3	3019.3	2648.1	2648.1	125.6	125.6
其他	230.0	220.0	210.0	210.0	17.8	17.8
5. 按单位规模分						
大型	26739.9	26696.3	10993.2	10993.2	1191.1	1191.1
中型	19080.7	19003.3	10471.3	10470.2	929.6	929.6
小型	46365.3	46280.7	27320.4	27111.4	1599.4	1599.2
微型	254.0	254.0	194.8	194.8	6.4	6.4
6. 按星级分						
五星						
四星	15331.2	15253.8	8306.9	8305.8	815.6	815.6
三星	42503.2	42390.5	20594.9	20494.9	1662.1	1662.1
二星	13416.6	13416.6	8737.2	8737.2	438.8	438.8
一星	230.0	220.0	210.0	210.0	17.8	17.8
其他	20958.9	20953.4	11130.7	11021.7	792.2	792.0
二、餐饮业	122200.5	120912.3	65222.7	64804.4	5704.3	5696.4
1. 按餐饮业行业小类分						
正餐服务	116839.6	115615.1	61918.6	61558.6	5388.1	5380.2
快餐服务	4094.0	4030.3	2438.2	2379.9	215.6	215.6
饮料及冷饮服务						
茶馆服务						
咖啡馆服务						
酒吧服务						
其他饮料及冷饮服务						
其他餐饮业	1266.9	1266.9	865.9	865.9	100.6	100.6
小吃服务						
餐饮配送服务	1266.9	1266.9	865.9	865.9	100.6	100.6
其他未列明餐饮业						
2. 按登记注册类型分						
内资企业	118626.1	117337.9	63087.8	62669.5	5515.7	5507.8
国有企业	8165.9	8165.9	4477.7	4477.7	304.1	304.1
集体企业	691.2	691.2	215.4	215.4	39.0	39.0
股份合作企业						
联营企业						
国有联营企业						
集体联营企业						
国有与集体联营企业						
其他联营企业						

指标名称	三、损益及分配						
	其他业务利润	销售费用	管理费用	税金	财务费用	利息收入	利息支出
集体控股		1181.9	1949.0	39.3	58.5		21.1
私人控股	988.3	6696.2	5312.1	102.2	850.7	102.0	226.2
港澳台商控股		36.3	186.2		5.2		
外商控股							
其他	594.5	7398.9	10235.2	9.0	1118.0	62.3	86.4
4. 按经营形式分							
独立门店	1582.8	17306.0	19918.2	128.7	2026.3	164.3	326.1
连锁总店(总部)							
连锁门店		117.6	122.0	20.0	55.2		54.3
其他		23.7	11.5	1.8	0.3		
5. 按单位规模分							
大型	43.5	5272.1	8833.9		984.2	62.3	11.6
中型	15.2	3835.4	4600.9	25.1	103.2		59.4
小型	1524.1	8215.8	6575.8	125.4	994.4	102.0	309.4
微型		124.0	41.1				
6. 按星级分							
五星							
四星		3310.0	3475.6	12.7	123.2		49.1
三星	599.8	7943.9	11030.1	63.3	1366.5	158.4	242.8
二星	759.0	2334.6	1644.2	40.6	140.0	1.4	23.0
一星		23.7	11.5	1.8	0.3		
其他	224.0	3835.1	3890.3	32.1	451.8	4.5	65.5
二、餐饮业	3285.2	30116.3	22103.1	781.6	7850.1	62.5	5019.3
1. 按餐饮业行业小类分							
正餐服务	3285.2	28476.1	21521.7	781.1	7792.4	60.2	4962.7
快餐服务		1640.2	435.9	0.5	56.5		53.1
饮料及冷饮服务							
茶馆服务							
咖啡馆服务							
酒吧服务							
其他饮料及冷饮服务							
其他餐饮业			145.5		1.2	2.3	3.5
小吃服务							
餐饮配送服务			145.5		1.2	2.3	3.5
其他未列明餐饮业							
2. 按登记注册类型分							
内资企业	3285.2	28764.3	21761.9	781.4	7796.8	62.5	4966.2
国有企业	2.3	681.8	550.4	99.7	430.9	8.4	2.3
集体企业		210.5	139.8		0.9		
股份合作企业							
联营企业							
国有联营企业							
集体联营企业							
国有与集体联营企业							
其他联营企业							

指标名称	三、损益及分配					
	资产减值 损 失	公允价值 变动收益	投资收益	营业利润	营业外 收 入	补贴收入
集体控股				389.2	116.3	
私人控股	0.4	0.4	7.3	1430.1	22.6	-2.9
港澳台商控股				-110.6		
外商控股						
其他				-1185.4	101.9	
4. 按经营形式分						
独立门店	0.4	0.4	7.3	444.3	240.8	-2.9
连锁总店(总部)						
连锁门店				-49.2	3.0	
其他				-2.7		
5. 按单位规模分						
大型				-534.6	67.1	
中型				-844.5	116.4	-2.9
小型	0.4	0.4	7.3	1883.8	60.3	
微型				-112.3		
6. 按星级分						
五星						
四星				-700.1	119.3	
三星				92.1	76.7	
二星				121.8	29.4	
一星				-2.7		
其他	0.4	0.4	7.3	881.3	18.4	-2.9
二、餐饮业	17.9	0.3	0.4	-8761.8	820.9	
1. 按餐饮业行业小类分						
正餐服务	17.9	0.3	0.4	-8223.1	811.3	
快餐服务				-692.4	9.6	
饮料及冷饮服务						
茶馆服务						
咖啡馆服务						
酒吧服务						
其他饮料及冷饮服务						
其他餐饮业				153.7		
小吃服务						
餐饮配送服务				153.7		
其他未列明餐饮业						
2. 按登记注册类型分						
内资企业	17.9	0.3	0.4	-8266.2	820.9	
国有企业				1721.0	6.3	
集体企业				85.6		
股份合作企业						
联营企业						
国有联营企业						
集体联营企业						
国有与集体联营企业						
其他联营企业						

指标名称	三、损益及分配		四、人工成本及增值税		五、从事住宿和餐饮业活动的从业人员平均人数(人)
	利润总额	应交所得税	应付职工薪酬 (本年贷方累计发生额)	应交增值税	
集体控股	505.5	222.3	2585.5	203.0	631
私人控股	1375.1	175.7	7037.7	15.8	2110
港澳台商控股	-110.6	2.3	110.0		1024
外商控股					
其他	-1094.9	46.8	3795.8	1.5	1250
4. 按经营形式分					
独立门店	486.2	442.0	15324.6	220.3	5693
连锁总店(总部)					
连锁门店	-46.4	5.1	622.1		188
其他			33.3		13
5. 按单位规模分					
大型	-476.6	46.2	2018.2		637
中型	-713.3		5359.4	1.8	1473
小型	1742.0	400.9	8446.0	218.3	3726
微型	-112.3		156.4	0.2	58
6. 按星级分					
五星					
四星	-566.0	28.2	4378.3	1.8	1280
三星	310.6	278.0	5158.9	203.6	1599
二星	147.7	20.7	1757.5		555
一星			33.3		13
其他	547.5	120.2	4652.0	14.9	2447
二、餐饮业	-12355.1	756.5	29189.3	145.4	8520
1. 按餐饮业行业小类分					
正餐服务	-11816.1	756.5	27645.0	145.4	8196
快餐服务	-692.7		1169.2		190
饮料及冷饮服务					
茶馆服务					
咖啡馆服务					
酒吧服务					
其他饮料及冷饮服务					
其他餐饮业	153.7		375.1		134
小吃服务					
餐饮配送服务	153.7		375.1		134
其他未列明餐饮业					
2. 按登记注册类型分					
内资企业	-11859.2	756.5	28225.6	145.4	8405
国有企业	1729.1	120.7	1784.6		552
集体企业	85.6		204.0		40
股份合作企业					
联营企业					
国有联营企业					
集体联营企业					
国有与集体联营企业					
其他联营企业					

指标名称	法人企业数(个)	执行《2006年企业会计准则》企业数(个)	一、年初存货	二、期末资产负债		
				流动资产合计	应收帐款	存 货
有限责任公司	32	28	7631.2	50088.8	4036.7	9108.7
国有独资公司	1	1		912.8	501.9	132.8
其他有限责任公司	31	27	7631.2	49176.0	3534.8	8975.9
股份有限公司						
私营企业	41	35	7629.1	8427.5	1301.0	1016.7
私营独资企业	14	12	6842.0	2414.5	475.8	234.7
私营合伙企业	1		6.9	197.6	1.0	7.7
私营有限责任公司	24	21	562.9	3771.8	749.1	513.3
私营股份有限公司	2	2	217.3	2043.6	75.1	261.0
其他企业	4	4	263.4	1146.1	438.0	201.4
港、澳、台商投资企业	1	1	196.0	230.6	5.9	90.8
与港澳台商合资经营企业						
与港澳台商合作经营企业						
港澳台商独资企业	1	1	196.0	230.6	5.9	90.8
港澳台商投资股份有限公司						
其他港澳台投资企业						
外商投资企业						
中外合资经营企业						
中外合作经营企业						
外资企业						
外商投资股份有限公司						
其他外商投资企业						
3. 按控股情况分						
国有控股	7	7	488.7	4389.3	1500.3	536.5
集体控股	2	2	81.0	966.2	788.3	52.6
私人控股	59	52	10156.1	35276.9	2131.7	5054.8
港澳台商控股	1	1	196.0	230.6	5.9	90.8
外商控股						
其他	15	12	4963.3	21801.0	2974.4	4790.0
4. 按经营形式分						
独立门店	80	70	15417.4	61187.8	6912.3	10153.4
连锁总店(总部)	1	1		24.2		3.6
连锁门店	1	1	72.0	322.0	222.0	
其他	2	2	395.7	1130.0	266.3	367.7
5. 按单位规模分						
大型	1	1	3778.0	15066.6	1733.4	3718.8
中型	7	6	1992.6	26384.3	1361.6	3737.0
小型	69	61	9921.3	19983.5	4071.9	2900.0
微型	7	6	193.2	1229.6	233.7	168.9
三、住宿业按地区分组	60	51	3739.6	43560.2	6147.8	3368.7
按全国地区分组						
临沂市	60	51	3739.6	43560.2	6147.8	3368.7
四、餐饮业按地区分组	84	74	15885.1	62664.0	7400.6	10524.7
按全国地区分组						
临沂市	84	74	15885.1	62664	7400.6	10524.7

指标名称	二、期末资产负债					
	固定资产 合计	固定资产 原价	累计折旧	本年折旧	在建工程	资产总计
有限责任公司	251402.8	288226.3	36925.8	9964.5	30819.8	368763.7
国有独资公司	301.8	348.7	46.9	2.9		1214.6
其他有限责任公司	251101.0	287877.6	36878.9	9961.6	30819.8	367549.1
股份有限公司						
私营企业	10781.2	21008.4	10236.1	1276.8	648.8	35018.7
私营独资企业	3635.1	4996.0	1369.8	493.1		11732.1
私营合伙企业	24.8	59.6	34.8	11.1		253.8
私营有限责任公司	5671.1	11391.8	5720.7	606.4	629.2	10383.5
私营股份有限公司	1450.2	4561.0	3110.8	166.2	19.6	12649.3
其他企业	289.8	1716.4	1426.6	89.5		1618.2
港、澳、台商投资企业	580.5	1670.4	1089.9	136.0		1816.6
与港澳台商合资经营企业						
与港澳台商合作经营企业						
港澳台商独资企业	580.5	1670.4	1089.9	136.0		1816.6
港澳台商投资股份有限公司						
其他港澳台投资企业						
外商投资企业						
中外合资经营企业						
中外合作经营企业						
外资企业						
外商投资股份有限公司						
其他外商投资企业						
3. 按控股情况分						
国有控股	6690.3	11464.7	4774.4	252.4	3954.8	16346.1
集体控股	6496.9	7881.7	1384.8	17.5	3236.2	10365.8
私人控股	41825.7	62692.2	20875.4	4521.3	27395.2	136380.2
港澳台商控股	580.5	1670.4	1089.9	136.0		1816.6
外商控股						
其他	215930.9	239490.8	23662.2	6789.1	118.6	256602.1
4. 按经营形式分						
独立门店	270691.9	321960.2	51379.5	11498.7	34704.8	419183.9
连锁总店(总部)	17.0	52.7	35.7	3.0		47.2
连锁门店	21.1	21.1				343.1
其他	794.3	1165.8	371.5	214.6		1936.6
5. 按单位规模分						
大型	211210.3	231650.3	20440.0	6457.3	9.0	227285.9
中型	28492.5	40431.5	11939.8	3287.5	26753.8	119494.8
小型	30890.5	49778.6	18998.5	1889.9	7939.6	71638.8
微型	931.0	1339.4	408.4	81.6	2.4	3091.3
三、住宿业按地区分组	62063.3	84581.7	24677.6	3345.2	5084.2	125480.4
按全国地区分组						
临沂市	62063.3	84581.7	24677.6	3345.2	5084.2	125480.4
四、餐饮业按地区分组	271524.3	323199.8	51786.7	11716.3	34704.8	421510.8
按全国地区分组						
临沂市	271524.3	323199.8	51786.7	11716.3	34704.8	421510.8

指标名称	二、期末资产负债					
	流动负债 合计	应付帐款	非流动 负债合计	负债合计	所有者 权益合计	实收资本
有限责任公司	77559.6	8112.2	36004.6	113564.2	255199.5	64886.9
国有独资公司	1114.6			1114.6	100.0	100.0
其他有限责任公司	76445.0	8112.2	36004.6	112449.6	255099.5	64786.9
股份有限公司						
私营企业	13831.3	5210.8	414.5	14245.8	20772.9	15984.8
私营独资企业	5779.0	2491.6	252.2	6031.2	5700.9	2354.2
私营合伙企业	53.3	29.9	0.5	53.8	200.0	200.0
私营有限责任公司	6150.4	1661.9	161.8	6312.2	4071.3	3330.6
私营股份有限公司	1848.6	1027.4		1848.6	10800.7	10100.0
其他企业	829.5	770.0		829.5	788.7	426.8
港、澳、台商投资企业	2214.1	234.4	192.9	2407.0	-590.4	826.4
与港澳台商合资经营企业						
与港澳台商合作经营企业						
港澳台商独资企业	2214.1	234.4	192.9	2407.0	-590.4	826.4
港澳台商投资股份有限公司						
其他港澳台投资企业						
外商投资企业						
中外合资经营企业						
中外合作经营企业						
外资企业						
外商投资股份有限公司						
其他外商投资企业						
3. 按控股情况分						
国有控股	7901.8	1001.9		7901.8	8444.3	9578.5
集体控股	6208.5	203.4		6208.5	4157.3	2812.1
私人控股	70394.8	10440.5	36210.4	106605.2	29775.0	28471.6
港澳台商控股	2214.1	234.4	192.9	2407.0	-590.4	826.4
外商控股						
其他	15259.9	2742.5	208.7	15468.6	241133.5	45094.5
4. 按经营形式分						
独立门店	101239.8	14496.2	36608.0	137847.8	281336.1	85663.0
连锁总店(总部)	21.0			21.0	26.2	26.2
连锁门店	44.0	43.0		44.0	299.1	
其他	674.3	83.5	4.0	678.3	1258.3	1093.9
5. 按单位规模分						
大型	5822.3	755.3	170.7	5993.0	221292.9	20000.0
中型	42836.4	5850.7	35406.2	78242.6	41252.2	41110.5
小型	47395.3	6075.1	1035.1	48430.4	23208.4	24980.6
微型	5925.1	1941.6		5925.1	-2833.8	692.0
三、住宿业按地区分组	66080.2	12683.0	3092.6	69172.8	56307.6	29485.6
按全国地区分组						
临沂市	66080.2	12683.0	3092.6	69172.8	56307.6	29485.6
四、餐饮业按地区分组	101979.1	14622.7	36612.0	138591.1	282919.7	86783.1
按全国地区分组						
临沂市	101979.1	14622.7	36612	138591.1	282919.7	86783.1

指标名称	二、期末资产负债					
	国家资本	集体资本	法人资本	个人资本	港澳台资本	外商资本
有限责任公司	8619.3	594.1	51833.5	3840.0		
国有独资公司			100.0			
其他有限责任公司	8619.3	594.1	51733.5	3840.0		
股份有限公司						
私营企业			13004.9	2979.9		
私营独资企业			1024.7	1329.5		
私营合伙企业				200.0		
私营有限责任公司			1980.2	1350.4		
私营股份有限公司			10000.0	100.0		
其他企业			30.0	396.8		
港、澳、台商投资企业					826.4	
与港澳台商合资经营企业						
与港澳台商合作经营企业						
港澳台商独资企业					826.4	
港澳台商投资股份有限公司						
其他港澳台投资企业						
外商投资企业						
中外合资经营企业						
中外合作经营企业						
外资企业						
外商投资股份有限公司						
其他外商投资企业						
3. 按控股情况分						
国有控股	8144.9		1433.6			
集体控股		2800.0	12.1			
私人控股	999.0	594.1	20263.4	6615.1		
港澳台商控股					826.4	
外商控股						
其他			44492.9	601.6		
4. 按经营形式分						
独立门店	9143.9	3394.1	65202.0	7096.6	826.4	
连锁总店(总部)				26.2		
连锁门店						
其他			1000.0	93.9		
5. 按单位规模分						
大型			20000.0			
中型			37838.5	3272.0		
小型	9143.9	3394.1	8003.5	3612.7	826.4	
微型			360.0	332.0		
三、住宿业按地区分组	1345.3	1655.4	8966.4	17218.5	300.0	
按全国地区分组						
临沂市	1345.3	1655.4	8966.4	17218.5	300.0	
四、餐饮业按地区分组	9143.9	3394.1	66202.0	7216.7	826.4	
按全国地区分组						
临沂市	9143.9	3394.1	66202	7216.7	826.4	

指标名称	三、损益及分配					
	营业收入	主营业务 收 入	营业成本	主营业务 成 本	营业税金 及 附 加	主营业务 税金及附加
有限责任公司	45734.8	45415.9	17307.9	17306.9	3204.5	3204.5
国有独资公司	1626.1	1626.1	1008.9	1008.9	69.4	69.4
其他有限责任公司	44108.7	43789.8	16299.0	16298.0	3135.1	3135.1
股份有限公司						
私营企业	59564.1	58634.8	37713.2	37300.8	1758.2	1750.3
私营独资企业	23509.3	23341.3	16170.4	16027.4	425.8	423.8
私营合伙企业	254.7	254.7	160.1	160.1	12.8	12.8
私营有限责任公司	26786.5	26025.2	18810.7	18541.3	814.4	808.5
私营股份有限公司	9013.6	9013.6	2572.0	2572.0	505.2	505.2
其他企业	4470.1	4430.1	3373.6	3368.7	209.9	209.9
港、澳、台商投资企业	3574.4	3574.4	2134.9	2134.9	188.6	188.6
与港澳台商合资经营企业						
与港澳台商合作经营企业						
港澳台商独资企业	3574.4	3574.4	2134.9	2134.9	188.6	188.6
港澳台商投资股份有限公司						
其他港澳台投资企业						
外商投资企业						
中外合资经营企业						
中外合作经营企业						
外资企业						
外商投资股份有限公司						
其他外商投资企业						
3. 按控股情况分						
国有控股	11720.7	11720.7	6453.2	6453.2	458.8	458.8
集体控股	1402.0	1402.0	870.2	870.2	42.0	42.0
私人控股	83322.7	82260.4	46618.5	46205.8	2985.5	2977.6
港澳台商控股	3574.4	3574.4	2134.9	2134.9	188.6	188.6
外商控股						
其他	22180.7	21954.8	9145.9	9140.3	2029.4	2029.4
4. 按经营形式分						
独立门店	120114.7	118866.5	63909.6	63492.3	5609.2	5601.3
连锁总店(总部)	556.8	556.8	281.7	281.7	18.7	18.7
连锁门店	422.0	382.0	303.0	302.0	32.0	32.0
其他	1107.0	1107.0	728.4	728.4	44.4	44.4
5. 按单位规模分						
大型	10154.5	10154.5	2204.4	2204.4	1291.5	1291.5
中型	32305.8	32120.6	11744.0	11740.1	1565.1	1565.1
小型	74696.1	73594.5	47537.5	47126.9	2781.7	2773.8
微型	5044.1	5042.7	3736.8	3733.0	66.0	66.0
三、住宿业按地区分组	92439.9	92234.3	48979.7	48769.6	3726.5	3726.3
按全国地区分组						
临沂市	92439.9	92234.3	48979.7	48769.6	3726.5	3726.3
四、餐饮业按地区分组	122200.5	120912.3	65222.7	64804.4	5704.3	5696.4
按全国地区分组						
临沂市	122200.5	120912.3	65222.7	64804.4	5704.3	5696.4

指标名称	三、损益及分配						
	其他业务利润	销售费用	管理费用	税金	财务费用	利息收入	利息支出
有限责任公司	2948.7	20299.7	13833.9	407.9	6241.8	23.2	4686.6
国有独资公司		36.5	498.6		0.6		
其他有限责任公司	2948.7	20263.2	13335.3	407.9	6241.2	23.2	4686.6
股份有限公司							
私营企业	334.2	7354.7	6576.4	241.8	987.5	30.9	165.4
私营独资企业		1755.3	2200.8	187.3	321.3	28.5	74.5
私营合伙企业			78.7		1.2	2.3	3.5
私营有限责任公司	334.2	2992.7	1589.3	54.5	121.9	0.1	87.4
私营股份有限公司		2606.7	2707.6		543.1		
其他企业		217.6	661.4	32.0	135.7		111.9
港、澳、台商投资企业		1352.0	341.2	0.2	53.3		53.1
与港澳台商合资经营企业							
与港澳台商合作经营企业							
港澳台商独资企业		1352.0	341.2	0.2	53.3		53.1
港澳台商投资股份有限公司							
其他港澳台投资企业							
外商投资企业							
中外合资经营企业							
中外合作经营企业							
外资企业							
外商投资股份有限公司							
其他外商投资企业							
3. 按控股情况分							
国有控股	212.7	1158.3	2116.0	99.7	520.6	12.9	86.3
集体控股		213.6	145.5	2.4	2.0	1.1	
私人控股	3072.5	13929.1	13679.8	638.2	6819.4	31.3	4741.2
港澳台商控股		1352.0	341.2	0.2	53.3		53.1
外商控股							
其他		13463.3	5820.6	41.1	454.8	17.2	138.7
4. 按经营形式分							
独立门店	3285.2	29763.8	21854.4	746.6	7835.4	62.5	5006.6
连锁总店(总部)		232.7	1.2				
连锁门店			122.0	32.0	2.0		
其他		119.8	125.5	3.0	12.7		12.7
5. 按单位规模分							
大型		10490.0	3078.8		39.5		
中型	2734.3	7130.4	9798.1	360.7	6765.5	17.2	4709.6
小型	550.9	11689.9	8661.6	407.1	579.9	45.2	308.3
微型		806.0	564.6	13.8	465.2	0.1	1.4
三、住宿业按地区分组	1582.8	17447.3	20051.7	150.5	2081.8	164.3	380.4
按全国地区分组							
临沂市	1582.8	17447.3	20051.7	150.5	2081.8	164.3	380.4
四、餐饮业按地区分组	3285.2	30116.3	22103.1	781.6	7850.1	62.5	5019.3
按全国地区分组							
临沂市	3285.2	30116.3	22103.1	781.6	7850.1	62.5	5019.3

指标名称	三、损益及分配					
	资产减值 损 失	公允价值 变动收益	投资收益	营业利润	营业外 收 入	补贴收入
有限责任公司	8.9	0.3	0.4	-15151.5	773.8	
国有独资公司				12.1		
其他有限责任公司	8.9	0.3	0.4	-15163.6	773.8	
股份有限公司						
私营企业	9.0			5206.8	36.7	
私营独资企业	9.0			2626.8		
私营合伙企业				1.9		
私营有限责任公司				2499.1	36.7	
私营股份有限公司				79.0		
其他企业				-128.1	4.1	
港、澳、台商投资企业				-495.6		
与港澳台商合资经营企业						
与港澳台商合作经营企业						
港澳台商独资企业				-495.6		
港澳台商投资股份有限公司						
其他港澳台投资企业						
外商投资企业						
中外合资经营企业						
中外合作经营企业						
外资企业						
外商投资股份有限公司						
其他外商投资企业						
3. 按控股情况分						
国有控股				1013.8	17.9	
集体控股	0.3	0.3	0.4	129.1		
私人控股	10.2			-678.1	749.9	
港澳台商控股				-495.6		
外商控股						
其他	7.4			-8731.0	53.1	
4. 按经营形式分						
独立门店	17.9	0.3	0.4	-8823.5	819.4	
连锁总店(总部)				22.5		
连锁门店				-37.0		
其他				76.2	1.5	
5. 按单位规模分						
大型				-6949.7	46.4	
中型	7.4			-4704.7	128.3	
小型	10.5	0.3	0.4	3487.1	644.7	
微型				-594.5	1.5	
三、住宿业按地区分组	0.4	0.4	7.3	392.4	243.8	-2.9
按全国地区分组						
临沂市	0.4	0.4	7.3	392.4	243.8	-2.9
四、餐饮业按地区分组	17.9	0.3	0.4	-8761.8	820.9	
按全国地区分组						
临沂市	17.9	0.3	0.4	-8761.8	820.9	

指标名称	三、损益及分配		四、人工成本及增值税		五、从事住宿和餐饮业活动的从业人员平均人数(人)
	利润总额	应交所得税	应付职工薪酬 (本年贷方累计发生额)	应交增值税	
有限责任公司	-17706.0	98.0	18573.4	9.5	3712
国有独资公司	12.1		454.1	9.1	81
其他有限责任公司	-17718.1	98.0	18119.3	0.4	3631
股份有限公司					
私营企业	4383.9	537.8	6959.4	135.9	3877
私营独资企业	2110.7	40.2	2552.9	115.5	710
私营合伙企业	1.9		182.2		90
私营有限责任公司	2221.3	497.6	2816.1	20.4	2651
私营股份有限公司	50.0		1408.2		426
其他企业	-351.8		704.2		224
港、澳、台商投资企业	-495.9		963.7		115
与港澳台商合资经营企业					
与港澳台商合作经营企业					
港澳台商独资企业	-495.9		963.7		115
港澳台商投资股份有限公司					
其他港澳台投资企业					
外商投资企业					
中外合资经营企业					
中外合作经营企业					
外资企业					
外商投资股份有限公司					
其他外商投资企业					
3. 按控股情况分					
国有控股	1173.5	121.6	2958.8	9.5	869
集体控股	129.1		333.5		70
私人控股	-4478.2	632.6	12645.6	135.9	5517
港澳台商控股	-495.9		963.7		115
外商控股					
其他	-8683.6	2.3	12287.7		1949
4. 按经营形式分					
独立门店	-12457.0	756.5	28704.1	145.4	8296
连锁总店(总部)	22.5		69.7		22
连锁门店			73.0		42
其他	79.4		342.5		160
5. 按单位规模分					
大型	-6903.3		3568.0		1140
中型	-7517.5	86.4	12471.8		1692
小型	2689.3	668.4	12993.1	33.4	5551
微型	-623.6	1.7	156.4	112.0	137
三、住宿业按地区分组	439.8	447.1	15980.0	220.3	5894
按全国地区分组					
临沂市	439.8	447.1	15980.0	220.3	5894
四、餐饮业按地区分组	-12355.1	756.5	29189.3	145.4	8520
按全国地区分组					
临沂市	-12355.1	756.5	29189.3	145.4	8520

14 - 8 城乡私营企业基本情况

项 目	期末实有					
	合 计				其中:城镇	
	户数 (户)	投资者人数 (人)	雇工人数 (人)	注册资本 (出资金额) (万元)	户数 (户)	投资者人数 (人)
合 计	66114	111920	474480	20582784.48	35863	59202
农、林、牧、渔业	1709	2554	13127	589685.20	412	710
采矿业	364	616	3432	224735.66	47	81
制造业	14797	28425	233042	5257798.87	5234	10112
电力、热力、燃气及水生产和供应业	113	271	1740	197165.58	51	88
建筑业	3150	5888	27125	1685458.87	1976	3443
批发和零售业	29981	43279	125811	5105203.79	16993	25316
交通运输、仓储和邮政业	2693	4357	11992	448595.73	1976	2552
住宿和餐饮业	1212	1531	15670	104713.70	740	913
信息传输、软件和信息技术服务业	1381	2272	3160	193464.78	986	1509
金融业	430	1859	3457	1357371.00	325	1325
房地产业	2006	4523	8544	2546499.51	1402	3034
租赁和商务服务业	5249	11085	12589	2099675.00	3791	6750
科学研究和技术服务业	675	1622	2712	357095.08	475	1097
水利、环境和公共设施管理业	241	503	1074	171742.80	132	275
居民服务、修理和其他服务业	1586	2292	7705	125125.71	944	1387
教育	55	107	334	15902.80	37	75
卫生和社会工作	105	111	1370	17652.42	59	65
文化、体育和娱乐业	367	625	1596	84897.98	283	470

14 - 8 续表

项 目	其中:本期登记					
	雇工人数 (人)	注册资本 (出资金额) (万元)	户数 (户)	投资者人数 (人)	雇工人数 (人)	注册资本 (出资金额) (万元)
合 计	137491	12021282.39	26441	33746	99868	5189335.34
农、林、牧、渔业	1597	212431.50	1074	1408	5667	275950.40
采矿业	138	57958.80	28	57	112	14910.00
制造业	67678	2192059.18	3343	4152	21362	864652.55
电力、热力、燃气及水生产和供应业	71	118762.00	33	59	142	44833.00
建筑业	3969	958171.67	986	1355	3615	440068.40
批发和零售业	44557	3210174.41	15519	17225	50613	1496601.49
交通运输、仓储和邮政业	4802	233660.73	542	781	1461	99851.80
住宿和餐饮业	2806	63054.10	786	797	2781	30512.50
信息传输、软件和信息技术服务业	868	167359.48	400	549	982	102689.70
金融业	326	1145557.00	162	427	742	394519.00
房地产业	2019	1529651.67	490	791	1830	371755.00
租赁和商务服务业	3295	1580120.96	1890	4513	5860	778727.34
科学研究和技术服务业	758	285200.88	230	484	722	134319.90
水利、环境和公共设施管理业	200	105228.00	83	137	252	62751.80
居民服务、修理和其他服务业	2923	834053.11	749	837	2900	35541.31
教育	73	11349.80	15	24	66	3651.00
卫生和社会工作	704	6147.00	27	26	348	4141.42
文化、体育和娱乐业	707	60992.10	84	124	413	33858.73

14 - 9 城乡个体经济情况

项 目	期末实有				
	合 计			其中:城镇	
	户数 (户)	从业人员 (人)	资金数额 (万元)	户数 (户)	从业人员 (人)
合 计	308882	778593	1609062.80	167577	407972
农、林、牧、渔业	3907	12943	84119.01	554	1867
采矿业	411	2021	4184.42	93	527
制造业	21416	117327	218293.77	6632	30530
电力、热力、燃气及水生产和供应业	20	60	268.40	7	28
建筑业	498	1846	5724.71	218	785
批发和零售业	228260	502739	954701.40	131640	299600
交通运输、仓储和邮政业	10659	27944	49768.58	3834	6625
住宿和餐饮业	16263	50412	79860.23	10037	32802
信息传输、软件和信息技术服务业	338	752	1435.94	198	476
金融业					
房地产业	181	422	523.05	156	365
租赁和商务服务业	3365	8758	50055.58	2118	5582
科学研究和技术服务业	94	281	583.98	3	6
水利、环境和公共设施管理业	14	52	186.78	4	12
居民服务、修理和其他服务业	23094	51477	148873.89	11825	27584
教育	28	52	76.35	23	42
卫生和社会工作	76	227	360.65	47	159
文化、体育和娱乐业	258	1280	10046.06	188	982

14 - 9 续表

项 目	其中:本期登记			
	资金数额 (万元)	户数 (户)	从业人员 (人)	资金数额 (万元)
合 计	932414.96	56246	124535	408914.73
农、林、牧、渔业	16863.45	817	2954	33707.00
采矿业	1192.60	10	58	229.00
制造业	61184.43	1713	7365	19074.60
电力、热力、燃气及水生产和供应业	131.00	3	7	40.00
建筑业	2282.56	71	275	1089.30
批发和零售业	613610.30	45382	92890	296368.72
交通运输、仓储和邮政业	20940.39	316	638	1781.08
住宿和餐饮业	58280.37	3478	9800	22740.05
信息传输、软件和信息技术服务业	978.10	111	295	812.40
金融业				
房地产业	444.10	108	270	315.50
租赁和商务服务业	36099.62	646	1585	6964.30
科学研究和技术服务业	70.70			
水利、环境和公共设施管理业	108.50	5	23	176.00
居民服务、修理和其他服务业	113520.24	3509	7984	22365.53
教育	64.10	10	16	20.15
卫生和社会工作	257.10	13	27	50.00
文化、体育和娱乐业	6387.40	54	348	3181.10

14 - 10 分县区私营企业基本情况

指标 县区	户 数(户)		从业人员(人)		实有注册资本(万元)	
	2014 年	比上年同期 增长(%)	2014 年	比上年同期 增长(%)	2014 年	比上年同期 增长(%)
合 计	66114	61.51	586400	20.34	20582784.48	53.18
市 局	4094	35.43	137896	-26.60	7277415.21	43.40
批发城	7136	104.41	23447	139.08	507856.72	94.49
兰山区	12389	51.96	86970	162.50	1483502.97	81.01
罗庄区	3475	48.57	9411	37.75	673926.15	62.49
河东区	3566	64.71	25230	-5.62	793395.50	47.80
沂南县	2911	54.35	16999	31.79	890736.44	42.81
郯城县	2764	25.41	36573	6.57	237185.03	16.90
沂水县	4653	80.84	19087	86.27	823290.58	29.21
兰陵县	3050	90.27	8275	103.17	1167787.14	54.98
费 县	3431	71.29	59736	27.52	723570.12	81.70
平邑县	3848	78.81	39192	42.30	967299.39	96.29
莒南县	3830	38.77	11153	39.03	1019160.50	44.15
蒙阴县	2360	77.58	36460	37.48	599786.24	35.10
临沭县	3167	90.44	29343	22.60	841648.59	65.32
高新区	1777	56.56	25650	71.97	812815.80	62.56
经济区	2692	48.89	17313	43.45	1372465.37	62.27
临港区	856	54.23	3070	98.83	344993.60	60.09
蒙山区	115		595		45949.13	

14 - 11 分县区个体工商业基本情况

指标 县区	户 数(户)		从业人员(人)		注册资金(万元)	
	2013 年	比上年增长 (%)	2013 年	比上年增长 (%)	2013 年	比上年增长 (%)
合 计	308882	9.70	778593	3.41	1609062.8	21.45
批发城	38548	4.59	74830	-0.67	145023.7	-5.27
兰山区	39636	20.72	121125	13.70	451050.48	32.43
罗庄区	21228	14.15	80801	9.02	154085.08	27.90
河东区	14639	26.35	48487	31.16	60726.15	38.58
沂南县	29459	8.73	65287	9.19	60882.1	25.33
郯城县	19487	8.54	50739	-8.62	69227	49.00
沂水县	25699	9.81	57618	6.49	101253.88	13.95
兰陵县	17183	6.34	43857	7.26	113624.29	24.89
费 县	15429	27.91	34086	13.29	76324.51	24.21
平邑县	22779	-16.18	55041	-35.88	90674.58	-8.98
莒南县	17275	17.56	40771	18.03	77869.39	35.07
蒙阴县	15590	10.86	35879	7.53	18991.55	65.75
临沭县	16313	1.74	31616	-12.65	61274.96	28.06
高新区	4246	22.05	11434	18.17	53328.38	23.15
经济区	5635	16.07	14541	15.53	39185.57	30.21
临港区	4061	29.83	8453	14.14	31670.11	-21.89
蒙山区	1675		4028		3871.07	

14 - 12 亿元商品交易市场名录

市场详细名称	市场详细名称
华东胶合板市场	临沂小商品城
兰山区华东酒店用品市场	临沂汽摩配城
上赢五金机电城	临沂家电厨卫城
临沂永兴国际玩具专业批发城	临沂华东机电市场
临沂华东橡胶塑料市场分公司	山东怡景丽家家居市场
华东装饰材料市场	临沂水暖管件市场
百脑汇数码科技广场	兰山区站前五金市场
华东国际水产城	临沂市罗庄陶瓷商城
山东万博泓实业发展有限公司	山东罗庄建材批发市场
临沂华丰箱包皮制品市场	临沂鲁南国际粮油市场
临沂鲁南汽车城	临沂鲁南花卉城
临沂华丰汽车装具市场	临沂鲁南综合批发商场
临沂沂隆市场	临沂市五金市场
临沂隆达市场	临沂市万宝市场开发服务有限公司钢材市场分公司
临沂华丰国际商贸城	临沂河东土杂市场
华丰前大街服装城	临沂河东水产市场
临沂华丰羊毛衫市场	山东鲁中农牧发展股份有限公司
临沂鲁南化工市场	中国糖果城
临沂鲁南家俱城	山东南菜园蔬菜批发市场
临沂灯具城	山东鲁南蔬菜批发市场
临沂桃源科技广场	苍山县华凯蔬菜批发市场
临沂华强建材物流城	山东沂蒙石材市场
临沂装饰材料市场	蒙阴县由由商城
临沂装饰木制品市场	临沂高新区湖西崖农贸市场
鲁南玻璃市场	临沂远通二手车交易市场
临沂市大陆商业村	临沂市银宝机械设备配件市场
华强五金防水材料市场	汇森有色金属市场
华强洁具市场	临沂江北五金机械钢材市场
华强科技城	临沂皇山农副产品批发市场
鲁南陶瓷市场	华东皮毛交易市场
临沂珠宝玉器批发市场	鲁信钢材物流城
临沂市纺织品批发商场	临沂再生资源集散市场
临沂批发城针织床上用品市场	临沂百易家装饰城
临沂华丰服装城	临沂汇海隆家居 Mall
临沂市鞋帽批发市场	临沂国际建材物流城

· 统计资料 ·

十五、外经外贸、旅游

WAIJING WAIMAO LYYOU

编辑:徐 玮 刘丽华 刘 龙
校对:刘丽华 刘 龙

15 - 1 2014 年外经、外贸情况

项 目	单 位	2014 年	比上年增减(%)
一、对外贸易			
1、进出口总额	万美元	1079054	14.4
其中:进口	万美元	509646	6.3
出口	万美元	569408	22.9
其中:一般贸易出口	万美元	487244	17.0
加工贸易出口	万美元	61855	34.8
其中:对亚洲出口	万美元	269458	36.2
对欧洲出口	万美元	108013	8.5
对北美出口	万美元	86923	20.4
对非洲出口	万美元	65308	15.4
其中:纺织品出口	万美元	12954	13.1
蔬菜出口	万美元	14092	-8.5
工艺品出口	万美元	43323	10.0
花生及其制品出口	万美元	18256	-8.1
机电产品出口	万美元	99247	31.6
服装鞋帽出口	万美元	13697	6.8
木质板材出口	万美元	87572	30.2
建材出口	万美元	9740	-3.7
二、利用外资			
1、新批利用外资项目	项	24	-40.0
合同外资	万美元	34086	-33.8
实际使用外资	万美元	33883	9.8
三、对外交往			
1、合同金额	万美元	15100	-88.0
外经公司外派劳务人员	人次	2551	4.8
对外承包工程劳务合作营业额	万美元	27245	6.1
2、年末在外人数	人	20286	18.9
四、对外投资			
1、境外投资项目	项	24	-27.3
备案核准投资	万美元	45321	16.1
境外实际投资	万美元	10272	-22.1

15 - 2 2014 年分县区外经外贸情况

单位:万美元

县区	合同利用外资	比上年增长(%)	实际利用外资	比上年增长(%)	进出口总额	比上年增长(%)	出口额	比上年增长(%)
合 计	34086	-33.8	34027	10.2	1079054	14.4	569408	22.9
兰山区	12887	55.5	8180	31.6	270474	30.8	161629	56.8
罗庄区	373	-99.2	1004	-40.7	219162	-14.6	38241	1.4
河东区	319	-18.0	988	1603.4	42577	8.5	39136	8.0
沂南县	2178	55.5	1012	34.8	28609	35.7	22227	31.0
郯城县	98	-39.2	42	-92.8	23218	32.7	15554	10.9
沂水县	1914	55.5	2066	24.3	120449	64.2	45250	36.3
兰陵县	-10	-100.0	129	-97.2	14068	13.2	12356	7.6
费 县	514	12.7	72	-89.5	34434	29.0	32698	28.2
平邑县	9	55.5	252	73.8	17471	8.6	16663	8.0
莒南县	-5	-99.8	6486	103.0	74864	-9.4	51530	0.5
蒙阴县	0	-	60	-75.5	15179	81.4	14743	90.1
临沭县	7619	-23.4	8799	75.2	46691	5.1	30713	3.0
高新区	1436	7400.0	1762	6.1	53615	14.9	49633	19.0
经济区	4770	1264.5	3001	0.5	88831	40.0	34354	-2.1
临港区	1774	343.5	174	-67.8	27859	15.9	5759	22.2
市 直	210	-	0	-				

15 - 3 省级及以上经济(高新)开发区主要经济指标

项 目	计量单位	本年实际				
		合计	按开发区级别分		按开发区类别分	
			国家级	省级	高新区	经济区
一、人口、从业人员及土地面积						
年末户籍人口数	人	1265897	427773	838124	183021	1082876
年末单位从业人员	人	842969	178278	664691	99687	743282
其中:第二产业从业人员	人	535465	121203	414262	80012	455453
第三产业从业人员	人	171917	53440	118477	19675	152242
实际管辖面积	平方公里	1607.81	387	1220.81	164	1443.81
其中:已开发土地面积	平方公里	335.59	69.3	266.29	27	308.59
其中:工业用地面积	平方公里	240.88	45.3	195.58	24	216.88
二、入区项目						
批准入区项目	个	1186	714	472	601	585
1、内资项目	个	1124	661	463	555	569
2、港、澳、台项目	个	11	7	4	4	7
3、外商投资项目	个	51	46	5	42	9
批准入区内资项目合同总额	万元	35947004.9	9835440	26111564.9	7021609	28925395.9
批准入区外资项目合同总额	万美元	5697852.6	152931	5544921.6	104137	5593715.6
其中:港澳台项目合同总额	万美元	81665	33581	48084	10630	71035
三、企业注册登记情况						
年末实有注册企业数	个	9974	5324	4650	2078	7896
内资企业	个	9550	5138	4412	1973	7577
港、澳、台企业	个	176	92	84	41	135
外商投资企业	个	248	94	154	64	184
高新技术企业	个	201	57	144	33	168
世界 500 强企业	个	23	9	14		23
年末实有注册资本合计	万元	10739260.06	6038943	4700317.06	4209766	6529494.06
内资企业	万元	8746901.06	4752188	3994713.06	3470085	5276816.06
港澳台商企业	万元	515747	245311	270436	18396	497351
外商投资企业	万元	1476612	1041444	435168	721285	755327
四、综合经济						
地区生产总值(当年价格)	万元	22814340.7	7189513	15624827.7	4083240	18731100.7
其中:第二产业增加值	万元	17299328	5641637	11657691	3513620	13785708
其中:工业增加值	万元	16193219	5163349	11029870	3125731	13067488
第三产业增加值	万元	4397528.7	1416032	2981496.7	532847	3864681.7
公共财政预算收入	万元	1389574	516479	873095	261896	1127678
税收收入	万元	2184086	852379	1331707	518563	1665523
其中:国税收入	万元	1211488	386138	825350	228233	983255
地税收入	万元	972598	466241	506357	290330	682268
五、规模以上工业企业						
规模以上工业企业数	个	2361	492	1869	265	2096
其中:高新技术企业	个	181	56	125	33	148
外商投资企业	个	206	70	136	12	194
工业总产值(当年价格)	万元	73071686	20087902	52983784	11074801	61996885
其中:高新技术企业	万元	26285730	6900021	19385709	3337835	22947895
外商投资企业	万元	15345447	4359104	10986343	1250757	14094690

15 - 3 续表

项 目	计量单位	本年实际				
		合计	按开发区级别分		按开发区类别分	
			国家级	省级	高新区	经济区
工业销售产值	万元	71851599	19608760	52242839	11023510	60828089
其中:高新技术企业	万元	25685198	6802438	18882760	3310280	22374918
外商投资企业	万元	15316561	4531748	10784813	1240394	14076167
主营业务收入(当年价格)	万元	72299301	20191562	52107739	11043183	61256118
其中:高新技术企业	万元	25892238	6798210	19094028	3306583	22585655
外商投资企业	万元	16041207	4334558	11706649	1117291	14923916
工业增加值(当年价格)	万元	29588599	6781944	22806655	3743628	25844971
其中:高新技术企业	万元	16481426	4359512	12121914	3186726	13294700
外商投资企业	万元	3751470	1159695	2591775	358004	3393466
工业利税(当年价格)	万元	6706039	2027189	4678850	1306206	5399833
其中:高新技术企业	万元	2634102	912023	1722079	569105	2064997
外商投资企业	万元	1477292	497416	979876	187762	1289530
工业利润	万元	4342560	1293953	3048607	810225	3532335
其中:高新技术企业	万元	1725877	540507	1185370	347721	1378156
外商投资企业	万元	953173.5	283373	669800.5	115156	838017.5
高新技术产业产值	万元	29588599	6781944	22806655	3743628	25844971
其中:高新技术企业	万元	16481426	4359512	12121914	3186726	13294700
外商投资企业	万元	8506738	1623694	6883044	864105	7642633
工业生产全年用电量	万千瓦小时	1690053.9	441056	1248997.9	368083	1321970.9
工业生产能源消耗量	万吨标准煤	86570.12	235.7	86334.42	185	86385.12
六、服务业		-	-	-	-	-
单位数	个	1416	158	1258	107	1309
营业收入	万元	7901460.4	829851	7071609.4	434065	7467395.4
七、固定资产投资		-	-	-	-	-
固定资产投资施工项目个数	个	2045	851	1194	496	1549
固定资产投资完成额	万元	23810449	8450824	15359625	5896510	17913939
其中:基础设施投入	万元	2809946	977082	1832864	723410	2086536
工业性投入	万元	16928051	5556612	11371439	3864130	13063921
八、对外经济		-	-	-	-	-
进出口总额	万美元	585374	206413	378961	113246	472128
其中:出口	万美元	393574	143035	250539	100531	293043
实际到账外资金额	万美元	39118.39	12773	26345.39	3970	35148.39
九、科技活动		-	-	-	-	-
科技活动人员合计	人	30849	16014	14835	8932	21917
全部科技项目数	项	2417	873	1544	642	1775
科技活动经费支出总额	万元	1610275	423345	1186930	301612	1308663
其中:R&D经费支出	万元	1184877	348970	835907	240614	944263
专利申请量	件	3302	950	2352	673	2629
其中:发明专利	件	1371	250	1121	203	1168
专利授权量	件	2289	721	1568	489	1800
其中:发明专利	件	732	113	619	87	645

15 - 4 2014 年国内旅游情况

项 目	单 位	数 量	增幅(%)
旅游总收入	亿元	469.7	13.5
全年国内旅游人数	万人	5175.4	9.1
全年国内旅游收入	亿元	463.7	13.8
春节国内旅游人数	万人	160.81	12.1
春节国内旅游收入	亿元	7.67	17.5
国庆节国内旅游人数	万人	453.6	15.5
国庆节国内旅游收入	亿元	23.8	15.1
境外旅游人数	人次	17.7	-2.5
旅游外汇收入	万美元	9754.9	-4.7
年末旅行社	家	94	-5.0
年末导游人员	人	2540	7.3
旅游涉外宾馆(星级)	家	41	-14.6
旅游涉外宾馆、房间(星级)	间	5378	-6.9

主要统计指标解释

进出口总额 指实际进出我国国境的货物总金额。包括对外贸易实际进出口货物,来料加工装配进出口货物,国家间、联合国及国际组织无偿援助物资和赠送品,华侨、港澳台同胞和外籍华人捐赠品,租赁期满归承租人所有租赁货物,进料加工进出口货物,边境地方贸易及边境地区小额贸易进出口货物(边民互市贸易除外),中外合资企业、中外合作经营企业、外商独资经营企业进出口货物和公用物品,到、离岸价格在规定限额以上的进出口货样和广告品(无商业价值、无使用价值和免费提供出口的除外),从保税仓库提取在中国境内销售的进口货物,以及其他进出口货物。进出口总额用以观察一个国家在对外贸易方面的总规模。我国规定出口货物按离岸价格统计,进口货物按到岸价格统计。

一般贸易 是指我境内有进出口经营权的企业单边进口或单边出口的货物。

加工贸易 分为来料加工和进料加工。来料加工是指由外商提供全部或部分原材料、辅助材料、零部件、原器件、配套件和包装物料,必要时提供设备,由我方根据对方的要求进行加工装备,成品交对方销售,我方收取工缴费,对方提供的作价设备价款我方用工缴费偿还的交易形式;进料加工是指我方用外汇购买进口的原材料、辅助材料、零部件、原器件、配套件和包装物料等,加工成成品或半成品后再外销出口的交易形式。故加工贸易又称“两头在外”贸易。

初级产品 指没有经过加工的农业原料、矿产品或虽经过简单加工,但仍保持原来形态的产品。

工业制成品 指把原料进行化学和物理处理,经过多道工序的加工,已不保持原来原料形态的各种产品。

机电产品 以国家机电产品进出口办公室编制的《机电出口商品目录(1996年版)》为划分依据。范围是海关统计目录中的第十三类(石料、石膏、水泥、石棉、云母及类似材料的制品;陶瓷产品;玻璃及其制品)、第十五类(贱

金属及其制品)、第十六类(机器、机械器具、声音的录制和重放设备及其零件、附件)、第十七类(车辆、航空器、船舶及有关运输设备)、第十八类(光学、照相、电影、计量、检验、医疗或外科用仪器及设备、精密仪器及设备;钟表;乐器;上述物品的零件、附件)、第二十类(杂项制品)。主要商品包括:磨削工具用磨具;制灯泡、阴极射线管等未封口玻壳;钢铁制品;铜、镍、铝、铅、锌、锡制品;其他贱金属制品;贱金属工具;器具、利口器、餐匙、餐叉及其零件;电机、电气设备及其零件;录音机及放声机、电视图像、声音的录制和重放设备及其零件、附件;铁道及电车道机车、车辆及其零件;铁道及电车道轨道固定装置及其零件、附件;各种机械交通信号设备、车辆及其零件、附件;航空器、航天器及其零件;船舶及浮动结构体;光学、照相、电影、计量、检验、医疗或外科用仪器及设备、精密仪器及设备;上述物品的零件、附件;钟表及其零件;电子乐器;飞机、机动车辆等用坐具;医用家具;办公室用金属家具等;各种灯具及照明装置;装有固定光源的发光标志、发光名牌等;供儿童乘骑的带轮玩具、玩偶车;带动力装置的玩具及模型、电子游戏机等;健身器械;打火机等。

利用外资 指我国各级政府、部门、企业和其他经济组织通过对外借款、吸收外商直接投资以及用其他方式筹措的境外现汇、设备、技术等。

实际利用外资 指报告期实际使用的外商投入的资本及向境外借款和对国外发行的股票和债券。向境外借款指企业协议内对外借款,包括现汇、物资和其他形式的借款、客商投资收益的再投资也包括在内。

对外借款 包括我国通过外国政府贷款、国际金融组织贷款,外国银行商业贷款、出口信贷以及对外证券等方式,从国外和港澳台地区借用的资金。

出口信贷 指出口国政府为扩大本国产品出口,提高本国产品在国际市场上的竞争力,在本国银行设立的一种供本国出口商或外

国进口商(或其银行)使用利息较低的贷款。

对外劳务合作 指以收取工资的形式向业主或承包商提供技术和劳动服务的活动。

外商直接投资 是指外国企业和经济组织或个人(包括华侨、港澳同胞以及我国在境外注册的企业)按我国有关政策、法规,用现汇、实物、技术等在我国境内开办外商独资企业,与我国境内的企业或经济组织共同举办的中外合资企业、合作经营企业或合作开发资源的投资(包括外商投资收益的再投资)以及政府有关部门批准的项目投资总额内,企业从境外借入的资金。

合作开发 指外国公司、企业或其他经济组织、个人与我国政府或企业合作对我国矿产资源进行勘探开发,以开采的产品偿还外商投资,合作年限一般不超过30年。其合同外投资额系指合同规定的外方投资者的出资额,实际使用额指合同额的实际执行数。

外商其他投资 包括对外发行股票、国际租赁、补偿贸易、加工装配等。

对外承包工程 包括各对外承包公司以招标投标承包方式承揽的下列业务(1)承包的国外建设项目;(2)承包我国对外经援项目;(3)承包我国驻外机构的建设工程项目;(4)承包我国境内利用外资进行建设的工程项目;(5)与外国承包公司合营或联合承包工程项目时我国公司分包的部分;(6)以服务成果向业主收费的技术服务项目(包括承担的地形地貌测绘;地质资源勘探与普查;建设区域规划;提供设计文件、图纸、生产工艺技术资料 and 工程技术经济咨询;工程项目的可行性考察、研究和评估;进行技术指导和培训人员等);(7)对外承包兼营的房屋开发业务。对外承包工作的营业额是以货币表现的本期内完成的对外承包工程的工作量,包括以前年度签订的合同和本年度新签订的合同在报告期完成的工作量。

国际旅行社 指经营对外招徕并接待外国人、华侨、港澳同胞和台湾同胞来中国、归国或接待国内游客旅游业务的旅行社。

国内旅行社 指负责经营招徕、组团、接待国内旅客的旅游业务,以及不对外招徕,负责经营接待国际旅行社或其它涉外部门组织的外国人、华侨、港澳同胞和台湾同胞来中国、

归国或回内地的旅游业务的旅行社。

涉外饭店 指经有关部门批准,允许接待外国人、华侨、港澳同胞和台湾同胞的饭店。

国内旅游调查 调查对象:调查的对象为来本地旅游的国内游客。国内游客是指不以谋求职业、获取报酬为目的,离开惯常居住环境,到国内其它地方从事参观、游览、度假等旅游活动(包括外出探亲、疗养、考察、参加会议和从事商务、科技、文化、教育、宗教活动过程中的旅游活动),出行距离超过十公里,出游时间超过六小时,但不超过六个月的我国大陆居民。国内游客包括过夜旅游者和不过夜旅游者两部分。惯常居住环境是指居民日常生活、居住和工作中经常涉及的地方(包括居住地、工作单位附近的公共场所和经常往来的亲朋好友家)。

调查方法:用抽样调查。

(1)在旅游住宿设施的抽样方法。全市以本辖区的所有旅游住宿设施为调查总体,在准确掌握本地区旅游住宿设施总数、总规模、档次、出租率等情况的基础上,采取分类分层、按单位规模大小顺序排队,随机等距目录抽样方法。

(2)调查景点抽样方法。全市旅游调查景点指年接待人数在千人以上的景点。在抽选景点时,应把握以下原则:

一是在同一地区选定的景点之间应相隔一定的距离,被选景点应是同一国内游客在同一天内一般不可能同时都去游览的景点,以避免出现国内游客被重复调查的情况。

二是在选择景点调查单位时,应兼顾市长、市郊、郊县等方位和区域,选择各自有代表性的景点为调查单位。

三是在抽中的景点采取等距抽样调查法,按门票间隔抽选国内旅客进行问卷调查。

调查时期:调查按季度和黄金周进行。

国内外旅游人数 包括入境国际旅游者人数和国内旅游者人数。

国内旅游收入 指国内旅游者在国内旅行、游览过程中用于交通、参观游览、住宿、餐饮、购物、娱乐等全部花费。

旅游外汇收入 海外旅游者在中国(大陆)境内旅行、游览过程中,用于交通、参观游览、住宿、餐饮、购物、娱乐等全部花费。

· 统计资料 ·

十六、 教育科技卫生

JIAOYU KEJI WEISHENG

编辑:刘向东 傅 君 张 峰 李玉鑫
校对:傅 君 张 峰 李玉鑫

16 - 1 历年各类学校数

单位:所

年 份	高等学校	中等专业学校	中 学	小 学
1978	2	16	1324	9152
1980	2	17	1300	8979
1981	2	14	1244	8918
1982	3	14	1100	8928
1983	3	14	978	8732
1984	4	14	973	8704
1985	4	14	1020	8362
1986	4	14	977	7656
1987	4	14	988	7972
1988	4	15	883	7864
1989	4	16	714	7872
1990	4	15	674	7794
1991	4	15	630	7763
1992	4	14	553	7109
1993	4	14	526	7063
1994	4	14	417	6018
1995	4	14	365	5837
1996	4	14	348	5719
1997	4	15	352	5491
1998	4	10	355	5260
1999	3	15	375	4159
2000	3	13	389	3393
2001	3	12	396	2659
2002	2	11	403	2455
2003	2	10	438	2271
2004	2	10	428	2143
2005	2	10	437	2005
2006	2	10	402	1858
2007	2	10	388	1785
2008	3	10	367	1739
2009	3	10	362	1668
2010	3	11	355	1639
2011	3	6	351	1632
2012	3	9	351	1600
2013	3	7	343	1461
2014	3	6	343	1461

16 - 2 历年各类学校在校学生数

单位:人

年 份	高等学校	中等专业学校	中 学	小 学
1978	1647	3793	460129	1159809
1980	1639	5568	393369	1158777
1981	1526	3411	339425	1110828
1982	4188	5623	285265	1047294
1983	6005	6729	271422	1028178
1984	7832	7103	291351	1007878
1985	6494	7571	308146	981894
1986	7178	7878	332849	954938
1987	6359	8147	347768	921535
1988	4062	9311	365448	893343
1989	4425	10803	364120	871021
1990	5602	11093	372665	856093
1991	5409	11661	367657	863721
1992	5001	11517	362430	904493
1993	7955	11445	372424	972300
1994	8174	12829	425954	1052535
1995	7858	14296	483733	1161967
1996	9044	14988	534209	1238089
1997	7413	15779	580071	1330740
1998	7558	11897	624918	1291258
1999	7645	17475	693243	1150884
2000	10537	18883	782533	978759
2001	15173	19523	787272	885264
2002	16218	17971	775994	813406
2003	24386	17670	724446	780795
2004	31965	17484	741342	748162
2005	44091	18559	688466	723290
2006	45384	19264	623508	733970
2007	44320	24264	543241	738638
2008	47104	26011	522376	732225
2009	56226	21558	544969	725299
2010	56814	21627	549855	742913
2011	59141	16351	556228	776931
2012	61294	20894	523450	747334
2013	61503	24807	512928	768020
2014	65209	12875	507684	833639

16 - 3 各级各类学校基本情况

分 类	学校数 (所)	毕业生数 (人)	招生数 (人)	在校学生数 (人)	教职工数 (人)
一、普通高等学校	3	18287	23405	65209	3962
二、成人高等学校					
三、中等专业学校	6	3436	3601	12875	675
临沂卫校	1	1360	1065	5633	200
临沂财校	1	1179	1785	4592	188
临沂艺校	1	314	427	1345	81
临沂体校	1	116	36	209	46
临沂市建设职工中等专业学校	1	367	288	890	64
鲁能职业中等专业学校	1	100		206	96
四、成人中专学校	6		337	563	195
五、技工学校					
六、普通中学	339	169590	163467	507684	50349
高中	50	58641	57749	185358	16236
初中	289	110949	105718	322326	34113
七、职业高中	32	18610	17485	53382	3615
八、小学	1370	109875	171502	833639	44914
九、特殊教育学校	15	488	480	2484	720
十、幼儿园	2545	152338	14771	363566	23341

16 - 4 全市专利基本情况

指 标	单 位	2014 年
专利申请受理量	件	4543
发明	件	1558
实用新型	件	1926
外观设计	件	1059
专利申请授权量	件	2922
发明	件	484
实用新型	件	1514
外观设计	件	924

16 - 5 广播电视情况

项 目	单 位	2014 年
广播电视系统职工人数	人	3772
广播电视台	座	13
县级广播电视台	座	12
调频转播发射台	座	10
调频转播发射机部数及功率	部、千瓦	14/30.50
广播综合覆盖率	%	97.20%
电视(转播)发射台	座	12
电视发射机部数及功率	部、千瓦	34/49.10
电视综合覆盖率	%	97.00%
全年公共广播节目播出时间	小时	50063
全年公共电视节目播出时间	小时	84535

16 - 6 卫生机构、床位和人员数

项 目	单 位	总 计	医 院	疗 养 院	妇 幼 保健院 (所、站)	专 科 疾 病 防 治 院 (所、站)	疾 病 预 防 控 制 中 心
一、机构数	个	7062	135	2	13	17	14
二、床位数	张	49149	31433	100	2022	240	0
三、人员数	人	72691	31799	32	2325	545	894
(一)卫生技术人员	人	47575	27048	23	1971	442	686
执业(助理)医师	人	16377	8690	11	638	176	286
其中:执业医师	人	13655	7951	11	564	148	258
注册护士	人	19122	13047	6	837	99	62
药师(士)	人	2597	1332	1	79	54	6
技师(士)	人	2504	1230	1	140	60	108
其 他	人	6975	2749	4	277	53	224
(二)其他技术人员	人	2572	1234	3	57	37	67
(三)管理人员	人	2289	1459	3	92	34	59
(四)工勤人员	人	3641	2058	3	205	32	82

注:机构总数包含 5404 处村卫生室;人员数包含乡村医生 16274 人及卫生员 340 人。

主要统计指标解释

科技活动 是指在自然科学、农业科学、医药科学、工程与技术科学、人文与社会科学领域(简称科学技术领域)中与科技知识的产生、发展、传播和应用密切相关的有组织的活动。为核算科技投入的需要,科技活动分为研究与试验发展(R&D)研究与试验发展成果应用及相关的科技服务活动。

从事科技活动人员 指调查单位在报告年度直接从事科技活动、以及专门从事科技活动管理和为科技活动提供直接服务的人员。累计从事科技活动的实际工作时间占全年制工作时间10%以下(不包含10%)的人员,不统计。

科技活动经费支出总额 指调查单位在报告期实际支出的全部科技活动费用,包括来自科研渠道的经费、教育事业费、基本建设投资、技术改造投资等实际用于科技活动支出的费用。科技活动经费支出分为内部支出和外部支出。

科技经费内部支出 指调查单位在报告期用于内部开展科技活动实际支出的费用,包括外协加工费。科技活动经费内部支出按用途分为经常性支出和基本建设支出两类。

经常支出 指调查单位在报告期为开展科技活动使用非基建项目资金支付的科技活动人员劳务费、设备购置费和其他日常支出。其他日常支出包括因开展科研活动而发生的各项管理费用和购买非资产性的材料、物资费用等。

科技经费外部支出 指调查单位在报告年度委托其他单位与其他单位合作开展科技活动而转拨给其他单位的科技经费,不包括外协加工费。

研究与试验发展经费支出 指报告年度在企业科技活动经费内部支出中用于基础研究、应用研究和试验发展三类项目以及这三类项目的管理和服务费用的支出。不论何种经费来源,只要实际用于上述三类项目的经费支出都应计算在内。具体计算办法:可将企业全部科技项目中确定为基础研究、应用研究和试

验发展三类项目的经费支出相加,再加上按上述三类项目支出占全部科技项目经费支出比重计算分摊的科技管理和服务费用取得。上述三类项目经费支出包括的内容与科技活动经费内部支出按用途分组所列的支出项一致。

普通高等学校 指按照国家规定的设置标准和审批程序批准举办,通过国家统一招生考试,招收高中毕业为主要培养对象,实施高等学校的全日制大学、独立设置的学员和高等专科学校、短期职业大学。

小学学龄儿童入学率 指调查范围内已入小学学习的学龄儿童占校内外学龄儿童总数(包括弱智儿童、不包括盲聋哑儿童)的比重。计算公式为:

小学学龄儿童入学率 = 已入学的小学学龄儿童数/校内外小学学龄儿童总数 100%

卫生技术人员 指在国民经济各行业中从事卫生医务工作的自然科学技术专业人员,包括正副主任医师、主治医师、医师、医(护)士和未评定职称的技术人员。

医院 指设有固定床位,能收容病人住院并能为病人提供医疗、护理服务的医疗机构,包括县级及县以上医院、农村乡卫生院和其他医院三部分。医院按所属性质不同分为卫生部门、工业及其他部门和集体经济单位三类。县及县以上医院按业务性质不同分为综合医院和专科医院。

卫生技术人员 指卫生事业机构支付工资的全部职工中现任职务为卫生技术工作的专业人员,包括中医师、西医师、中西医结合高级医师、护师、中药师、西药师、检验师、其他技师、中医士、西医士、护士、助产士、中药剂士、西药剂士、检验士、其他技士、其他中医、护理员、中药剂员、西药剂员、检验员和其他初级卫生技术人员。

医生 指经卫生部门审查合格,从事医疗工作的专业人员。分为中医医生和西医医生。包括卫生技术人员中的中医师、西医师、中西医结合高级医师、中医士、西医士和其他中医。

· 统计资料 ·

十七、环境保护、安全生产、律师公证 调解工作和劳动争议处理

HUANJINGBAOHU ANQUANSHENGCHAN LUSHIGONGZHENG
TIAOJIEGONGZUOHELAODONGZHENGYICHULI

编辑:刘向东 傅 君 张 峰 李玉鑫 魏彦利 陈 娜 房朝蓬
校对:傅 君 张 峰 李玉鑫 魏彦利 陈 娜 房朝蓬 臧小玮

17 - 1 工业“三废”排放及处理利用情况

指 标	单 位	全 市	市 辖 区
一、工业锅炉及炉窖			
工业锅炉数	台/蒸吨	472/18266	159/8777
工业炉窖数	台	604	297
二、废水			
废水治理设施数	套	537	246
废水治理设施处理能力	万吨/日	64.59	24.8
工业废水排放总量	万吨	10161.08	2914.1
三、废气			
废气治理设施数	套	1427	625
废气治理设施处理能力	万标立方米/时	6948.23	3933.35
工业废气排放总量	万标立方米	3546.48	1661.55
工业二氧化硫去除量	吨	168366	96621
工业二氧化硫排放量	吨	92327	51474
工业烟(粉)尘去除量	吨	4838001	1619518
工业烟(粉)尘排放量	吨	119823	53467
四、工业固体废物			
工业固体废物产生量	万吨	1244.99	318.71
工业固体废物综合利用量	万吨	1209.82	311.11
工业固体废物综合利用率	%	97.18	97.61
工业固体废物贮存量	万吨	24.42	0.589
工业固体废物处置量	万吨	10.77	7.03
五、工业污染治理投入			
1、本年施工项目总数	个	52	15
2、污染治理项目当年完成投资合计	万元	49096.9	14821.7
3、资金来源:国家预算内资金	万元	0	0
环保补助资金	万元	1788	150
环保贷款	万元	0	0
其他资金	万元	47308.9	14571.7
其中:国内贷款	万元	5537	0
利用外资	万元	0	0
4、资金使用:治理废水	万元	6632	62
治理废气	万元	39624.7	14759.7
治理固废	万元	2161	0
治理噪声	万元	9.2	0

注:1、新的环境统计报表制度取消了达标量、达标率指标,原有工业烟尘、工业粉尘合并为工业烟(粉)尘指标;

2、工业污染治理项目当年只统计老污染源治理项目。

17 - 2 2014 年安全生产伤亡事故情况

项 目	单位	2014 年	比上年增长(%)
事故起数	起	143	-31.6
道路交通	起	134	-34.0
森林火灾	起	0	-100.0
工矿商贸及其他	起	9	125.0
死亡人数	人	119	0.0
道路交通	人	100	-9.1
森林火灾	人	0	0
工矿商贸及其他	人	19	58.0
受伤人数	人	62	-43.6
道路交通	人	59	-45.9
森林火灾	人	0	0.0
工矿商贸及其他	人	3	200.0
经济损失	万元	1179.2	104.5
道路交通	人	83.2	12.4
森林火灾	人	0	0.0
工矿商贸及其他	人	1096	118.1

17 - 3 律师、公证、调解工作基本情况

项 目	单位	2014 年
律师工作		
律师事务所	个	98
律师	人	1144
聘请担任常年法律顾问的单位	处	1632
民事诉讼代理	件	15711
刑事辩护	件	5720
行政诉讼代理	件	298
非诉讼法律事务	件	984
公证工作		
公证处	个	13
公证人员	人	237
#公证员		90
公证员助理	人	147
人民调解工作		
司法所工作人员	人	401
人民调解委员会	个	7045
调解人员	人	1074
调解民间纠纷	件	25559

17 - 4 劳动争议处理情况

项 目	单位	2014 年
上期未结案数	件	96
案件受理情况		
案件数	件	2421
#集体劳动争议数	件	16
劳动者当事人数	人	3160
#集体争议劳动者当事人数	人	394
本期结案数	件	2325
本期未结案数	件	96

主要统计指标解释

工业废水排放量 指经过企业厂区所有排放口排到企业外部的工业废水量。包括生产废水、外排的直接冷却水、超标排放的矿井地下水和与工业废水混排的厂区生活污水,不包括外排的间接冷水(清污不分流的间接冷却水应计算在内)。

工业废水排放达标量 指各项指标都达到国家或地方排放标准的外排工业废水量。包括未经处理外排达标和经过处理后外排达标两部分。

工业废水处理量 指报告期内各种水治理设施实际处理的工业废水量,包括处理后外排和处理后回用的工业废水量和虽经处理但未达到国家或地方排放标准的废水量。如车间和厂排放口均有治理设施,并对同一废水分级处理时,不应重复计算工业废水处理量。

工业废气排放量 指企业厂区内燃料燃烧和生产工艺过程中产生的各种排入空气的含有污染物的气体总量,按标准状态[273K, 101325Pa]计算。

烟尘排放量 指企业厂区内燃料燃烧产生的烟气中夹带的颗粒物数量。

工业粉尘排放量 指企业在生产工艺过程中排放的颗粒物重量,如钢铁企业的耐火材料粉尘、焦化企业的筛焦系统粉尘、烧结机的粉尘、石灰窑的粉尘、建材企业的水泥粉尘等。不包括电厂排入大气的烟尘。

工业固体废物产生量 指企业在生产过程中产生的固体状、半固体状和高浓度液体状废物的总量,包括危险废物、冶炼废渣、粉煤灰、炉渣、煤矸石、尾矿、放射性废物和其他废物等;不包括矿山开采的剥离废石和掘进废石(煤矸石和呈酸性或碱性的废石除外)。酸性或碱性废石指采掘的废石其流经水、雨淋水的PH值小于4或PH值大于10.5者。

工业固体废物排放量 指将所产生的固体废物排到固体废物污染防治设施、场所以外

的数量,不包括矿山开采的剥离废石和掘进废石(煤矸石和呈酸性或碱性的废石除外)。

律师 指受聘参加法律顾问处工作,担任法律顾问、刑(民)事代理人、刑事辩护人,办理非诉讼事件、解答法律询问,代写法律事务文书等主要从事律师业务的专职法律工作者和兼职律师。

公证人员 指在国家公证机关依法办理公证事务的司法人员,包括公证员、助理公证员和在公证处工作的其他人员。

办理公证文书 指公证处在一定时期内办结的公证文书件数。公证文书按司法部规定或批准的格式制作,包括国内公证和涉外公证两部分。国内公证分为经济合同公证和民事法律关系公证两大类。

调解人员 指在人民调解委员会担负调解民间一般民事纠纷和轻微违法行为引起纠纷的工作人员,包括调解委员会的委员和调解小组的调解员。

调解民间纠纷 指调解委员会依照法律规定,根据自愿原则,用说服教育的方法调解民间发生的有关民事权利和义务的争执,促成当事双方达到以协议和谅解,解决纠纷。包括婚姻家庭纠纷,财产权益纠纷等。不包括法院受理调解的民事案件数。

受理劳动争议案件 是指劳动争议仲裁委员会根据国家有关规定,对劳动争议当事人的申请予以审查,符合受理条件而正式立案、准备处理的劳动争议案件数。

立案 指检察机关对犯罪线索进行初步调查后,认为存在职务犯罪事实并需要追究刑事责任时,依法决定作为刑事案件进行侦查的诉讼活动,是追究犯罪的开始。

决定逮捕 指检察机关对直接受理、自行侦查的案件,认为需要逮捕犯罪嫌疑人时,依据法律作出的逮捕决定。

· 统计资料 ·

十八、全国及全省各市主要经济指标

QUANGUO JI QUANSHENG GESHI
ZHUYAO JINGJIZHIBIAO

编辑:程 凯 魏彦利 陈 娜 房朝蓬
校对:魏彦利 陈 娜 房朝蓬 臧小玮

18 - 1 全国主要经济社会指标

指 标	单位	2014 年	比上年增长(%)
1. 国内生产总值	亿元	636463	7.4
其中:第一产业增加值	亿元	58332	4.1
第二产业增加值	亿元	271392	7.3
第三产业增加值	亿元	306739	8.1
2. 公共财政收入	亿元	140350	8.6
3. 农产品产量			
粮食总产量	万吨	60710	0.9
谷物产量	万吨	55727	0.8
茶叶产量	万吨	209	8.7
肉类总产量	万吨	8707	2
水产品产量	万吨	6450	4.5
4. 规模以上工业增加值	亿元	-	8.3
5. 固定资产投资	亿元	502005	15.7
其中:房地产业投资	亿元	123690	11.1
6. 社会消费品零售总额	亿元	262394	12
其中:城镇消费品零售额	亿元	226368	11.8
乡村消费品零售额	亿元	36027	12.9
7. 进出口总额	亿元	264334	2.3
其中:出口总额	亿元	143912	4.9
进口总额	亿元	120423	-0.6
8. 邮电业务总量	亿元	21846	19.0
年末全国电话用户	万户	153552	
固定电话普及率	部/百人	18.3	
移动电话普及率	部/百人	94.5	
9. 全年国内游客	万人次	36.1	10.7
国际旅游外汇收入	亿美元	569	10.2
国内居民出境	万人次	11659	18.7
国内旅游收入	亿元	30312	15.4
年末民用汽车保有量	万辆	15447	12.4
其中:私人汽车保有量	万辆	12584	15.5
10. 实际使用外商直接投资额	亿美元	1196	1.7
11. 金融机构人民币各项存款余额	万亿元	113.9	9.5
金融机构人民币各项贷款余额	万亿元	81.7	9.8
12. 全年保险公司原保费收入	亿元	20235	17.5
支付赔款给付	亿元	7216	
13. 普通本专科招生	万人	721.4	
普通本专科在校学生	万人	2547.7	
14. 全年 R&D 经费支出	亿元	13312	12.4
R&D 经费支出占 GDP 的比重	%	2.1	
15. 全年受理境内外专利申请	万件	236.1	-0.7
16. 医疗卫生机构	个	982443	
医疗卫生机构床位	万张	652	
卫生技术人员	万人	739	2.5
17. 总人口	万人	136782	增加 710
18. 城镇居民可支配收入	元	28844	9.0
农民人均可支配收入	元	10489	11.2

注:金融机构存、贷款余额增长为比年初增加额。

18 - 2 全省主要经济社会指标

指 标 名 称	单 位	2014 年	比上年增长(%)
1. 山东省生产总值	亿元	59426.6	8.7
第一产业	亿元	4798.4	3.8
第二产业	亿元	28788.1	9.2
第三产业	亿元	25840.1	8.9
2. 种植业			
粮食产量	万吨	4596.6	1.5
秋粮	万吨	2332.1	1.0
棉花产量	万吨	66.5	7.1
油料产量	万吨	335.9	-3.9
蔬菜产量	万吨	9973.7	3.3
水果产量	万吨	1665.5	4
3. 牧渔业			
猪牛羊禽肉产量	万吨	758.1	-0.7
牛奶产量	万吨	279.6	3.0
禽蛋产量	万吨	388	-2.1
水产品产量	万吨	867.2	1.8
4. 规模以上工业			
增加值	亿元		9.6
主营业务收入	亿元	143488.1	9.8
利税合计	亿元	14263.1	5.6
利润总额	亿元	8763.4	4.6
5. 公路客运量	亿人次	6.2	-3.1
公路旅客周转量	亿人公里	511.4	-1.7
公路货运量	亿吨	23.0	1.0
公路货物周转量	亿吨公里	5711.4	3.9
高速公路通车里程	公里	5108	2.3

18 - 2 续表

指 标 名 称	单 位	2014 年	比上年增长(%)
6. 邮电业务总量	亿元	1213.6	14
电话普及率	部/百人	103	-1
7. 固定资产投资	亿元	41599.1	15.8
8. 社会消费品零售额	亿元	24492	12.6
9. 进出口总值	亿美元	2771.2	4
进口总值	亿美元	1323.7	持平
出口总值	亿美元	1447.5	7.9
实际到帐外资	亿美元	152	8.1
旅游消费总额	亿元	6192.5	14.5
入境游客消费	亿美元	27.1	
10. 公共财政收入	亿元	5026.7	10.2
公共财政支出	亿元	7175.9	7.3
11. 金融机构本外币存款余额	亿元	69151.9	5784.9
储蓄存款	亿元	33367.5	3400.2
金融机构本外币贷款余额	亿元	53662.2	5538.3
12. 专利申请量	万件	15.9	2.2
卫生机构数	所	77064	2.1
卫生机构床位数	万张	50	2.1
各类卫生技术人员	万人	60.4	1.1
13. 城镇居民人均可支配收入	元	29222	8.7
城镇居民人均消费性支出	元	18323	10.1
农村居民人均可支配收入	元	11882	11.2
农村居民人均消费支出	元	7962	15.8
14. 年末总人口(常住人口)	万人	9789.4	0.6

注:金融机构存、贷款余额增长为比年初增长额。

18 - 3 各市主要指标

地 区	年末总人口 (万人)	土地面积 (平方公里)	人口密度 (人/平方公里)
全 省	9789.43	157901	620
济南市	706.69	7998	884
青岛市	904.62	11282	802
淄博市	461.50	5965	774
枣庄市	383.10	4564	839
东营市	209.91	8243	255
烟台市	700.23	13851	506
潍坊市	924.72	16143	573
济宁市	824.00	11187	737
泰安市	558.13	7761	719
威海市	280.92	5797	485
日照市	287.05	5359	536
莱芜市	134.53	2246	599
临沂市	1022.10	17191	595
德州市	570.51	10358	551
聊城市	593.57	8628	688
滨州市	383.96	9172	419
菏泽市	843.79	12155	694

注:注:人口数据为 2014 年抽样调查推算数(常住人口数),土地面积由国土资源厅提供。

18 - 3 续表 1

地 区	地区生产总值 (亿元)	比上年增长 (%)	第一产业增加值 (亿元)	比上年增长 (%)
全 省	59426.59	8.7	4798.36	3.8
济南市	5770.60	8.8	299.11	4.2
青岛市	8692.10	8.0	362.56	3.9
淄博市	4029.77	7.4	143.80	4.0
枣庄市	1980.13	9.0	156.09	3.6
东营市	3430.49	10.0	123.99	4.0
烟台市	6002.08	9.1	441.27	3.9
潍坊市	4786.74	9.1	456.24	4.0
济宁市	3800.06	9.6	443.33	4.3
泰安市	3002.19	9.4	271.39	3.9
威海市	2790.34	9.8	214.50	4.2
日照市	1611.87	10.0	139.34	4.2
莱芜市	687.60	8.8	53.15	3.6
临沂市	3569.80	10.1	340.84	3.9
德州市	2596.08	10.0	289.01	4.2
聊城市	2516.40	9.4	310.83	4.2
滨州市	2276.71	7.6	221.42	4.2
菏泽市	2222.19	10.2	265.01	3.0

18-3 续表 2

地 区	第二产业增加值 (亿元)	比上年增长 (%)	第三产业增加值 (亿元)	比上年增长 (%)
全 省	28788.11	9.2	25840.12	8.9
济南市	2215.16	8.8	3256.33	9.1
青岛市	3882.41	8.4	4447.13	7.9
淄博市	2251.51	8.4	1634.46	5.8
枣庄市	1099.76	9.2	724.28	9.7
东营市	2345.08	10.5	961.42	9.2
烟台市	3212.35	8.8	2348.46	10.4
潍坊市	2431.96	9.7	1898.54	9.3
济宁市	1912.58	10.4	1444.15	9.8
泰安市	1447.53	10.5	1283.27	9.1
威海市	1410.07	10.0	1165.77	10.6
日照市	811.89	9.6	660.64	12.0
莱芜市	374.78	9.7	259.67	8.1
临沂市	1648.92	10.7	1580.04	10.8
德州市	1338.32	10.8	968.75	10.4
聊城市	1296.19	9.9	909.38	10.3
滨州市	1145.39	8.3	909.90	7.2
菏泽市	1190.83	11.0	766.35	11.7

18-3 续表 3

地 区	第一产业所占 比重(%)	第二产业所占 比重(%)	第三产业所占 比重(%)	人均地区生产 总值(元)
全 省	8.1	48.4	43.5	60879
济南市	5.2	38.4	56.4	82052
青岛市	4.2	44.7	51.2	96524
淄博市	3.6	55.9	40.6	87531
枣庄市	7.9	55.5	36.6	51890
东营市	3.6	68.4	28.0	163982
烟台市	7.4	53.5	39.1	85795
潍坊市	9.5	50.8	39.7	51826
济宁市	11.7	50.3	38.0	46213
泰安市	9.0	48.2	42.7	53853
威海市	7.7	50.5	41.8	99392
日照市	8.6	50.4	41.0	56349
莱芜市	7.7	54.5	37.8	51352
临沂市	9.5	46.2	44.3	35032
德州市	11.1	51.6	37.3	45640
聊城市	12.4	51.5	36.1	42482
滨州市	9.7	50.3	40.0	59557
菏泽市	11.9	53.6	34.5	26446

18-3 续表 4

地 区	农林牧渔业 总产值(亿元)	比上年增长 (%)	林牧渔业产值 (亿元)	林牧渔业产值占总 产值的比重(%)
全 省	9198.3	4.0	4031.6	43.8
济南市	524.2	4.2	173.6	33.1
青岛市	630.0	3.9	305.2	48.4
淄博市	252.5	4.1	77.1	30.6
枣庄市	293.7	3.7	83.8	28.5
东营市	243.2	4.1	123.3	50.7
烟台市	781.6	3.9	361.3	46.2
潍坊市	895.8	4.0	354.9	39.6
济宁市	861.6	4.3	322.9	37.5
泰安市	473.3	3.9	187.7	39.7
威海市	421.0	4.3	292.6	69.5
日照市	242.1	4.2	117.6	48.6
莱芜市	96.0	3.8	32.9	34.3
临沂市	615.3	3.9	196.5	31.9
德州市	601.1	4.2	244.0	40.6
聊城市	564.5	4.2	145.1	25.7
滨州市	430.3	4.4	183.0	42.5
菏泽市	476.5	3.0	159.9	33.6

18-3 续表 5

地 区	粮食产量 (万吨)	棉花产量 (万吨)	油料产量 (万吨)
全 省	4596.60	66.50	335.89
济南市	271.19	1.65	4.95
青岛市	323.02	0.25	39.80
淄博市	153.22	0.44	1.99
枣庄市	170.55	0.49	9.64
东营市	93.61	11.55	0.35
烟台市	202.71	0.03	45.97
潍坊市	464.40	3.56	21.33
济宁市	458.45	10.54	16.98
泰安市	281.67	0.85	23.35
威海市	86.93		24.75
日照市	100.17	0.23	23.79
莱芜市	24.70	0.14	1.95
临沂市	435.20	1.04	81.19
德州市	650.55	8.57	2.09
聊城市	509.75	4.31	10.11
滨州市	305.71	11.17	1.47
菏泽市	612.95	17.64	26.19

18-3 续表 6

地 区	水果产量 (万吨)	肉类总产量 (万吨)	规模以上工业增加值 比上年增长(%)
全 省	3134.05	769.64	9.6
济南市	131.02	40.67	10.1
青岛市	118.68	59.55	9.5
淄博市	121.00	17.29	8.6
枣庄市	46.40	26.04	10.5
东营市	27.96	23.31	11.4
烟台市	549.23	50.00	9.6
潍坊市	300.67	140.36	10.5
济宁市	127.68	80.10	11.7
泰安市	68.49	46.25	11.4
威海市	113.28	18.20	11.8
日照市	40.26	21.07	10.9
莱芜市	10.07	6.41	11.7
临沂市	294.19	76.16	14.5
德州市	72.14	71.89	14.0
聊城市	198.70	54.82	11.5
滨州市	188.25	45.84	9.6
菏泽市	326.06	67.85	15.1

注:水果产量包括果用瓜和园林水果。

18-3 续表 7

地 区	工业主营业务收入 (亿元)	比上年增长 (%)	工业利润总额 (亿元)	比上年增长 (%)
全 省	143488.14	9.8	8763.41	4.6
济南市	5391.04	7.9	297.13	14.9
青岛市	16435.83	10.7	863.27	5.6
淄博市	11428.13	4.3	695.92	-9.8
枣庄市	3589.37	6.9	193.16	5.7
东营市	13516.34	12.0	1254.94	1.2
烟台市	14899.58	7.1	1077.96	3.5
潍坊市	12602.55	8.7	695.13	9.2
济宁市	5980.14	12.6	341.84	0.8
泰安市	7115.11	12.7	464.44	3.6
威海市	6561.43	9.7	354.44	12.8
日照市	2875.73	9.2	83.74	9.3
莱芜市	1948.52	6.1	23.13	5.8
临沂市	10023.14	16.1	530.97	9.9
德州市	8890.05	15.4	541.31	10.3
聊城市	8592.91	14.6	576.74	11.4
滨州市	7463.18	3.1	262.97	-10.8
菏泽市	6267.62	15.4	507.63	10.5

注:本表数据为省局反馈月报数据。

18-3 续表 8

地 区	工业利税总额 (亿元)	比上年增长 (%)	产成品存货 (亿元)	比上年增长 (%)
全 省	14263.11	5.6	3986.99	20.2
济南市	620.06	17.1	273.93	31.4
青岛市	1676.55	9.3	479.11	20.3
淄博市	1194.58	-7.3	298.54	33.4
枣庄市	363.80	3.6	71.27	16.9
东营市	1972.50	0.8	374.29	-11.2
烟台市	1442.31	4.6	427.55	45.3
潍坊市	1070.57	10.1	401.43	15.1
济宁市	575.68	4.3	253.99	28.3
泰安市	768.33	6.9	179.56	20.7
威海市	561.49	11.6	174.44	28.5
日照市	122.49	0.5	118.12	30.2
莱芜市	52.47	1.3	63.69	12.9
临沂市	813.90	11.4	266.58	35.6
德州市	958.10	10.0	94.52	1.3
聊城市	819.92	10.5	142.97	27.1
滨州市	427.80	-7.7	232.45	11.0
菏泽市	825.10	11.6	123.83	17.4

18-3 续表 9

地 区	工业亏损面 (%)	比上年增减 百分点	亏损企业亏损额 (亿元)	比上年增长 (%)
全 省	6.31	0.60	344.62	23.9
济南市	10.43	0.48	26.67	-1.9
青岛市	9.60	-0.41	60.82	42.3
淄博市	7.18	1.15	44.94	7.1
枣庄市	3.40	-0.42	14.19	22.0
东营市	6.51	1.54	7.76	15.1
烟台市	11.20	1.33	27.52	-1.9
潍坊市	5.45	1.24	17.64	-35.5
济宁市	7.37	0.70	25.40	31.0
泰安市	3.45	0.74	11.91	54.9
威海市	7.38	0.36	21.05	121.2
日照市	14.66	0.99	18.99	56.3
莱芜市	15.66	-2.42	13.39	-5.2
临沂市	2.41	0.53	6.84	80.5
德州市	2.09	0.28	6.11	34.4
聊城市	1.46	0.17	4.06	-15.2
滨州市	14.95	2.51	14.25	14.6
菏泽市	3.14	0.34	8.99	115.7

18-3 续表 10

地 区	应收帐款净额 (亿元)	比上年增长 (%)	产品销售率 (%)	比上年增减 百分点
全 省	7615.81	11.9	99.08	0.27
济南市	596.51	19.7	97.89	0.39
青岛市	1473.38	6.2	98.51	0.47
淄博市	473.95	18.7	98.44	0.22
枣庄市	121.09	13.6	99.57	0.23
东营市	567.16	16.4	98.96	-0.12
烟台市	950.17	13.6	98.95	0.23
潍坊市	678.19	15.0	98.66	0.18
济宁市	461.35	-1.7	98.68	-0.35
泰安市	318.82	9.9	98.85	0.21
威海市	342.78	13.3	98.35	0.08
日照市	264.31	60.8	97.01	-0.08
莱芜市	84.41	11.6	98.53	0.28
临沂市	366.47	16.6	98.30	0.12
德州市	172.94	5.7	98.36	-0.29
聊城市	261.94	7.7	99.17	0.15
滨州市	298.01	8.2	108.20	3.75
菏泽市	154.95	-12.2	99.01	-0.25

18-3 续表 11

地 区	高新技术产业产值占 规模以上工业比重(%)	比年初增减 百分点	固定资产投资额 (亿元)	比上年增长 (%)
全 省	31.39	1.16	41599.13	15.8
济南市	41.58	1.02	3063.44	16.1
青岛市	40.73	0.79	5766.03	16.1
淄博市	30.71	1.11	2404.59	15.7
枣庄市	18.81	1.41	1430.01	15.5
东营市	34.59	1.10	2708.20	16.1
烟台市	40.70	0.65	4101.06	15.9
潍坊市	30.62	1.63	3969.08	15.7
济宁市	27.67	1.52	2538.18	16.0
泰安市	25.60	1.36	2298.96	16.0
威海市	37.73	1.12	2229.37	15.9
日照市	18.98	1.01	1234.75	15.5
莱芜市	18.70	1.31	545.43	15.4
临沂市	26.03	1.36	2825.99	16.2
德州市	26.77	1.37	1961.34	16.3
聊城市	24.94	1.95	1833.13	16.0
滨州市	25.88	0.75	1748.86	15.3
菏泽市	31.09	1.08	940.70	16.0

18-3 续表 12

地 区	房地产开发投资额 (亿元)	比上年增长 (%)	社会消费品零售额 比上年增长(%)
全 省	5817.95	6.9	12.6
济南市	917.37	27.2	12.6
青岛市	1117.73	6.6	12.6
淄博市	236.20	17.9	12.4
枣庄市	215.70	-2.1	12.7
东营市	198.45	12.9	12.6
烟台市	611.80	5.8	12.7
潍坊市	450.01	-25.3	12.6
济宁市	356.12	29.3	12.8
泰安市	143.09	13.4	12.8
威海市	357.23	-13.3	12.9
日照市	91.93	27.6	12.6
莱芜市	29.25	-20.3	12.7
临沂市	370.92	23.4	12.8
德州市	209.79	7.1	12.8
聊城市	169.97	16.3	12.7
滨州市	112.07	-11.8	12.2
菏泽市	230.33	11.7	13.0

18-3 续表 13

地 区	进出口总值 (亿美元)	比上年增长 (%)	出口总值 (亿美元)	比上年增长 (%)
全 省	2771.15	4.0	1447.45	7.9
济南市	105.00	9.7	60.61	10.5
青岛市	798.88	2.5	457.77	9.1
淄博市	89.39	-0.6	55.98	6.9
枣庄市	14.40	15.1	11.54	21.9
东营市	132.56	4.1	60.95	5.1
烟台市	527.52	7.6	294.04	0.8
潍坊市	177.86	10.1	123.29	6.3
济宁市	52.32	持平	32.69	-2.0
泰安市	29.74	19.5	17.31	26.7
威海市	165.87	-3.3	113.72	6.3
日照市	347.69	5.2	47.89	23.5
莱芜市	22.19	-11.4	9.21	22.6
临沂市	107.91	14.4	56.94	22.9
德州市	35.07	-3.1	22.27	9.9
聊城市	57.53	-6.9	23.86	19.1
滨州市	71.99	-12.9	37.82	6.8
菏泽市	35.22	19.0	21.58	23.3

18-3 续表 14

地 区	进口总值 (亿美元)	比上年增长 (%)	实际到帐外资金额 (亿美元)	比上年增长 (%)
全 省	1323.70	持平	151.95	8.1
济南市	44.39	8.5	14.35	8.7
青岛市	341.11	-5.2	60.81	10.1
淄博市	33.41	-11.1	5.44	3.3
枣庄市	2.87	-5.9	1.05	-34.0
东营市	71.61	3.3	2.15	11.2
烟台市	233.48	17.7	17.69	10.2
潍坊市	54.57	19.7	8.98	10.8
济宁市	19.62	3.5	8.86	6.8
泰安市	12.42	10.8	4.13	34.6
威海市	52.15	-19.1	10.12	10.0
日照市	299.80	2.8	5.73	8.1
莱芜市	12.98	-25.9	0.61	-49.5
临沂市	50.96	6.3	3.39	9.8
德州市	12.80	-19.6	1.57	-27.1
聊城市	33.68	-19.3	1.06	-34.8
滨州市	34.17	-27.7	3.83	25.8
菏泽市	13.65	12.8	2.18	0.1

18-3 续表 15

地 区	公共财政预算收入 (亿元)	比上年增长 (%)	公共财政预算支出 (亿元)	比上年增长 (%)
全 省	5026.71	10.2	7175.90	7.3
济南市	543.13	12.7	571.89	10.1
青岛市	895.25	13.5	1074.71	6.0
淄博市	292.55	7.1	342.53	5.5
枣庄市	137.88	5.5	217.21	4.5
东营市	206.24	12.2	241.36	3.9
烟台市	490.16	12.1	574.86	6.1
潍坊市	430.18	12.1	527.76	6.8
济宁市	334.20	10.6	466.69	9.0
泰安市	187.39	11.0	285.78	10.3
威海市	220.79	13.1	280.60	6.3
日照市	111.07	11.0	167.77	6.0
莱芜市	49.60	6.1	80.12	5.7
临沂市	251.01	16.2	455.07	12.2
德州市	171.26	14.2	275.22	2.9
聊城市	156.19	15.2	285.96	10.7
滨州市	187.15	10.0	269.79	7.2
菏泽市	161.97	1.7	341.81	6.7

18-3 续表 16

地 区	国税税收收入 (亿元)	比上年增长 (%)	地税税收收入 (亿元)	比上年增长 (%)
全 省	4977.72	3.1	3354.96	10.8
济南市	455.58	9.4	391.55	11.6
青岛市	1340.05	0.6	599.03	12.7
淄博市	256.47	2.0	180.54	10.6
枣庄市	76.24	8.2	95.99	5.9
东营市	184.58	7.8	177.33	8.8
烟台市	487.39	4.3	342.15	8.2
潍坊市	330.98	12.0	311.44	12.0
济宁市	203.12	1.3	229.61	8.2
泰安市	97.78	3.4	120.10	11.0
威海市	139.53	4.2	171.86	13.5
日照市	527.01	持平	70.41	14.2
莱芜市	48.45	-3.0	32.92	3.3
临沂市	195.64	9.0	186.12	18.2
德州市	102.77	6.4	126.30	18.8
聊城市	114.98	-3.4	97.04	10.2
滨州市	161.84	-8.3	119.25	6.6
菏泽市	109.28	17.9	103.30	-2.9

18-3 续表 17

地 区	金融机构存款 余额(亿元)	居民储蓄存款 余额(亿元)	金融机构贷款 余额(亿元)
全 省	69151.92	33367.53	53662.16
济南市	12007.38	3567.18	10002.59
青岛市	11907.95	4495.95	10530.60
淄博市	3625.79	2046.54	2532.48
枣庄市	1330.38	867.30	1018.20
东营市	3300.09	1191.69	2600.04
烟台市	6417.97	3424.72	4285.29
潍坊市	5536.20	3162.31	4450.46
济宁市	3691.59	2145.66	2563.04
泰安市	2474.51	1537.57	1598.30
威海市	2632.33	1483.48	1735.28
日照市	1921.49	861.28	1887.57
莱芜市	797.13	460.50	628.13
临沂市	4255.52	2589.20	3033.60
德州市	2161.82	1489.11	1449.29
聊城市	2289.20	1411.79	1699.51
滨州市	2105.95	970.11	1869.70
菏泽市	2228.28	1663.12	1447.04

注:以上数据为本外币口径。

18-3 续表 18

地 区	城镇居民人均可支配收入(元)	比上年增长 (%)	城镇居民人 均消费支出(元)	比上年增长 (%)
全 省	29222	8.7	18323	10.1
济南市	38763	8.7	22981	6.1
青岛市	38294	8.7	24016	8.9
淄博市	33534	8.6	19904	8.0
枣庄市	27596	9.3	17587	8.6
东营市	36940	8.7	21925	12.0
烟台市	35791	8.6	23529	6.9
潍坊市	30973	9.1	18810	7.6
济宁市	30428	8.8	19990	8.0
泰安市	30715	8.9	19713	8.3
威海市	34254	8.9	22549	12.0
日照市	27540	9.8	17425	9.6
莱芜市	31728	8.7	18381	8.3
临沂市	33026	8.9	17085	10.0
德州市	27180	9.5	17430	12.6
聊城市	28382	8.8	18158	8.3
滨州市	30870	8.8	18583	8.0
菏泽市	23344	9.9	14930	9.1

注:省为城镇居民人均可支配收入、人均消费支出新口径数据,各市为城市居民人均可支配收入、人均消费性支出老口径数据。

18-3 续表 19

地 区	农村居民人均可支配收入(元)	比上年增长 (%)	农民人均 消费支出(元)	比上年增长 (%)
全 省	11882	11.2	7962	15.8
济南市	14726	11.2	8581	10.0
青岛市	17461	11.0	10808	10.4
淄博市	15531	11.5	9089	11.8
枣庄市	12145	11.6	7473	8.8
东营市	14456	11.2	8580	9.8
烟台市	16656	11.4	8588	16.9
潍坊市	14776	11.3	9677	13.1
济宁市	12650	11.5	7109	13.5
泰安市	12913	11.8	7158	13.3
威海市	17296	11.0	9725	14.5
日照市	12635	11.8	5948	11.9
莱芜市	13540	11.3	7478	11.0
临沂市	11629	11.9	6803	9.6
德州市	12135	11.6	6244	14.9
聊城市	11232	11.4	6326	12.5
滨州市	12691	11.7	8701	10.8
菏泽市	10436	12.1	5783	12.0

注:全省为农村居民人均可支配收入、人均消费支出新口径数据,各市为农民人均纯收入、人均生活消费支出老口径数据。

· 统计资料 ·

十九、临沂市统计局大事记

LINYISHI TONGJIJU DASHIJI

编辑:孙 雷 徐善飞 魏彦利 陈 娜 房朝蓬
校对:徐善飞 魏彦利 陈 娜 房朝蓬 臧小玮

统计工作要事

1月1日,临沂市委常委、常务副市长左沛廷在局党组书记、局长张凡春的陪同下,现场指导第三次全国经济普查入户登记工作。

1月2日,市局召开机关党委换届选举大会,局党组书记、局长张凡春代表局党组对新一届局机关党委提出要求和希望。大会通过规定程序选举产生了新一届机关党委班子。

1月3日-6日,市局党组书记、局长张凡春参加全州市域经济发展年度观摩会。

1月4日-5日,市局社情民意调查中心受市委组织部委托,组织开展了“基层党建 work 群众满意度”电话调查。

1月6日,市局党组书记、局长张凡春参加全市经济工作会议。

同日,青岛即墨市统计局局长刘国栋一行6人,到临沂市考察交流“数据临沂”建设工作。市局党组书记、局长张凡春与考察人员进行了交流,党组成员、副局长王健波及相关科室负责同志与考察人员进行了座谈交流。

1月10日,市局党组书记、局长张凡春参加了第32次市政府常务会,对《政府工作报告》及《2013年国民经济和社会发展计划执行情况与2014年计划草案》提出意见建议。

1月13日,临沂市综治委综治检查组到市局检查综合治理工作,局党组成员、副局长王健波汇报了综治工作开展情况,检查组对市局综治工作给予充分肯定。

1月15日,市纪委检查组到市局检查2013年度“两项”活动开展情况。市局党组书记、局长张凡春参加汇报会,局党组成员、副局长王瑞连就市统计局开展“政策措施落实年”、服务企业“四比四看”及落实中央八项规定、纠正“四风”、治理“慵懒散”等活动情况作了专题汇报。检查组对市局“两项”活动给予充分肯定。

1月16日,市局党组成员、社会经济调查队党支部书记戚慧颖一行赴兰山区枣沟头镇俄庄社区,开展文明共建牵手活动。

1月21日,临沂市政府召开全市统计工作会议。临沂市委常委、常务副市长左沛廷出席

会议并作重要讲话,市局党组书记、局长张凡春作了题为《积极推进改革创新,全面建设现代化服务型统计》的工作报告,市政府副秘书长周东开主持会议,市政府研究室副主任杜以方宣读了《关于表彰全市统计工作先进乡镇(街道)及先进个人的通报》。各县区政府分管县区长、市直有关部门分管负责同志、各县区统计局长、受表彰先进代表、市统计局全体职工近200人参加了会议。

同日,临沂市召开全市统计工作暨统计行风建设会议,全市各县区统计局局长,临沂高新技术产业开发区、临沂经济技术开发区、临沂临港经济开发区统计部门主要负责人,签订并递交了统计行风建设责任书。

1月22日-24日,市局组织干部职工到平邑县临涧镇“结亲连心”群众家中走访慰问。

1月24日,临沂市政府召开2013年临沂市经济社会发展情况新闻发布会。市局党组书记、局长张凡春同志通报了2013年临沂市经济社会发展情况,简要介绍了统计工作有关情况。市政府副秘书长、研究室主任、新闻发言人尹传斌主持发布会,市政府办公室副主任郭景军出席会议,市直有关经济部门负责人、市统计局全体职工、新闻媒体记者共80余人参加了发布会。

1月28日,市局领导分别走访慰问离退休干部、职工,为困难群众及老干部送去慰问品和节日祝福,送去党和政府的关心和温暖,祝他们身体健康、万事如意、阖家幸福,度过一个欢乐祥和的春节。

2月9日,市局党组书记、局长张凡春参加市政府全体(扩大)会议。

2月11日,市局党组书记、局长张凡春参加全市“10+6”现代产业推进工作总结表彰会议,上台领取“产业推进服务保障先进单位”奖牌。

同日,济宁局展鑫局长带领交流考察组,到市局交流考察统计基层基础、数据临沂、机关建设等情况,市局党组书记、局长张凡春等陪同。

2月12日-13日,省局左振华副局长带领省局督导组到临沂市河东区、平邑县督导经济普查入户登记工作。督导期间,临沂市委常委、常务副市长左沛廷会见了督导组一行,市局党组书记、局长张凡春等陪同。督导组对临沂市第三次经济普查入户登记工作给予充分肯定。

2月13日,临沂市委市政府下发《关于表彰2013年度人口和计划生育工作先进单位的通报》,市局被表彰为先进单位。

2月16日-17日,市局党组书记、局长张凡春率考察团,到东营市考察学习统计基层基础、行风建设等工作。

2月19日-20日,省局人口处于少光副处长到临沂市调研劳动工资统计工作,市局党组副书记、副局长徐勤夫及兰山区、蒙阴县有关人员陪同调研。调研组对临沂市相关工作给予充分肯定。

2月28日,市局下发《关于征求对市统计局开展党的群众路线教育实践活动意见建议的通知》。

3月1日,市局党组书记、局长张凡春列席临沂市政府党组暨办公室机关党的群众路线教育实践活动动员大会。

3月6日,市局成功承办“临沂市道德讲堂总堂”。市统计局党组书记、局长张凡春等局领导及全体干部职工参加活动。

3月7日,市局党组成员、工会主任乔金平到蒙山旅游区开展荒山绿化对接工作。

3月11日,市局下发《关于在全市统计系统开展“十个一”活动的通知》。

同日,市局印发《临沂市统计局作风建设严肃纪律七项规定》。

3月12日,市局召开党的群众路线教育实践活动动员大会,市统计局党组书记、局长张凡春做动员讲话,市委党的群众路线教育实践活动督导十八组副组长、市纪委监委二组副书记沈继丽参加会议并作重要讲话,督导十八组全体同志及市统计局全体党员干部参加会议。

同日,市局组织人员参加义务植树活动。

同日,市委、市政府下发《关于表彰行风建设先进单位的通报》(临委【2014】97号),市统计局获得“全市行风建设先进单位”荣誉称号。

3月12日-13日,省局三经普验收评估组在省经普办数据处理组组长、省局数据管理中心主任宫照华的带领下到市统计局对第三次经济普查数据质量进行验收评估。市统计局党组书记、局长张凡春与省局评估组就“数据临沂”建设等工作进行了深入探讨交流。省局评估组对临沂工作给予充分肯定。

3月13日,市局县级领导干部到莒南原115师驻地和沂蒙精神纪念馆进行教育活动现场教育。

3月19日,市政府召开全市政府法制工作会议,临沂市统计局被市政府授予“全市依法行政工作先进集体”。

3月21日,市文明办召开临沂市全国文明城市网络文明志愿者交流座谈会,市统计局介绍了经验做法。

3月25日,市普法教育依法治市领导小组下发关于《表彰全市“六五”普法中期先进集体和先进个人的通报》[临普法(2014)1号]文件,市统计局荣获“六五”普法中期先进集体荣誉称号。

3月26日,市委、市政府下发《关于表彰全市造林绿化工作先进单位和先进个人的通知》(临委【2014】114号),市统计局被评为先进单位。

3月27日,市局党组书记、局长张凡春主持召开全市一季度经济运行暨专家咨询组座谈会,研判宏观经济形势及经济运行情况。

3月30日,市局组织全体干部职工收听收看全市党的群众路线教育实践活动党课辅导报告会。

3月31日,市局组织全体干部职工集中收看“时代楷模”朱彦夫发布仪式。

同日,市委党的群众路线教育实践活动第十八督导组副组长沈继丽一行三人到市局督导检查,在听取了市局开展活动情况汇报后,对市局开展活动给予充分肯定并对下步工作提出要求。

4月3日,市局组织全局干部职工赴华东革命烈士陵园,开展“纪念先烈、报效祖国、圆梦中华”主题公祭活动。

同日,临沂市政府组织召开全市县域统计年报工作会议。市政府副秘书长周东开到会

讲话。

4月9日,市局组织全局干部职工集中收看习近平总书记系列重要讲话精神专题辅导报告。

4月15日,市局党组书记、局长张凡春列席临沂市委第十二届五次全体会议。

4月15日-16日,临沂日报、临沂电视台、琅琊新闻网、沂蒙晚报、鲁南商报等新闻媒体相继报道临沂市临港区普查员韩守彩动人事迹。

4月18日,淄博市统计局全体班子领导同志来市局交流党的群众路线教育实践活动开展情况。

4月19日,市局组织全体干部职工收听收看市委“沂蒙精神与践行党的群众路线”专题辅导报告。

4月22日,市局部分班子领导同志到平邑县临涧镇“结亲连心”联系点就开展党的群众路线教育实践活动征求意见。

4月23日,市局召开全局总结表彰暨老干部情况通报会,市局党组书记、局长张凡春做重要讲话。会议邀请市纪委监委派驻二组副书记、市群众路线教育实践活动督导十八组副组长沈继丽及部分统计老领导、老同志参加。

4月25日,市局党组书记、局长张凡春参加全市一季度经济形势分析会。会上,临沂市委副书记、市长陈先运指出,省委科学发展和考核体系发生了重大转变,市统计局对此形成的专题材料(《对2014年度17市科学发展综合考核指标体系的分析》)分析很全面、很到位,各县区及有关部门要认真学习研究,切实发挥“指挥棒”、“风向标”作用。

4月28日,《沂蒙晚报》专题报道介绍临沂市社情民意调查工作。

4月29日,临沂市政府召开全市庆祝“五一”国际劳动节暨劳动模范、模范集体表彰大会。市局综合科被市政府授予“临沂市模范集体”称号。

4月29日-30日,全省社情民意调查工作现场会在临沂召开。山东省局副局长、党组成员刘兴慧到会并发表重要讲话,市局党组书记、局长张凡春就做好社情民意工作同与会代表交流了意见,市局党组成员、副局长王健波

代表市局做了典型发言。各市分管领导、社情民意中心主任等共60余人参加会议。

同日,市局党组书记、局长张凡春主持召开全体人员会议,为全体人员做党的群众路线教育实践活动专题党课辅导报告。

5月6日,市局党组书记、局长张凡春带队到平邑县临涧镇“结亲连心”联系点开展接地气、征求基层群众意见和建议活动。

5月7日,《中国信息报》记者邓艳青一行在中国信息报社山东记者站站长李玉国的陪同下到市统计局调研,市局党组书记、局长张凡春就市统计局开展创新工作情况向调研组汇报了工作。

5月12日-13日,山东调查总队消费价格处处长宋义贵一行到临沂市调研指导消费价格调查统计工作。

5月12日-13日,市局党组召开党的群众路线教育实践活动专题研讨会,局党组书记、局长张凡春主持,市局班子成员、教育活动领导小组同志参加会议。

5月13日-14日,市委教育实践活动第十八督导组组长王培栋带队到市统计局开展谈话活动。

5月15日,市局党组书记、局长张凡春到“第一书记”任职村沂水县泉庄镇汇泉社区调研指导第一书记工作,市统计局党组成员、工会主任乔金平,沂水县委常委、常务副县长吴恩坤,泉庄镇党委、政府及沂水县统计局主要负责同志等陪同。

同日,市局组织全体干部职工到市检察院廉政教育基地接受清正廉洁教育。

5月16日,市局下发《关于印发〈临沂市县区统计机构考核实施办法(试行)〉的通知》。

5月19日-25日,市委组织部、市统计局在中央财经大学培训学院举办“全市统计系统领导骨干素质提升培训班”,全市15个县区(开发区)分管统计工作的副县区长(副主任)、统计局长(经发局长),市统计局部分县级干部及科室负责人等54名同志参加了培训。培训班以提高全市统计系统领导骨干素质能力,营造深化统计改革、提升统计效能良好环境为主题,邀请国家统计局领导和中央财经大

学等知名院校知名学者授课,期间到国家统计局资料管理中心、数据管理中心进行了现场教学,取得良好效果。

5月20日-21日,山东省统计局核算处处长王志珍一行来临沂调研指导经济运行工作,局党组成员、副局长王健波陪同。

5月22日,市局在全省旅游统计工作会议上被山东省旅游局授予“山东省旅游统计先进单位”荣誉称号。

5月27日,市局召开教育实践活动推进会,局党组书记、局长张凡春主持。会议传达了中央有关文件及市委会议精神。

5月28日-29日,省统计局社科处杜峰处长一行到临沂市开展经普数据质量事后抽查。检查期间,市局党组书记、局长张凡春以及罗庄区、费县等县区主要领导、分管领导分别与检查组交流了意见。

5月29日,市局举行韩守彩、孟庆利“最美普查员”先进事迹报告会,局党组书记、局长张凡春作重要讲话,要求全局干部职工以统计优秀典型为榜样,努力为统计事业发展做出应有贡献。

5月30日,市局组织开展了市统计局党的群众路线教育实践活动民意调查。调查采集样本2711个,涵盖市人大代表、政协委员,各县区党委、政府领导班子成员,市直部门班子成员,统计系统人员,专业报表单位统计人员等群体,通过调查获得260个有效样本。

6月8日,市局党组书记、局长张凡春一行15名同志到赴江苏常州市考察学习。

6月10日,市委书记、市人大常委会主任张少军对市统计局的《关于大力推进我市农村土地流转的调研报告》做出重要批示:我市农村土地流转总体上看进展迟缓,已流转土地面积占比偏低,这种状况长期下去,将会严重制约我市农业现代化水平,应深入调查研究,找准症结所在,结合培植发展新型经营主体,稳妥有序地搞好土地流转,加快推进农业现代化经营。请李峰书记、长友市长阅。

6月12日,东营市统计局来临沂考察交流社情民意调查中心改造提升和信息化建设工作。

6月17日,市局2013年度文书档案整理

工作顺利通过市档案局的验收,被市档案局评定为“归档合理,整理规范”。

6月18日,“数据临沂”移动客户端正式上线运行。

6月25日,省统计局监察室主任王春丽同志来临沂调研指导统计行风建设工作。

6月26日-27日,全省统计系统上半年经济形势分析暨省局党组中心组(扩大)理论学习读书会在临沂召开。省统计局党组书记、局长潘振文到会并作重要讲话,17市统计局长就当前经济形势作交流发言,与会代表赴孟良崮战役纪念馆接受了红色教育。会议对全省统计系统学习弘扬沂蒙精神、推动统计改革发展做出专题部署。

6月30日,市局党组书记、局长张凡春主持召开班子成员扩大会议,传达学习全省上半年经济形势分析暨省局党组中心组(扩大)理论学习读书会议精神,并对下半年工作进行了部署。会议决定,利用两个多月的时间,在全市统计系统深入开展“全省学临沂、临沂怎么办”大讨论活动。

7月1日,市局机关党委召开会议庆祝中国共产党成立93周年座谈会,局党组成员、副局长,机关党委书记王瑞连主持会议并讲话。局机关党委委员和各党支部书记参加了会议。

7月4日,泰安市统计局副局长裘金祥一行到临沂局考察“数据临沂”建设工作。考察期间,市局党组书记、局长张凡春与考察组交流了工作。

同日,市局组织7名青年干部职工参加无偿献血活动。

7月8日,市局开展“文明出行”志愿服务活动。

7月10日,市局举办保密专题党课,局党组书记、局长,局保密委员会主任张凡春从保密工作地位和作用、形势和任务、管理基本制度、保密基本技能以及窃密泄密案例等七个方面进行了深入浅出的讲解,同时对全局保密工作做出安排部署。

7月10日、16日,市政府办公室《临沂政务信息》、市委办公室《动态与资料》先后印发专刊,对临沂市统计局弘扬沂蒙精神,服务科学发展,打造品牌、勇于担当的一系列创新做

法和工作经验给予刊发推介,供各级各部门学习借鉴。

7月17日,苏州市统计局局长黄正栋带领苏州市各市(区)统计局长一行13人,到临沂市统计局考察交流。市局党组书记、局长张凡春介绍了临沂统计创新举措。

7月23日,市局召开上半年全市经济社会发展情况新闻通报会。局新闻发言人、副局长徐勤夫同志通报了上半年全市经济社会发展情况。

7月24日-26日,市局党组书记、局长张凡春参加上半年县域经济发展观摩会。

7月25日,菏泽市统计局副局长张本标带领部分县区组织部和统计局负责人一行来临沂局参观考察社情民意调查工作。

同日,昆山市统计系统考察组到市统计局考察学习“数据临沂”建设工作。

8月2日,市政府研究室《决策参考》将我局撰写的《对我市民营经济发展情况的分析》编发至各县区各部门。该分析从五个方面详细阐述了全市民营经济发展特点,深入分析了民营经济发展中面临的五方面困难和问题,并借鉴外地的成功经验做法,结合本地实际提出对策建议。

8月4日,市政府陈先运市长对市统计局服务县域经济发展观摩会和市领导干部会议高度评价:市统计局提供了高质量的统计数据支撑,全面详实的统计分析信息支撑,科学的发展理论支撑。

8月5日,《中国信息报》“基层统计局长论坛”栏目刊载了市统计局局长张凡春署名文章《努力建设现代化服务型统计》。《中国信息报》近期已连续两次刊文向全国统计系统和社会公众宣传介绍临沂统计工作。

8月6日,为进一步弘扬“奉献、互助、友爱、进步”的志愿者精神,根据全市统一部署,市局干部职工到市部分交通要道路口开展了“学雷锋 文明交通引导”志愿服务活动。

8月8日,市政府下发《关于对临政发〔2012〕48号等4个文件贯彻落实情况进行督导检查的通知》,对贯彻落实市政府《关于进一步加强统计工作的意见》、《关于进一步加强乡镇(街道)统计能力的意见》、《关于加强和完

善部门统计工作的意见》、《关于进一步加强部门统计数据管理工作的通知》等“四个文件”情况进行一次全面督导检查。

8月12日,市局党组召开党的群众路线教育实践活动专题民主生活会。张凡春局长代表市统计局党组带头开展对照检查,市委常委、常务副市长左沛廷全程参加指导会议并作重要讲话,市委教育实践活动第18督导组副组长、市纪委监委驻二组副书记沈继丽参加会议并做点评。

8月15日上午,安徽省亳州市统计局总统计师钱飞龙一行四人来临沂市统计局就社情民意调查工作进行交流学习。

8月18日,市局组织各科室专业人员分为三个组由分管局长带队分赴各县区(开发区)对所属“四上”企业开展统计执法检查抽查工作。

8月21日,市局张凡春局长主持召开党组专题民主生活会情况通报会,市委第十八督导组组长、市纪委监委驻二组书记王培栋到会指导,市统计局全体人员参加。

8月24日,市统计局印发《临沂市统计局关于加强统计宣传工作的意见》,《意见》从统计宣传的总体原则、统计宣传的重点、建立高效工作体制和机制三个方面对进一步加强统计宣传工作提出了明确要求。

8月24日-25日,我市召开全市统计局长暨基层基础建设现场观摩会。会议观摩了罗庄区、高新区、郯城县项目建设和部分街道统计站、部门企业统计工作现场,总结了第三次经济普查及今年以来全市统计工作,安排部署了后几个月重点工作任务。张凡春局长出席会议并讲话。市局领导班子和各科室单位负责人、各县区局局长参加了会议。

8月27日-30日,市局张凡春局长参加国家统计局在北戴河举办的第31期地市级统计局主要负责人培训示范班学习。

9月2日,市局印发《“全省学临沂,我们怎么办”大讨论活动实施方案》,要求全市统计系统按照省统计局“弘扬沂蒙精神、务实全面深化统计改革思想根基”的部署,利用三个月的时间,深入开展“四项讨论”。

9月3日至4日,全省健康服务业统计试

点工作在临沂市费县召开。省统计局社科处杜峰处长到会讲话；市局党组书记、副局长徐勤夫主持会议。

9月11日，市局与市金融办联合举办统计金融知识培训班。

9月11日至12日，省统计局人口处处长孙明清一行，到平邑县现场指导劳动力调查登记工作。市局党组书记、局长张凡春等陪同调研。

9月18日，市局组织统计行风监督员到基层视察。市局党组书记、局长张凡春主持召开座谈会，听取行风监督员意见建议，行风监督员代表对统计行风及基层基础建设给予高度评价。

9月19日，市局联合国家统计局临沂调查队、兰山区政府共同举办第五届“中国统计开放日”现场宣传活动。局党组书记、局长张凡春致辞，市政协党组副书记、副主席杜甲普出席仪式并讲话，市政府副秘书长周东开主持仪式。

9月23日，市局组织商城物流大数据开发利用座谈会，局党组书记、局长张凡春，副局长韩冬梅，民生银行西城支行、临沂慧商物流信息技术有限公司负责同志参加。

9月25日-26日，威海市局局长李耀华率领考察团一行到临沂市考察交流统计基层统计能力建设等工作。市局党组书记、局长张凡春详细介绍了市统计局有关工作。

10月10日，市统计局承办全市“道德讲堂总堂”。

10月15日-17日，省统计局法规处领导对我市兰陵、平邑四上企业执法情况进行督查，局党组书记、局长张凡春与检查组交流了工作，局党组成员、副局长王瑞连等陪同。

10月16日，市统计局“统计大讲堂”举办第一讲，局党组副书记、副局长徐勤夫作了题为“从大型普查看我们如何做好统计工作”的专题讲座。

10月17日，临沂市政府召开部门服务业发展和统计调度会议，临沂市委常委、市政府常务副市长左沛廷作重要讲话，市统计局党组书记、局长张凡春就服务业统计工作进行了部署安排。

同日，滨州市统计局副局长梁中华一行到临沂考察交流工作。

10月18日，市统计局召开党的群众路线教育实践活动总结大会。市统计局党组书记、局长张凡春主持大会并作总结讲话，市委督导十八组副组长沈继丽，督导十八组成员刘珂、徐帅及市统计局全体人员参加会议。

10月23日，市统计局举办“统计大讲堂”第二讲，市局党组成员、副局长王瑞连为全体人员做“切实转变作风，做遵章守纪模范”的专题讲座。

11月2日，市委副书记、市长陈先运就市统计局的《新常态下推进临沂“10+6”现代产业发展的对策建议》做出重要批示：“请市政府领导班子成员认真阅研。”

11月3日-7日，市局开展4个文件贯彻落实情况督查，由局领导带队，对全市15个县区（开发区）、39个乡镇（街道）统计站、45家规模以上企业进行督导检查。

11月6日，市政府办公室下发《关于进一步做好“数据临沂”信息加载和管护工作的通知》（临政办函〔2014〕272号），要求各单位要落实好市政府关于“数据临沂”建设的各项要求，搞好常态化管理。

11月13日，市局召开全市开发园区统计培训会议，省局贸易外经处姜世杰科长到会指导并讲课，市局党组成员、副局长王瑞连出席会议并讲话。

同日，市局举办“统计大讲堂”第三讲，局党组成员、工会主任乔金平做题为“立足统计热土，践行沂蒙精神”的专题讲座。

11月17日，国家统计局纪检监察一室主任黄秉成到市统计局检查指导工作。期间，市委常委、常务副市长左沛廷与黄秉成主任交流了工作。座谈会上，市局党组书记、局长张凡春就近年来全市统计工作开展情况作了汇报。黄秉成主任对临沂统计工作给予充分肯定，并就下一步工作提出三点建议。市统计局班子成员、科室负责人及国家统计局临沂调查队领导班子成员等参加座谈。

11月18日-19日，市政府举办全市乡镇（街道）政府主要负责人暨统计站长培训示范班，市政府副秘书长周东开主持开班仪式并对

落实会议精神提出要求,市统计局张凡春局长作讲话。与会人员现场参观罗庄区统计工作规范化建设情况、观摩基层基础成果展,进行统计业务培训,同时邀请临沂大学教授做专题报告。

11月22日,省局社管处姜西海处长到临沂市莒南县、临港区检查指导城乡划分工作。

11月26日-28日,市局联合中小企业局、工商局和工商联四部门对县区民营经济及统计工作进行督导调研。

11月27日,市局举办“统计大讲堂”第四讲,局党组成员、社会经济调查队党支部书记戚慧颖为全体人员做“固定资产投资统计业务及我市10+6产业投资效益评价及培植建议”讲座。

11月28日,市政府召开全市部门统计联席和培训会议,市政府副秘书长周东开主持会议,市局党组书记、局长张凡春作讲话。市直各部门分管统计工作的负责人和统计人员共150余人参加了会议。

12月4日,全省统计基层基础建设现场暨设计管理年报会议在临沂市召开。省统计局副巡视员刘绍辉到会并讲话。市局党组书记、局长张凡春致辞,副局长韩冬梅作典型发言。会上组织参观了罗庄区、郯城县六个统计基层基础建设现场。

同日,市局举办“统计大讲堂”第五讲,副

调研员聂怀善做“居民收入增长与经济发展关系”专题讲座。

12月9日-10日,省统计局贸易处宫照华处长到临沂参加第四次临沂商城国际贸易综合改革试点联席会议。会议期间,宫照华处长对临沂商贸物流统计工作进行调研,市局党组书记、局长张凡春,党组成员、副局长王瑞连等陪同。

12月18日,市局举办“统计大讲堂”第六讲,市社会经济调查队队长程凯为全体人员做“如何搞好统计分析”讲座。

12月19日,市局组织收看省局布置落实《统计上严重失信企业信息公示暂行办法》视频会议,省局会议结束后,市局党组书记、局长张凡春就落实会议精神作重要讲话。

12月20日,市局党组书记、局长张凡春参加市政府职能转变和机构改革会议。

12月25日-27日,市局召开全市统计工作务虚会。市统计局部分领导,各县区局局长等参加。在赴江苏省盐城、淮安、徐州市考察学习县级统计机构统计基层基规范化建设等工作后,12月27日,市局党组书记、局长主持召开座谈会,谋划明年工作,安排年定报工作。

12月31日,市政府依法行政考核组到市统计局检查工作,局党组书记、局长张凡春和市局班子同志及相关科室负责同志等参加汇报会。